



SISTEMA STATISTICO NAZIONALE  
ISTITUTO NAZIONALE DI STATISTICA

Conoscere

# l'Umbria



contiene  
cd-rom

Anno 2008 - n. 12

 Istat





SISTEMA STATISTICO NAZIONALE  
ISTITUTO NAZIONALE DI STATISTICA

**Conoscere**

# I' Umbria

Anno 2008 - n. 12

 Istat

*A cura di:*

Rita Bartoloni e Luca Calzola

Progetto realizzato dall'Istat in collaborazione con i Gruppi di lavoro permanenti presso la Prefettura di Perugia U.t.g. e la Prefettura di Terni U.t.g.

Per chiarimenti sul contenuto  
della pubblicazione rivolgersi a:  
Istat, Ufficio regionale per l'Umbria  
tel. +390755826411  
e-mail: [urpg@istat.it](mailto:urpg@istat.it)

## **Conoscere l'Umbria**

*Anno 2008 - N. 12*

Istituto nazionale di statistica  
Via Cesare Balbo, 16 – Roma

*Copertina e fotocomposizione:*  
Alfredina Della Branca

*Foto:*  
Corbis Italia Srl

*Stampa:*  
Istat - Produzione libraria e centro stampa  
Via Tuscolana, 1788 – 00173 Roma

Luglio 2008 - Copie 400

Si autorizza la riproduzione a fini non commerciali e con citazione della fonte

## INDICE

	Pagina
Presentazione	15

### TAVOLE ILLUSTRATE

Figura 1 -	Licenze per attingimenti idrici in agricoltura per provincia - Anni 2001-2006	19
Figura 2 -	Produzione procapite di rifiuti urbani - Anno 2001-2006	19
Figura 3 -	Saldo naturale e migratorio per provincia - Anno 2006	20
Figura 4 -	Popolazione residente per sesso e classe di età al 31 dicembre 2006	20
Figura 5 -	Popolazione straniera residente per provincia - Anni 2002-2006	21
Figura 6 -	Saldo naturale e migratorio della popolazione residente straniera per provincia - Anno 2006	21
Figura 7 -	Studenti stranieri per grado di scuola e provincia - Anno scolastico 2005/2006	22
Figura 8 -	Femmine immatricolate e laureate all'Università degli Studi di Perugia per facoltà - Anno accademico 2005/2006	22
Figura 9 -	Ricoveri ordinari nelle strutture di ricovero pubbliche per provincia per facoltà - Anni 2001-2006	23
Figura 10 -	Spesa media per partecipante nelle attività dello spettacolo per tipo di attività e provincia - Anno 2006	23
Figura 11 -	Saldi normalizzati del commercio estero per provincia - Anni 2001-2006	24
Figura 12 -	Impieghi bancari per provincia - Anni 2001-2006	24
Figura 13 -	Avviamenti al lavoro di cittadini non comunitari per sesso e provincia - Anno 2006	25
Figura 14 -	Numero medio di posti letto per provincia e tipo di esercizio - Anno 2006	25
Figura 15 -	Incidenti stradali per tipo di strada e provincia - Anno 2006	26
Figura 16 -	Capacità di riscossione e capacità di spesa delle Amministrazioni comunali per provincia - Anno 2006	26

### AREA AMBIENTE

Principali risultati	29	
Fauna		
Tavola 1.1 -	Superficie delle aziende faunistico-venatorie e agriturismo-venatorie per provincia e comune - Anno 2006	31
Tavola 1.2 -	Superficie zone di ripopolamento e cattura e oasi di protezione per comune - Provincia di Perugia - Anno 2006	32
Tavola 1.3 -	Superficie zone di ripopolamento e cattura e oasi di protezione per comune - Provincia di Terni - Anno 2006	33
Incendi		
Tavola 1.4 -	Incendi e superficie percorsa dal fuoco per presenza di bosco, provincia e comune - Anno 2006	34

## Idrico

Tavola 1.5 -	Attingimenti consumi idrici per tipologia di coltura e comune - Provincia di Perugia - Anno 2006	35
Tavola 1.6 -	Attingimenti e consumi idrici per tipologia di coltura e comune - Provincia di Terni - Anno 2006	36

## Rifiuti

Tavola 1.7 -	Produzione di rifiuti solidi urbani e raccolta differenziata per comune - Provincia di Perugia - Anno 2006	37
Tavola 1.8 -	Produzione di rifiuti solidi urbani e raccolta differenziata per comune - Provincia di Terni - Anno 2006	38
Tavola 1.9 -	Ditte che svolgono attività di recupero di rifiuti non pericolosi ai sensi del d.m. del 5 febbraio 1998 per comune - Provincia di Perugia - Anno 2006	39
Tavola 1.10 -	Ditte che svolgono attività di recupero di rifiuti non pericolosi ai sensi del d.m. del 5 febbraio 1998 per comune - Provincia di Terni - Anno 2006	39
Tavola 1.11 -	Autorizzazioni agli scarichi in acque superficiali e sul suolo per tipo di scarico - Provincia di Perugia - Anno 2006	40
Tavola 1.12 -	Autorizzazioni agli scarichi in acque superficiali e sul suolo per tipo di scarico - Provincia di Terni - Anno 2006	41

## AREA DEMOGRAFICA

Principali risultati	45
----------------------	----

## Popolazione

Tavola 2.1 -	Movimento anagrafico e popolazione residente per sesso e comune - Provincia di Perugia - Anno 2006	47
Tavola 2.2 -	Movimento anagrafico e popolazione residente per sesso e comune - Provincia di Terni - Anno 2006	48
Tavola 2.3 -	Popolazione residente per classe di età, sesso e comune al 31 dicembre 2006 - Provincia di Perugia	49
Tavola 2.4 -	Popolazione residente per classe di età, sesso e comune al 31 dicembre 2006 - Provincia di Terni	53
Tavola 2.5 -	Popolazione residente fino a 18 anni per età, sesso e comune al 31 dicembre 2006 - Provincia di Perugia	57
Tavola 2.6 -	Popolazione residente fino a 18 anni per età, sesso e comune al 31 dicembre 2006 - Provincia di Terni	61
Tavola 2.7 -	Popolazione residente per sesso, stato civile ed età al 31 dicembre 2006 - Provincia di Perugia	65
Tavola 2.8 -	Popolazione residente per sesso, stato civile ed età al 31 dicembre 2006 - Provincia di Terni	66
Tavola 2.9 -	Popolazione residente per sesso, stato civile ed età al 31 dicembre 2006 - Umbria	67

## Famiglie e convivenze

Tavola 2.10 -	Famiglie, convivenze anagrafiche e componenti per sesso e comune - al 31 dicembre 2006 - Provincia di Perugia	68
Tavola 2.11 -	Famiglie, convivenze anagrafiche e componenti per sesso e comune - al 31 dicembre 2006 - Provincia di Terni	69

## Matrimoni

Tavola 2.12 - Matrimoni per rito, cittadinanza degli sposi e comune - Provincia di Perugia - Anno 2006	70
Tavola 2.13 - Matrimoni per rito, cittadinanza degli sposi e comune - Provincia di Terni - Anno 2006	71

## Stranieri

Tavola 2.14 - Movimento anagrafico e popolazione residente straniera per sesso e comune - Provincia di Perugia - Anno 2006	72
Tavola 2.15 - Movimento anagrafico e popolazione residente straniera per sesso e comune - Provincia di Terni - Anno 2006	73
Tavola 2.16 - Popolazione straniera residente per cittadinanza e comune al 31 dicembre 2006 - Provincia di Perugia	74
Tavola 2.17 - Popolazione straniera residente per cittadinanza e comune al 31 dicembre 2006 - Provincia di Terni	75
Tavola 2.18 - Popolazione straniera residente per classe di età e comune al 31 dicembre 2006 - Provincia di Perugia	76
Tavola 2.19 - Popolazione straniera residente per classe di età e comune al 31 dicembre 2006 - Provincia di Terni	77
Tavola 2.20 - Richieste di cittadinanza per sesso, motivo della richiesta e paese di provenienza - Provincia di Perugia - Anno 2006	78
Tavola 2.21 - Richieste di cittadinanza per sesso, motivo della richiesta e paese di provenienza - Provincia di Terni - Anno 2006	78
Tavola 2.22 - Richieste di cittadinanza per sesso, motivo della richiesta e paese di provenienza - Umbria - Anno 2006	79

## AREA SOCIALE

Principali risultati	83
----------------------	----

## Istruzione

Tavola 3.1 - Unità scolastiche e alunni degli asili nido per distretto scolastico - Anno scolastico 2005/2006	86
Tavola 3.2 - Unità scolastiche, sezioni e alunni delle scuole dell'infanzia per distretto scolastico - Anno scolastico 2005/2006	86
Tavola 3.3 - Unità scolastiche, classi e alunni delle scuole primarie per distretto scolastico - Anno scolastico 2005/2006	87
Tavola 3.4 - Unità scolastiche, classi e studenti delle scuole secondarie di primo grado per distretto scolastico - Anno scolastico 2005/2006	87
Tavola 3.5 - Unità scolastiche, classi e studenti delle scuole secondarie di secondo grado per distretto scolastico e ordine di scuola - Anno scolastico 2005/2006	88
Tavola 3.6 - Iscritti, immatricolati e laureati per facoltà, tipo di corso e sesso - Università degli studi di Perugia - Anno accademico 2005/2006	90

## Formazione professionale

Tavola 3.7 - Corsi di formazione professionale, corsisti e durata per obiettivo e misura - Provincia di Perugia - Anno 2006	96
--	----



	Pagina
Tavola 3.8 - Corsi di formazione professionale, corsisti e durata per obiettivo e misura - Provincia di Terni - Anno 2006	96
Tavola 3.9 - Corsi di formazione professionale, corsisti e durata per obiettivo e misura - Umbria - Anno 2006	97
Tavola 3.10 - Corsi di formazione professionale, corsisti e durata per comune - Anno 2006	98
 Sanità	
Tavola 3.11 - Posti letto, ricoveri, e giornate di degenza nelle strutture ospedaliere - Anno 2006	99
Tavola 3.12 - Posti letto, ricoveri ordinari e indici di utilizzazione delle strutture di degenza - Anno 2006	100
Tavola 3.13 - Spesa farmaceutica lorda e netta per Asl e mese - Anno 2006	101
 Previdenza	
Tavola 3.14 - Pensioni erogate dall'Inps, importo complessivo annuo e importo medio mensile per sesso, gestione e categoria al 1° gennaio 2006 - Provincia di Perugia	102
Tavola 3.15 - Pensioni erogate dall'Inps, importo complessivo annuo e importo medio mensile per sesso, gestione e categoria al 1° gennaio 2006 - Provincia di Terni	103
Tavola 3.16 - Pensioni erogate dall'Inps, importo complessivo annuo e importo medio mensile per sesso, gestione e categoria al 1° gennaio 2006 - Umbria	104
 Giustizia	
Tavola 3.17 - Delitti in totale e con presunti autori noti, denunciati dalle forze di polizia all'Autorità giudiziaria - Provincia di Perugia - Anno 2006	105
Tavola 3.18 - Delitti in totale e con presunti autori noti, denunciati dalle forze di polizia all'Autorità giudiziaria - Provincia di Terni - Anno 2006	106
Tavola 3.19 - Delitti e delitti con presunti autori noti - Umbria - Anno 2006	107
Tavola 3.20 - Provvedimenti esecutivi di sfratto per motivo, richieste di esecuzione e sfratti eseguiti per provincia - Anno 2006	107
Tavola 3.21 - Protesti e importo complessivo per comune - Provincia di Perugia - Anno 2006	108
Tavola 3.22 - Protesti e importo complessivo per comune - Provincia di Terni - Anno 2006	109
Tavola 3.23 - Protesti, importo complessivo e importo medio per titolo protestato, provincia e comune capoluogo - Anno 2006	110
Tavola 3.24 - Attività del Corpo di polizia provinciale per provincia, tipo e materia - Anno 2006	111
 Tossicodipendenza	
Tavola 3.25 - Segnalazioni, colloqui e provvedimenti delle persone trovate in possesso di sostanze stupefacenti per provincia e Sert di residenza - Anno 2006	112
Tavola 3.26 - Utenti Sert, sesso, sostanza di abuso primaria e Sert di residenza - Anno 2006	112

	Pagina
Elezioni	
Tavola 3.27 - Elettori, votanti e voti nelle elezioni della Camera dei Deputati del 9 aprile 2006 per comune - Provincia di Perugia	113
Tavola 3.28 - Elettori, votanti e voti nelle elezioni della Camera dei Deputati del 9 aprile 2006 per comune - Provincia di Terni	114
Tavola 3.29 - Elettori, votanti e voti nelle elezioni del Senato della Repubblica del 9 aprile 2006 per comune - Provincia di Perugia	115
Tavola 3.30 - Elettori, votanti e voti nelle elezioni del Senato della Repubblica del 9 aprile 2006 per comune - Provincia di Terni	116
Cultura	
Tavola 3.31 - Patrimonio librario, presenze e prestiti nelle biblioteche comunali - Provincia di Perugia - Anno 2006	117
Tavola 3.32 - Patrimonio librario, presenze e prestiti nelle biblioteche comunali - Provincia di Terni - Anno 2006	118
Tavola 3.33 - Numero spettacoli, ingressi, spesa e volume di affari nelle attività dello spettacolo - Provincia di Perugia - Anno 2006	119
Tavola 3.34 - Numero spettacoli, ingressi, spesa e volume di affari nelle attività dello spettacolo - Provincia di Terni - Anno 2006	120
Tavola 3.35 - Numero spettacoli, ingressi, spesa e volume di affari nelle attività dello spettacolo - Umbria - Anno 2006	121
AREA ECONOMICA	
Principali risultati	125
Archivio statistico delle imprese attive	
Tavola 4.1 - Imprese e addetti per comune - Provincia di Perugia - Anno 2006	129
Tavola 4.2 - Imprese e addetti per comune - Provincia di Terni - Anno 2006	130
Tavola 4.3 - Imprese per settore di attività economica e comune- Provincia di Perugia - Anno 2006	131
Tavola 4.4 - Imprese per settore di attività economica e comune- Provincia di Terni - Anno 2006	132
Tavola 4.5 - Addetti delle imprese per settore di attività economica e comune- Provincia di Perugia - Anno 2006	133
Tavola 4.6 - Addetti delle imprese per settore di attività economica e comune- Provincia di Terni - Anno 2006	134
Tavola 4.7 - Imprese per classe di addetti e comune- Provincia di Perugia - Anno 2006	135
Tavola 4.8 - Imprese per classe di addetti e comune- Provincia di Terni - Anno 2006	136
Tavola 4.9 - Addetti delle imprese per classe di addetti e comune- Provincia di Perugia - Anno 2006	137
Tavola 4.10 - Addetti delle imprese per classe di addetti e comune- Provincia di Terni - Anno 2006	138

## Imprese attive - Archivio delle camere di commercio

Tavola 4.11 - Imprese per forma giuridica e comune al 31 dicembre 2006 - Provincia di Perugia	139
Tavola 4.12 - Imprese per forma giuridica e comune al 31 dicembre 2006 - Provincia di Terni	140
Tavola 4.13 - Imprese per settore di attività economica e comune al 31 dicembre 2006 - Provincia di Perugia	141
Tavola 4.14 - Imprese per settore di attività economica e comune al 31 dicembre 2006 - Provincia di Terni	142
Tavola 4.15 - Consistenza e movimento delle imprese per attività economica e forma giuridica - Provincia di Perugia - Anno 2006	143
Tavola 4.16 - Consistenza e movimento delle imprese per attività economica e forma giuridica - Provincia di Terni - Anno 2006	144
Tavola 4.17 - Consistenza e movimento delle imprese per attività economica e forma giuridica - Umbria - Anno 2006	145
Tavola 4.18 - Iscrizioni e cessazioni di imprese per comune - Provincia di Perugia - Anno 2006	146
Tavola 4.19 - Iscrizioni e cessazioni di imprese per comune - Provincia di Terni - Anno 2006	147
Tavola 4.20 - Titolari di cariche in imprese nati all'estero per settore di attività economica e comune al 31 dicembre 2006 - Provincia di Perugia	148
Tavola 4.21 - Titolari di cariche in imprese nati all'estero per settore di attività economica e comune al 31 dicembre 2006 - Provincia di Perugia	149
Tavola 4.22 - Richieste per favorire la nascita di imprese giovanili (l.r. 24/88 modificata dalla l.r. 12/95) per tipo di impresa - Anno 2006	150
Tavola 4.23 - Fallimenti con procedura avviata nel 2006 per comune	150

## Commercio estero

Tavola 4.24 - Valore delle importazioni e delle esportazioni per provincia, attività economica e area di provenienza - Anno 2006	151
---	-----

## Credito

Tavola 4.25 - Impieghi bancari per settore istituzionale al 31 dicembre 2006	152
Tavola 4.26 - Depositi bancari per settore istituzionale al 31 dicembre 2006	152
Tavola 4.27 - Impieghi, depositi e sportelli bancari per comune al 31 dicembre 2006	153
Tavola 4.28 - Impieghi e depositi bancari per area territoriale al 31 dicembre 2006	153

## Lavoro

Tavola 4.29 - Popolazione residente di 15 anni e oltre per provincia, sesso e condizione - Anno 2006	154
Tavola 4.30 - Occupati per attività economica, posizione nella professione e provincia - Anno 2006	154
Tavola 4.31 - Avviamenti per centro per l'impiego, sesso, settore di attività economica, qualifica professionale e tipo di contratto - Anno 2006	155
Tavola 4.32 - Cessazioni per centro per l'impiego, sesso, settore di attività economica e qualifica professionale - Anno 2006	156
Tavola 4.33 - Avviamenti di cittadini non comunitari per centro per l'impiego, sesso, settore di attività economica, qualifica professionale e tipo di contratto - Anno 2006	157

	Pagina
Tavola 4.34 - Disoccupati iscritti ai centri per l'impiego al 31 dicembre 2006 ai sensi del d. lgs 181/2000 e successive modificazioni, per centro per l'impiego, sesso, classe di età, titolo di studio e cittadinanza	158
Tavola 4.35 - Ore autorizzate di cassa integrazione guadagni per provincia, tipo di gestione e attività economica - Anno 2006	159
Tavola 4.36 - Infortuni sul lavoro avvenuti e denunciati all'Inail per settore di attività economica e comune - Provincia di Perugia - Anno 2006	160
Tavola 4.37 - Infortuni sul lavoro avvenuti e denunciati all'Inail per settore di attività economica e comune - Provincia di Terni - Anno 2006	161
 Turismo	
Tavola 4.38 - Esercizi ricettivi e letti per tipo di esercizio e comune - Provincia di Perugia - Anno 2006	162
Tavola 4.39 - Esercizi ricettivi e letti per tipo di esercizio e comune - Provincia di Terni - Anno 2006	163
Tavola 4.40 - Esercizi ricettivi e letti per tipo di esercizio e comprensorio turistico - Anno 2006	164
Tavola 4.41 - Dimensione media e tasso di utilizzazione degli esercizi ricettivi per tipo di esercizio e comprensorio turistico - Anno 2006	164
Tavola 4.42 - Arrivi e presenze negli esercizi ricettivi per nazionalità e comune - Provincia di Perugia - Anno 2006	165
Tavola 4.43 - Arrivi e presenze negli esercizi ricettivi per nazionalità e comune - Provincia di Terni - Anno 2006	166
Tavola 4.44 - Arrivi, presenze e permanenza media per nazionalità e comprensorio turistico - Anno 2006	166
Tavola 4.45 - Arrivi, presenze e permanenza media per tipo di esercizio e comprensorio turistico - Anno 2006	167
 Trasporti	
Tavola 4.46 - Licenze di ormeggio nel Lago Trasimeno per tipo di imbarcazione, comune e darsena - Anno 2006	168
Tavola 4.47 - Movimento dei passeggeri nelle linee di navigazione del Lago Trasimeno per linea e mese - Anno 2006	168
Tavola 4.48 - Movimento delle imprese iscritte nell'Albo autotrasportatori merci conto terzi della provincia di Perugia per comune- Anno 2006	169
Tavola 4.49 - Movimento delle imprese iscritte nell'Albo autotrasportatori merci conto terzi della provincia di Terni per comune- Anno 2006	170
Tavola 4.50 - Autorizzazioni per trasporti eccezionali su strade provinciali e comunali per provincia e tipologia - Anno 2006	170
Tavola 4.51 - Corse, percorrenza, posti e passeggeri del trasporto extraurbano della provincia di Perugia per fascia oraria - Monitoraggio 2005-2006	171
Tavola 4.52 - Passeggeri del trasporto extraurbano della provincia di Perugia per fascia oraria, titolo di viaggio e tipo di utenza - Monitoraggio 2005-2006	171
Tavola 4.53 - Incidenti stradali, feriti e morti per comune - Provincia di Perugia - Anno 2006	172
Tavola 4.54 - Incidenti stradali, feriti e morti per comune - Provincia di Terni - Anno 2006	173
Tavola 4.55 - Incidenti stradali per tipo di strada e comune - Provincia di Perugia - Anno 2006	174
Tavola 4.56 - Incidenti stradali per tipo di strada e comune - Provincia di Terni - Anno 2006	175

	Pagina
Tavola 4.57 - Incidenti stradali per fascia oraria e comune - Provincia di Perugia - Anno 2006	176
Tavola 4.58 - Incidenti stradali per fascia oraria e comune - Provincia di Terni - Anno 2005	177
Tavola 4.59 - Incidenti stradali per giorno della settimana e comune - Provincia di Perugia - Anno 2006	178
Tavola 4.60 - Incidenti stradali per giorno della settimana e comune - Provincia di Terni - Anno 2006	179
Tavola 4.61 - Persone coinvolte negli incidenti stradali per gravità, provincia e età - Anno 2006	180
Tavola 4.62 - Parco veicolare secondo le risultanze del Pubblico registro automobilistico per categoria e comune - Provincia di Perugia - Anno 2006	181
Tavola 4.63 - Parco veicolare secondo le risultanze del Pubblico registro automobilistico per categoria e comune - Provincia di Terni - Anno 2006	182
 Bilanci comunali	
Tavola 4.64 - Entrate delle amministrazioni comunali per categoria e comune - Accertamenti - Provincia di Perugia - Anno 2006	183
Tavola 4.65 - Entrate delle amministrazioni comunali per categoria e comune - Accertamenti - Provincia di Terni - Anno 2006	184
Tavola 4.66 - Entrate delle amministrazioni comunali per categoria e comune - Riscossioni in conto competenze - Provincia di Perugia - Anno 2006	185
Tavola 4.67 - Entrate delle amministrazioni comunali per categoria e comune- Riscossioni in conto competenze - Provincia di Terni - Anno 2006	186
Tavola 4.68 - Entrate delle amministrazioni comunali per categoria e comune - Riscossioni in conto residui - Provincia di Perugia - Anno 2006	187
Tavola 4.69 - Entrate delle amministrazioni comunali per categoria e comune- Riscossioni in conto residui - Provincia di Terni - Anno 2006	188
Tavola 4.70 - Spese correnti e in conto capitale delle amministrazioni comunali per funzione e comune - Impegni - Provincia di Perugia - Anno 2006	189
Tavola 4.71 - Spese correnti e in conto capitale delle amministrazioni comunali per funzione e comune - Impegni - Provincia di Terni - Anno 2006	190
Tavola 4.72 - Spese correnti e in conto capitale delle amministrazioni comunali per funzione e comune - Pagamenti in conto competenza - Provincia di Perugia - Anno 2006	191
Tavola 4.73 - Spese correnti e in conto capitale delle amministrazioni comunali per funzione e comune - Pagamenti in conto competenza - Provincia di Terni - Anno 2006	192
Tavola 4.74 - Spese correnti e in conto capitale delle amministrazioni comunali per funzione e comune - Pagamenti in conto residui - Provincia di Perugia - Anno 2006	193
Tavola 4.75 - Spese correnti e in conto capitale delle amministrazioni comunali per funzione e comune - Pagamenti in conto residui - Provincia di Terni - Anno 2006	194
Tavola 4.76 - Spese delle amministrazioni comunali per voce e comune - Provincia di Perugia - Anno 2006	195
Tavola 4.77 - Spese delle amministrazioni comunali per voce e comune - Provincia di Terni - Anno 2006	196
Tavola 4.78 - Entrate delle amministrazioni comunali per categoria, classe di ampiezza demografica e provincia - Accertamenti - Anno 2006	197
Tavola 4.79 - Spese correnti e in conto capitale delle amministrazioni comunali per funzione, classe di ampiezza demografica e provincia - Impegni - Anno 2006	197

	Pagina
Tavola 4.80 - Indicatori economici e finanziari delle amministrazioni comunali per classe di ampiezza demografica e provincia - Anno 2006	198
INDICATORI	
Principali risultati	201
Tavola 5.1 - Indici demografici per comune - Provincia di Perugia - Anno 2006	207
Tavola 5.2 - Indici demografici per comune - Provincia di Terni - Anno 2006	209
Tavola 5.3 - Indici demografici della popolazione straniera per comune - Provincia di Perugia - Anno 2006	211
Tavola 5.4 - Indici demografici della popolazione straniera per comune - Provincia di Terni - Anno 2006	214
Tavola 5.5 - Indici sui protesti per comune - Anno 2006	217
Tavola 5.6 - Indici sulle imprese attive per comune - Provincia di Perugia - Anno 2006	218
Tavola 5.7 - Indici sulle imprese attive per comune - Provincia di Terni - Anno 2006	222
Tavola 5.8 - Indici degli sportelli bancari - Anno 2006	226
Tavola 5.9 - Indici degli infortuni sul lavoro avvenuti e denunciati all'Inail per attività economica e comune - Provincia di Perugia - Anno 2006	227
Tavola 5.10 - Indici degli infortuni sul lavoro avvenuti e denunciati all'Inail per attività economica e comune - Provincia di Terni - Anno 2006	228
Tavola 5.11 - Indici di ricettività turistica per comune - Provincia di Perugia - Anno 2006	229
Tavola 5.12 - Indici di ricettività turistica per comune - Provincia di Terni - Anno 2006	230
Tavola 5.13 - Indici degli incidenti stradali per comune - Provincia di Perugia - Anno 2006	231
Tavola 5.14 - Indici degli incidenti stradali per comune - Provincia di Terni - Anno 2006	233
Tavola 5.15 - Indici sui bilanci delle amministrazioni comunali per comune - Provincia di Perugia - Anno 2006	235
Tavola 5.16 - Indici sui bilanci delle amministrazioni comunali per comune - Provincia di Terni - Anno 2006	236
Note metodologiche e glossario	237

## Simboli convenzionali

Nelle tavole statistiche sono state adoperate le seguenti convenzioni:

Linea (-)	a) il fenomeno non esiste; b) il fenomeno esiste e viene rilevato, ma i casi non si sono verificati.
Quattro puntini (...)	il fenomeno esiste, ma i dati non si conoscono per qualsiasi ragione.
Due puntini (..)	a) i numeri non raggiungono la metà della cifra dell'ordine minimo considerato; b) l'esiguità del fenomeno rende i valori calcolati non significativi.
Asterisco (*)	dato oscurato per la tutela del segreto statistico.



## PRESENTAZIONE

Promosso dall'Istat, l'annuario *Conoscere l'Umbria* è realizzato in sinergia con i gruppi di lavoro istituiti presso gli uffici di statistica delle Prefetture di Perugia e di Terni, con la collaborazione degli uffici di statistica dei Comuni e di altri enti territoriali, nonché con l'apporto di diversi soggetti, pubblici e non, situati sul territorio. L'obiettivo del lavoro è quello di realizzare un sistema territoriale di informazioni armonizzate, provenienti da fonti diverse quali le rilevazioni della statistica ufficiale e gli archivi amministrativi degli enti ed istituzioni locali.

Publicato per la prima volta nel 1997, esso giunge alla dodicesima edizione per offrire informazioni statistiche sempre aggiornate, organizzate, attendibili, immediatamente fruibili e rappresentative dei fenomeni demografici, sociali, ambientali ed economici della realtà locale.

In questa ottica, si prefigge di promuovere la diffusione della cultura statistica su tutto il territorio e tra un pubblico sempre più vasto, cercando nel corso degli anni di portare avanti un continuo processo di miglioramento della pubblicazione, attraverso l'implementazione e l'approfondimento delle informazioni.

Caratterizzato da una crescente ricchezza di dati e analisi, nell'edizione del 2008 *Conoscere l'Umbria* presenta per la prima volta una collezione di indicatori su aspetti rilevanti della società e della economia delle singole realtà territoriali che consentono di porre direttamente a confronto i vari comuni tra di loro e rispetto al complesso del territorio provinciale, regionale e nazionale.

Con l'auspicio di poter offrire un prodotto sempre più pertinente e rispondente alle esigenze dei cittadini e di tutti coloro che hanno parte attiva nei processi di programmazione e di gestione del governo e dell'economia locale, si esprime un sentito ringraziamento agli enti, alle istituzioni ed a tutti coloro che, con grande spirito di collaborazione, hanno messo a disposizione le proprie competenze, informazioni e professionalità, consentendo la realizzazione di questo volume.

*Si ringraziano per la collaborazione: Comuni della regione Umbria, Agenzia Umbria lavoro (P. Sereni), Automobile Club d'Italia (Ufficio di statistica), Banca d'Italia sede di Perugia (P. Guaitini), Camera di commercio di Perugia (A. Cagnacci), Camera di commercio di Terni (A. Carlani, M. Guerrini), Istituto nazionale della previdenza sociale (S. Della Seta), Istituto nazionale infortuni sul lavoro (F. D'Amico), Ministero della pubblica istruzione (Ufficio di statistica), Prefettura di Perugia - U.t.g. (V. Ferzoco, I. Mentuccia, A. Pansanella), Prefettura di Terni - U.t.g. (M. Di Lello), Regione dell'Umbria (L. Coltella, S. Petini), Unioncamere Terni (C. Catalucci)*





## **TAVOLE ILLUSTRATE**



**Figura 1 - Licenze per attingimenti idrici in agricoltura per provincia - Anni 2001-2006**

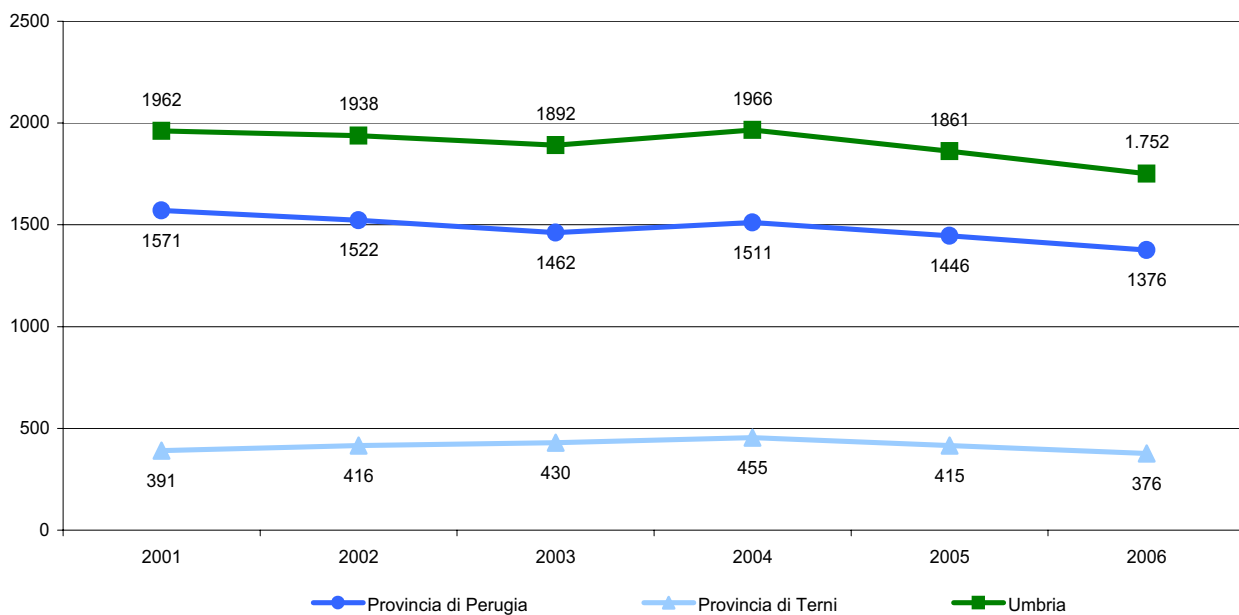

**Figura 2 - Produzione procapite di rifiuti urbani - Anno 2001-2006 (chilogrammi per abitante)**

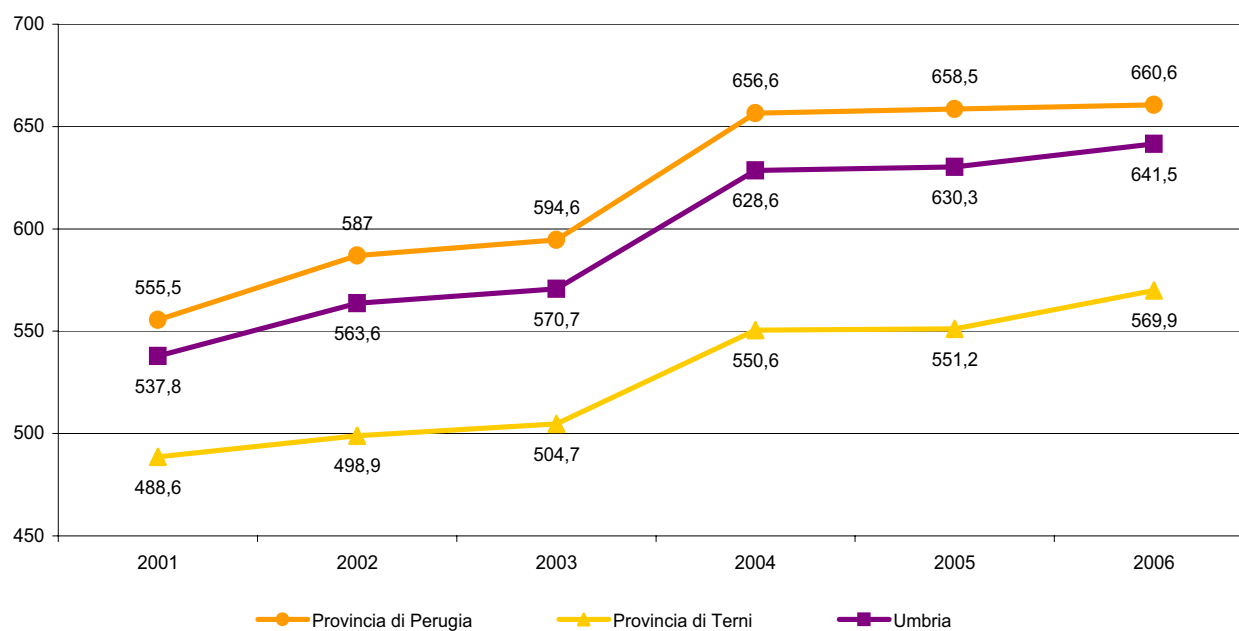

**Figura 3 - Saldo naturale e migratorio per provincia - Anno 2006 (valori per 1.000 residenti)**

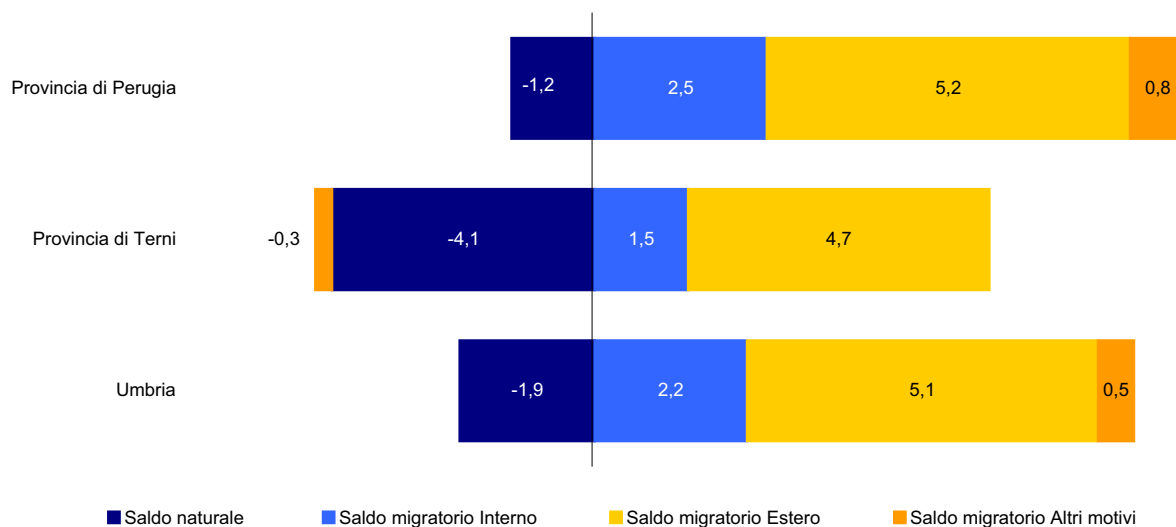

**Figura 4 - Popolazione residente per sesso e classe di età al 31 dicembre 2006 (valori percentuali)**

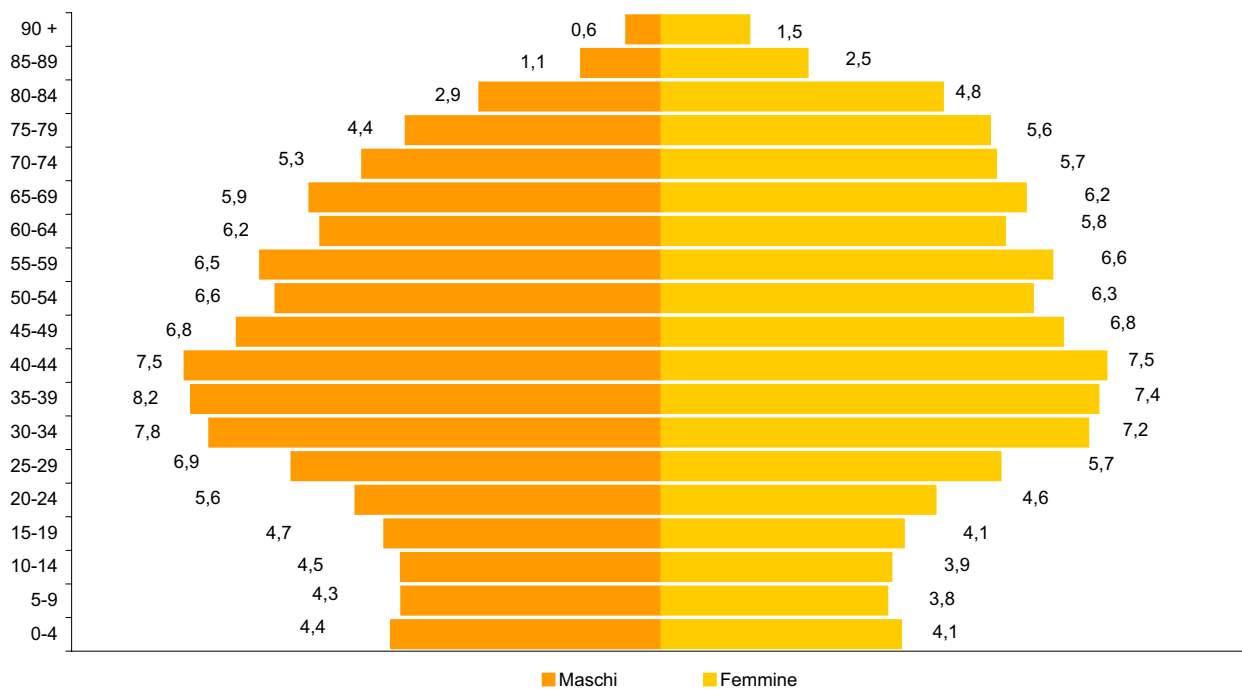

**Figura 5 - Popolazione straniera residente per provincia - Anni 2002-2006 (valori per 100 residenti)**

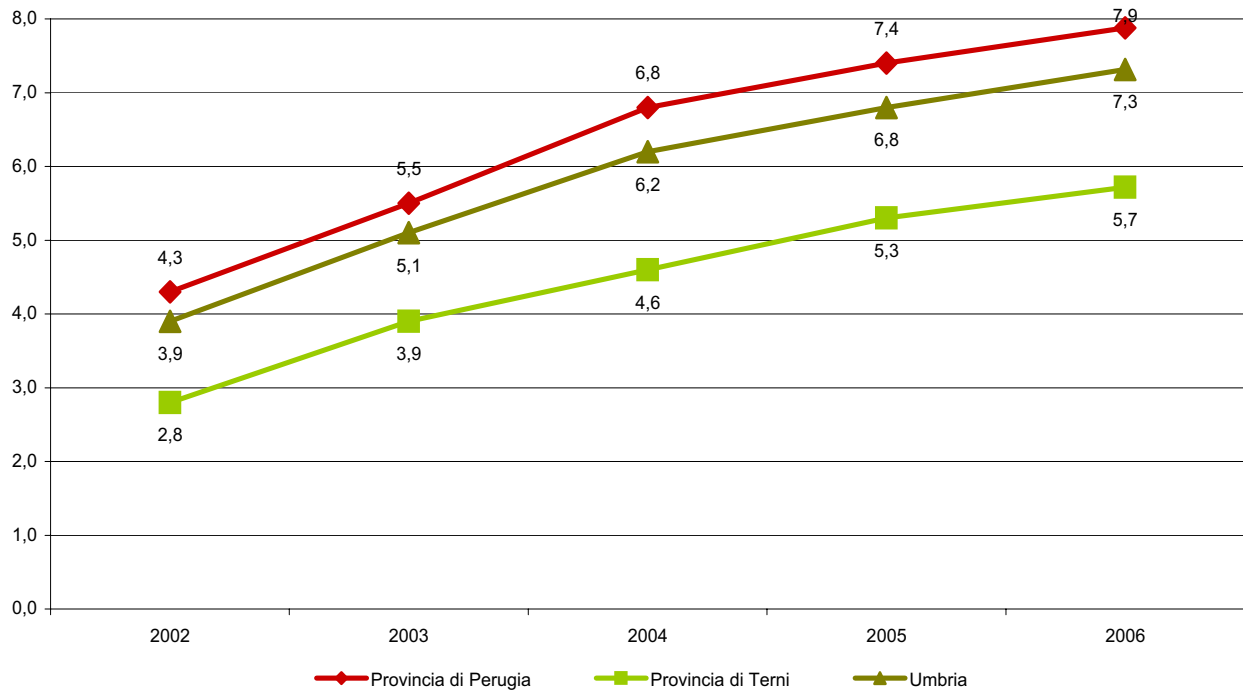

**Figura 6 - Saldo naturale e migratorio della popolazione residente straniera per provincia - Anno 2006 (valori per 1.000 abitanti)**

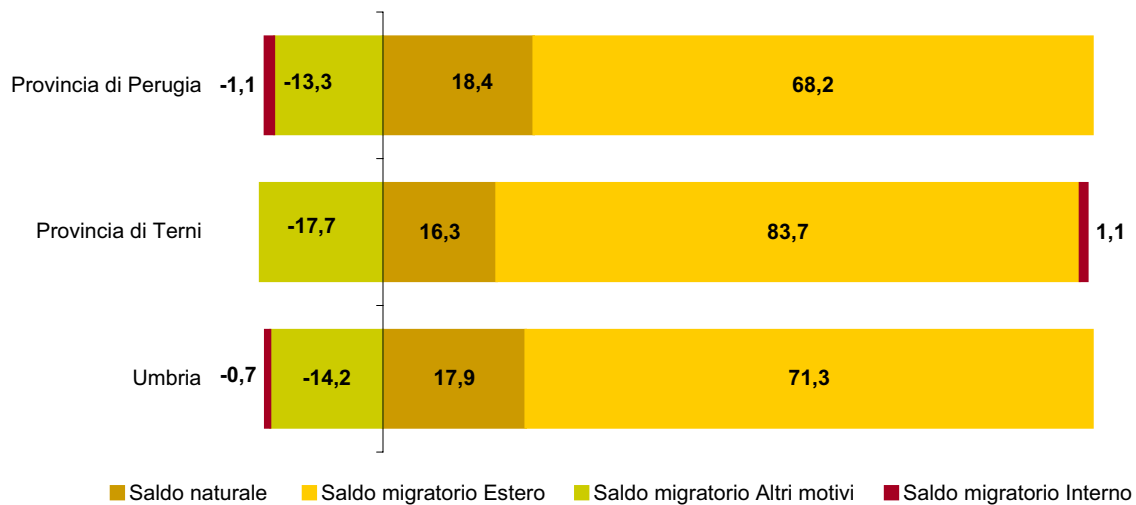

**Figura 7 - Studenti stranieri per grado di scuola e provincia - Anno scolastico 2005/2006 (per 100 studenti iscritti)**

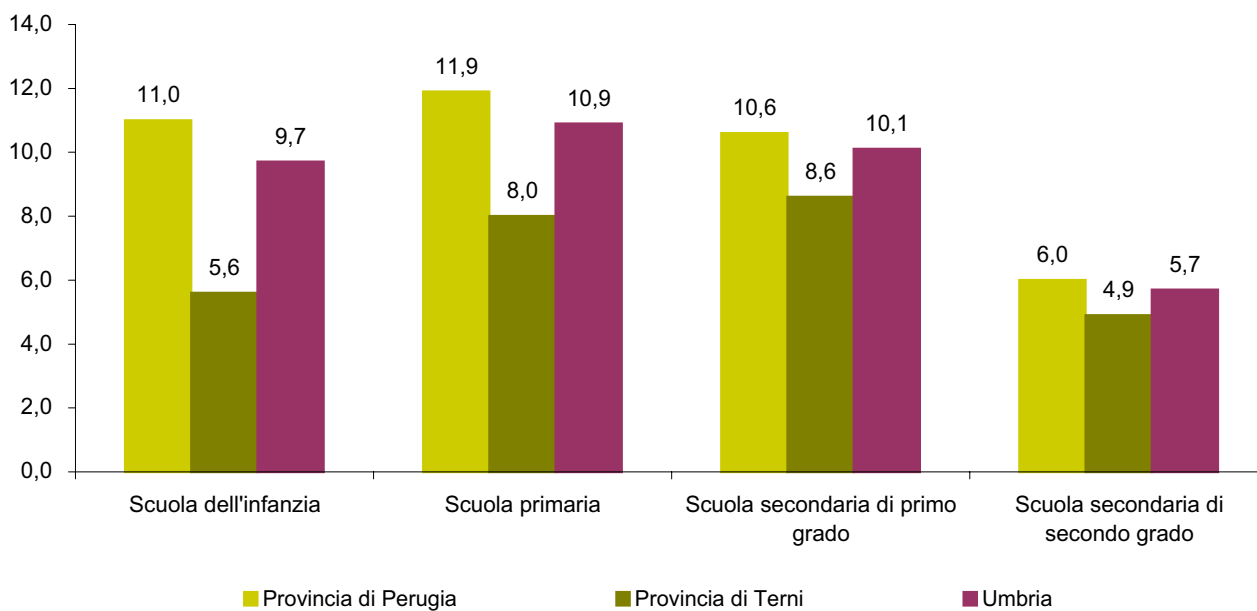

**Figura 8 - Femmine immatricolate e laureate all'Università degli Studi di Perugia per facoltà - Anno accademico 2005/2006 (per 100 immatricolati e laureati totali)**

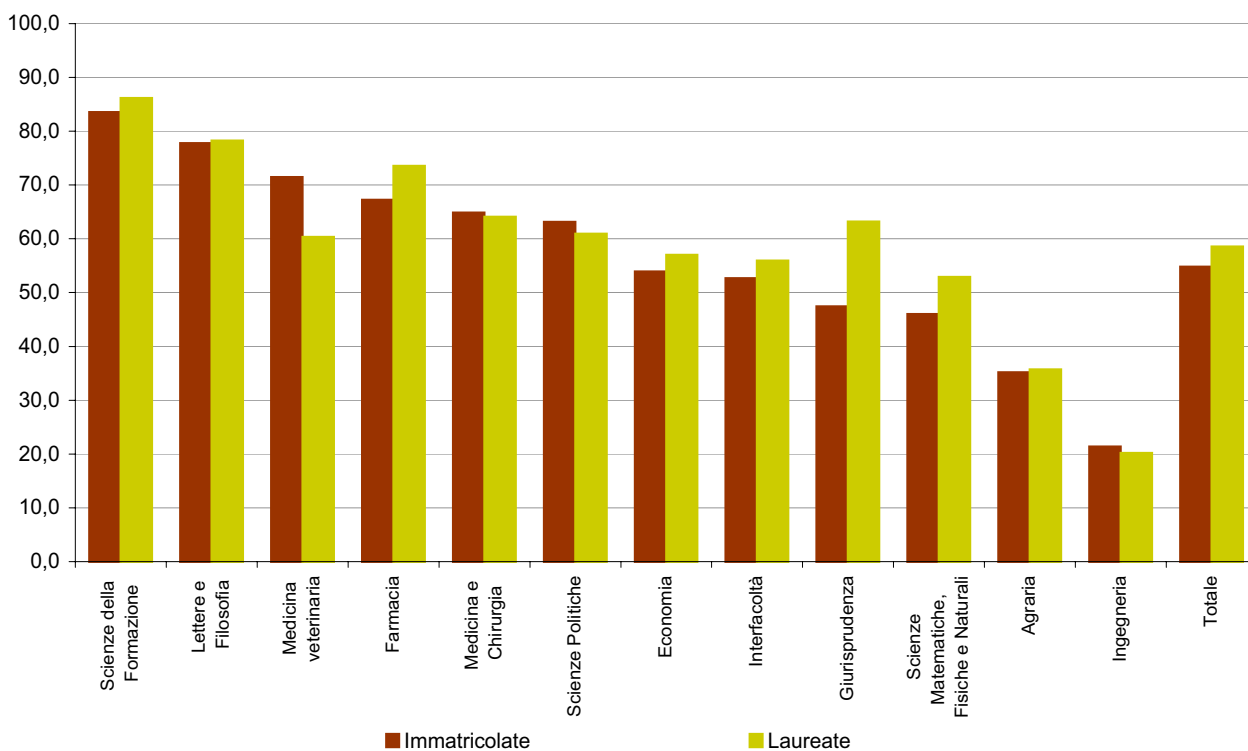

**Figura 9 - Ricoveri ordinari nelle strutture di ricovero pubbliche per provincia - Anni 2001-2006**  
(valori per 1.000 residenti)

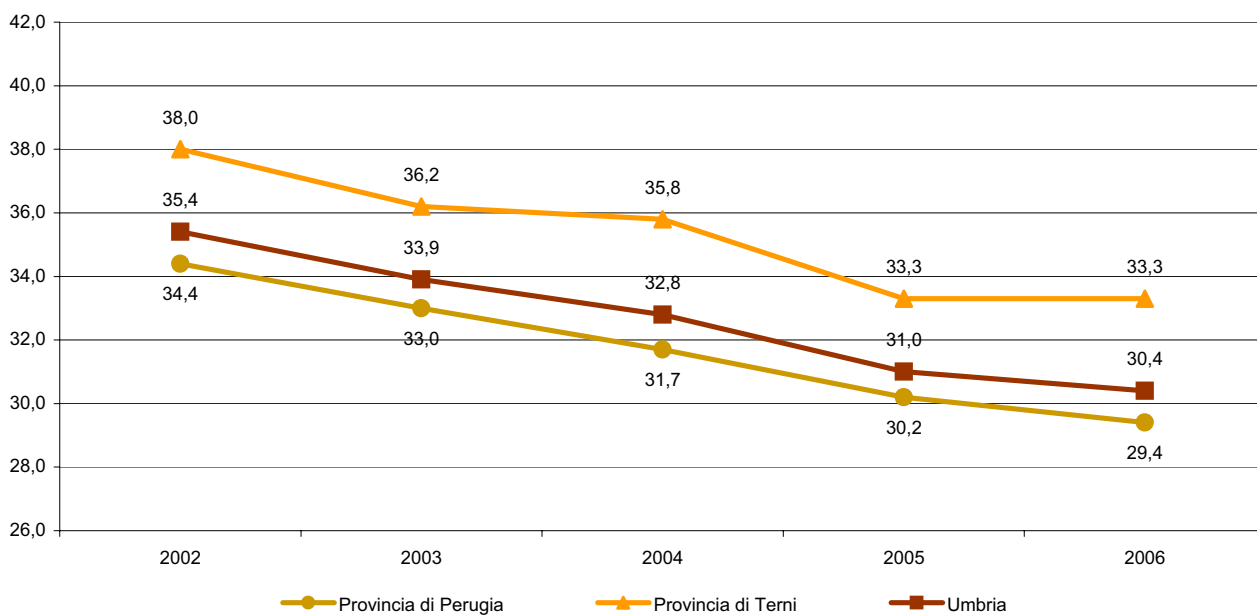

**Figura 10 - Spesa media per partecipante nelle attività dello spettacolo per tipo di attività e provincia - Anno 2006**  
(valori in euro)

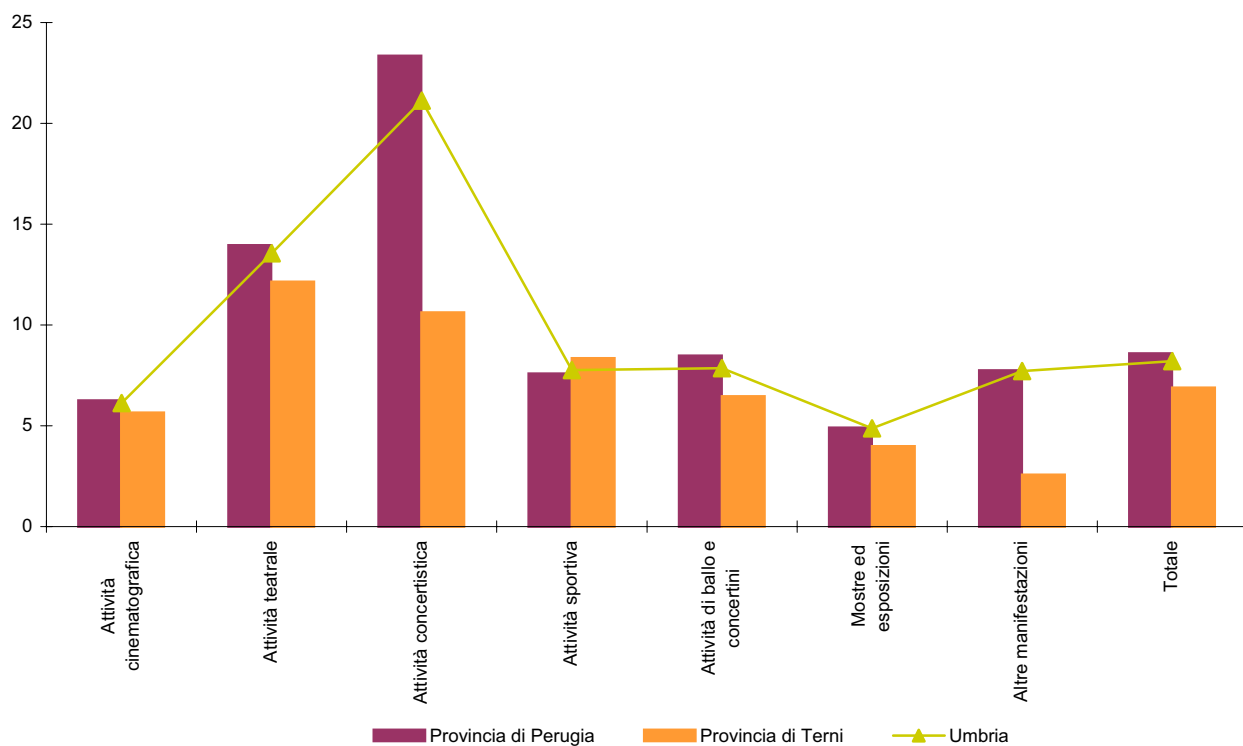



**Figura 11 - Saldi normalizzati del commercio estero per provincia - Anni 2001-2006 (valori percentuali)**

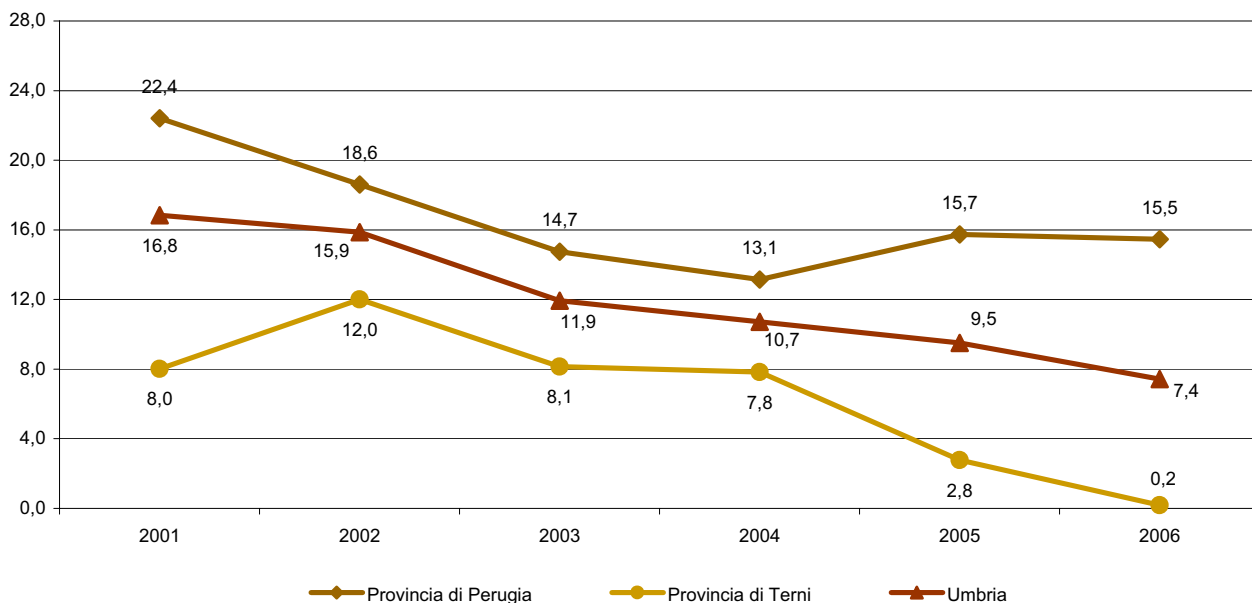

**Figura 12 - Impieghi bancari per provincia - Anni 2001-2006 (per 100 milioni di depositi)**

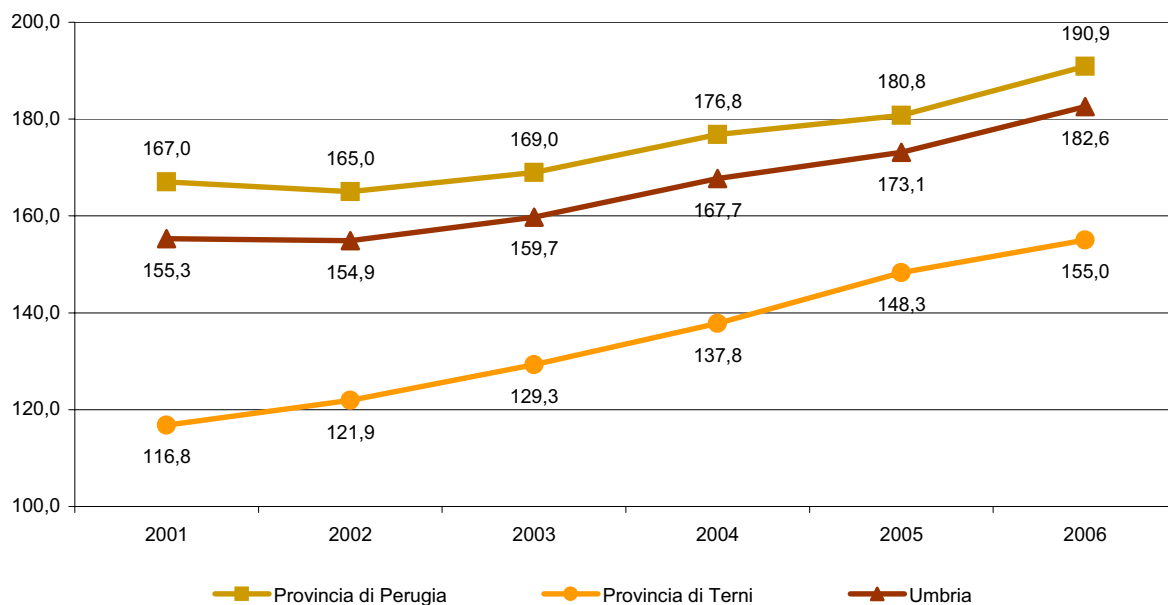

**Figura 13 - Avviamenti al lavoro di cittadini non comunitari per sesso e provincia - Anno 2006**  
(per 100 avviamenti totali)

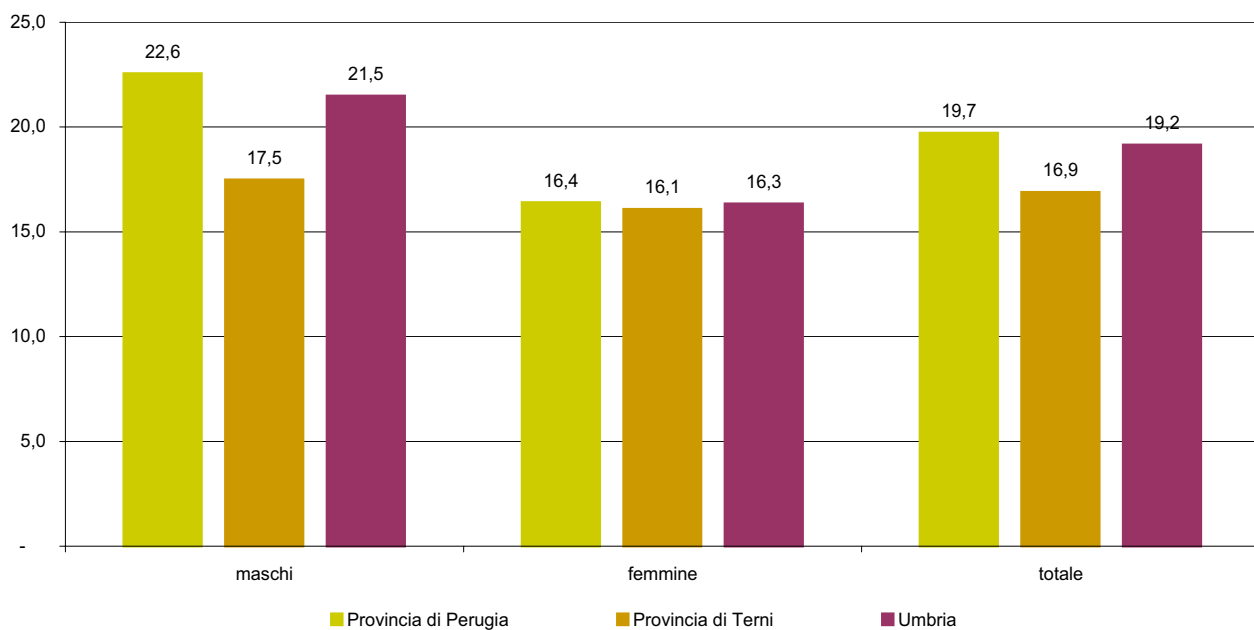

**Figura 14 - Numero medio di posti letto per provincia e tipo di esercizio - anno 2006**

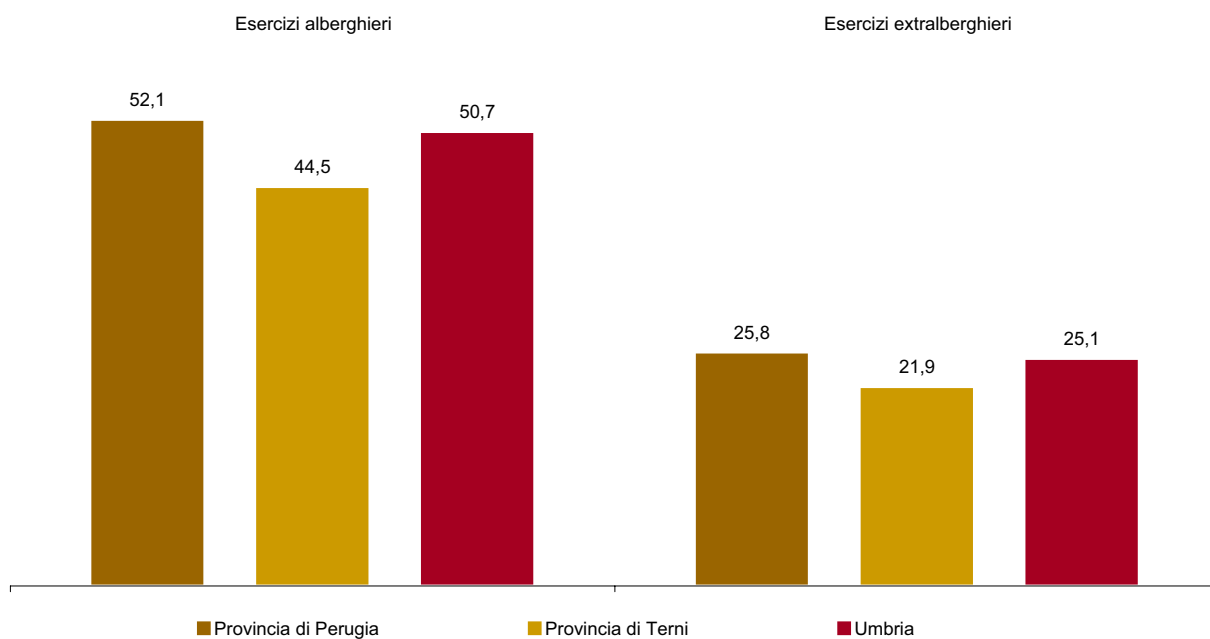

**Figura 15 - Incidenti stradali per tipo di strada e provincia - anno 2006 (valori per 10.000 residenti)**

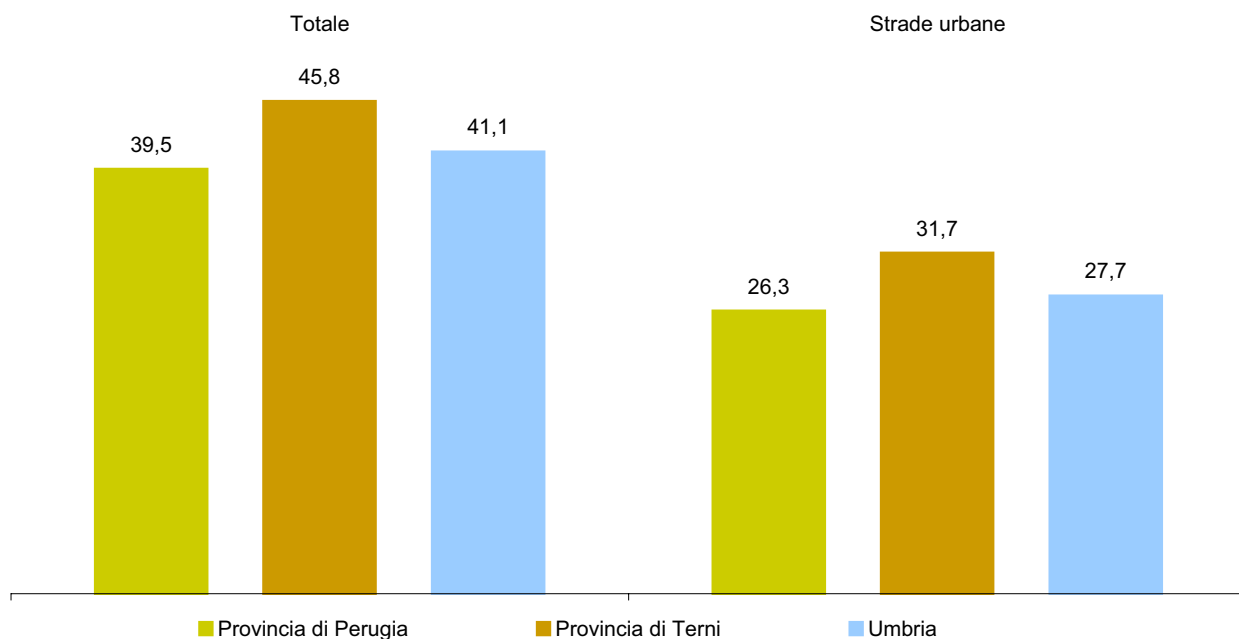

**Figura 16 - Capacità di riscossione e capacità di spesa delle Amministrazioni comunali per provincia - Anno 2006 (valori percentuali)**

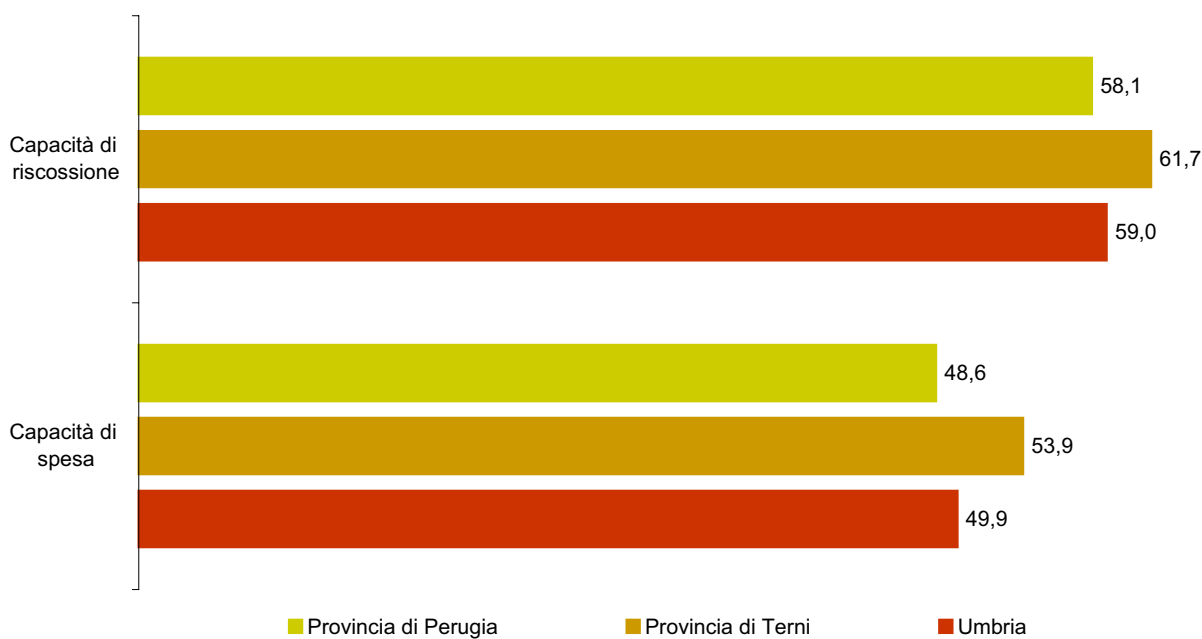

## **AREA AMBIENTE**



## AREA AMBIENTE

### Principali risultati

#### Fauna

Nel 2006, in Umbria la superficie totale destinata ad aziende faunistico-venatorie ed agriturismo-venatorie è pari a 34.991 ettari. Essa rappresenta il 4,1% della superficie territoriale regionale, il 4,4% della superficie territoriale della provincia di Perugia e il 3,2% di quella di Terni. Rispetto all'anno precedente si registra una flessione dello 0,7% che scaturisce da una diminuzione dell'1,4% delle aree destinate ad aziende faunistico-venatorie e da un incremento dello 0,3% della superficie delle aziende agriturismo-venatorie.

La superficie regionale destinata a zone di ripopolamento e cattura è pari a 43.015 ettari (-1,6% rispetto al 2005) e rappresenta il 5,1% della superficie territoriale regionale. La superficie destinata a zone di ripopolamento e cattura è pari al 4,4% della superficie totale nella provincia di Perugia, mentre nella provincia di Terni è pari al 7,0%. La superficie regionale destinata ad oasi di protezione è pari a 10.511 ettari e rappresenta l'1,2% della superficie regionale complessiva. Essa ha subito una riduzione del 2,3% rispetto al 2005, concentrata esclusivamente nella provincia di Terni.

#### Incendi

Nel corso del 2006 si sono verificati in Umbria 71 incendi (5 in meno rispetto al 2005), che hanno interessato una superficie percorsa dal fuoco pari a 186,75 ettari, corrispondente allo 0,02% di quella regionale.

Ciascun incendio ha percorso, in media, 2,6 ettari di superficie; la superficie media nella provincia di Perugia è pari a 2,6 ettari, mentre nella provincia di Terni è di 2,7 ettari.

Il 44,9% della superficie regionale incendiata era destinata precedentemente a bosco; un valore maggiore si registra nella provincia di Perugia dove si attesta al 59,4%, rispetto a quella di Terni dove risulta pari al 17,5%.

#### Idrico

Il numero delle licenze di attingimento idrico attive nel 2006 è pari a 1.752 e risulta diminuito del 5,9% rispetto all'anno precedente. Il quantitativo di acqua prelevata è pari a 9.300.683 metri cubi con una diminuzione del 15,9% rispetto all'anno precedente. I metri cubi di acqua prelevati sono diminuiti del 12,5% nella provincia di Perugia e del 34,0% nella provincia di Terni.

Il 43,5% della superficie regionale irrigata con attingimenti da aste fluviali è dedicata al tabacco, il 33,1% al mais e il 4,5% al girasole. La quota di superficie destinata a mais è maggiore nella provincia di Terni (39,3%) rispetto a quella di Perugia (32,7%). Per contro, alla superficie destinata al tabacco è destinata una frazione maggiore nella provincia di Perugia (43,8%) rispetto a quella di Terni (38,5%).

#### Rifiuti

In Umbria la produzione dei rifiuti solidi urbani, nell'anno 2006, è pari a 553.897 tonnellate con un incremento dell'1,8% rispetto all'anno precedente. La produzione pro-capite ammonta a 641,5 chilogrammi nel complesso della regione ed è pari, rispettivamente, a 660,6 e 569,9 chilogrammi nelle due

province di Perugia e di Terni. La raccolta differenziata è pari a 151.853 tonnellate ed aumenta dello 0,9% rispetto all'anno precedente (0,5% nella provincia di Perugia e 2,8% nella provincia di Terni); essa rappresenta il 27,4% della produzione totale dei rifiuti solidi urbani (28,4% nella provincia di Perugia e 24,2% in quella di Terni). Il peso maggiore è rappresentato dalla raccolta di carta-cartone che incide per un valore pari al 35,1%; mentre metallo e vetro rappresentano, rispettivamente, il 9,8% e il 9,6% del totale.

Nel 2006, in attuazione agli articoli del Decreto Ronchi riguardante il recupero di rifiuti non pericolosi, a seguito delle autorizzazioni concesse dalle province di Perugia e Terni, risultano attive complessivamente 266 ditte che effettuano attività di recupero e/o trasformazione, con un aumento di cinque unità rispetto al 2005.

**Tavola 1.1 - Superficie delle aziende faunistico-venatorie e agriturismo-venatorie per provincia e comune - Anno 2006 (valori assoluti in ettari)**

COMUNI	Aziende faunistico-venatorie	Aziende agrituristico-venatorie	Totale	% su superficie del comune
<b>Provincia di Perugia</b>	<b>17.912</b>	<b>10.258</b>	<b>28.170</b>	<b>4,4</b>
Assisi	-	104	104	0,6
Bettona	522	-	522	11,5
Bevagna	-	192	192	3,4
Cannara	-	434	434	13,3
Castiglione del Lago	670	-	670	3,3
Città della Pieve	707	-	707	6,3
Città di Castello	999	751	1.750	4,5
Foligno	-	275	275	1,0
Gualdo Cattaneo	-	121	121	1,3
Gubbio	6.086	2.296	8.382	16,0
Magione	893	-	893	6,9
Marsciano	-	307	307	1,9
Monte Castello di Vibio	-	357	357	11,2
Nocera Umbra	1140	197	1.337	8,5
Panicale	1.417	382	1.799	22,8
Passignano sul Trasimeno	-	274	274	3,4
Perugia	1.500	548	2.048	4,6
Piegaro	-	763	763	7,7
Pietralunga	-	1.630	1.631	11,6
San Giustino	-	350	350	4,3
Spoletto	1.172	-	1.172	3,4
Todi	-	1.045	1.045	4,7
Torgiano	727	-	727	19,2
Umbertide	1.385	-	1.385	6,9
Valfabbrica	694	232	925	10,0
<b>Provincia di Terni</b>	<b>3.710</b>	<b>3.111</b>	<b>6.821</b>	<b>3,2</b>
Allerona	-	207	207	2,5
Amelia	403	-	403	3,0
Avigliano Umbro	-	837	837	16,3
Fabro	641	-	641	18,7
Ficulle	619	-	619	9,6
Narni	665	-	665	3,4
Orvieto	720	1.203	1.923	6,8
Parrano	-	299	299	7,5
San Venanzo	662	565	1.227	7,3
<b>UMBRIA</b>	<b>21.622</b>	<b>13.369</b>	<b>34.991</b>	<b>4,1</b>

Fonte: Provincia di Perugia, Servizio Programmazione e gestione faunistica, Ufficio programmazione e gestione fauna selvatica.  
Provincia di Terni, Servizio programmazione ittica funistica e mobilità sostenibile



**Tavola 1.2 - Superficie delle zone di ripopolamento e cattura e oasi di protezione per comune - Provincia di Perugia - Anno 2006 (valori assoluti in ettari)**

COMUNI	Zone di ripopolamento e cattura		Oasi di protezione	
	Totale	% su superficie del comune	Totale	% su superficie del comune
Assisi	540	2,9	-	-
Bevagna	595	10,6	-	-
Cascia	1.128	6,2	-	-
Castiglione del lago	1.736	8,4	139	0,7
Cerreto di spoleto	763	10,2	-	-
Città della pieve	568	5,1	-	-
Città di castello	442	1,1	789	2,0
Collazzone	862	15,4	-	-
Corciano	654	10,3	-	-
Deruta	560	12,6	-	-
Foligno	-	-	576	2,2
Giano dell'umbria	558	12,6	-	-
Gualdo Cattaneo	669	6,9	-	-
Gualdo Tadino	719	5,8	-	-
Gubbio	2.930	5,6	-	-
Magione	312	2,4	971	7,5
Marsciano	1.992	12,3	-	-
Massa Martana	577	7,4	-	-
Monte Castello di Vibio	367	11,5	-	-
Monte Santa Maria Tiberina	572	7,9	-	-
Montone	627	12,3	435	8,5
Norcia	-	-	-	-
Panicale	677	8,6	44	0,6
Perugia	3.096	6,9	526	1,2
Piegaro	632	6,4	-	-
Pietralunga	-	-	1.257	9,0
Poggiodomo	-	-	307	7,7
Preci	793	9,7	-	-
Sant'Anatolia di Narco	-	-	422	8,9
Sellano	-	-	468	5,5
Spoletto	1.183	3,4	807	2,3
Todi	1.189	5,3	-	-
Torgiano	216	5,7	-	-
Trevi	864	12,1	-	-
Tuoro sul Trasimeno	-	-	-	-
Umbertide	1.711	8,5	320	1,6
Valfabbrica	613	6,7	-	-
<b>Provincia di Perugia</b>	<b>28.145</b>	<b>4,4</b>	<b>7.061</b>	<b>1,1</b>
<b>UMBRIA</b>	<b>43.015</b>	<b>5,1</b>	<b>10.511</b>	<b>1,2</b>

Fonte: Regione dell'Umbria, Osservatorio faunistico regionale

**Tavola 1.3 - Superficie zone di ripopolamento e cattura e oasi di protezione per comune - Provincia di Terni - Anno 2006 (valori assoluti in ettari)**

COMUNI	Zone di ripopolamento e cattura		Oasi di protezione	
	Totale	% su superficie del comune	Totale	% su superficie del comune
Acquasparta	633	8,0	146	1,8
Allerona	772	9,4	-	-
Alviano	-	-	24	1,0
Amelia	1.223	9,2	320	2,4
Arrone	16	0,4	-	-
Avigliano Umbro	639	12,5	144	2,8
Baschi	223	3,3	-	-
Calvi dell'Umbria	205	4,5	-	-
Castel Giorgio	1.020	24,1	-	-
Castel Viscardo	149	5,7	-	-
Ferentillo	716	10,3	-	-
Ficulle	247	3,8	38	0,6
Guardea	352	9,0	186	4,7
Lugnano in Teverina	305	10,3	-	-
Montecastrilli	160	2,6	-	-
Montecchio	417	8,5	-	-
Narni	1.444	7,3	380	1,9
Orvieto	3.612	12,8	348	1,2
Otricoli	272	10,0	-	-
Parrano	186	4,7	90	2,3
Penna in Teverina	71	7,1	-	-
Polino	59	3,0	-	-
Porano	174	12,9	-	-
San Venanzo	1.975	11,7	659	3,9
Stroncone	-	-	461	6,5
Terni	-	-	654	3,1
<b>Provincia di Terni</b>	<b>14.870</b>	<b>7,0</b>	<b>3.450</b>	<b>1,6</b>
<b>UMBRIA</b>	<b>43.015</b>	<b>5,1</b>	<b>10.511</b>	<b>1,2</b>

Fonte: Regione dell'Umbria, Osservatorio faunistico regionale

**Tavola 1.4 - Incendi e superficie percorsa dal fuoco per presenza di bosco, provincia e comune - Anno 2006**

COMUNI	Incendi	Superficie percorsa dal fuoco (ettari)			% su superficie del comune
		Con bosco	Senza bosco	Totale	
<b>Provincia di Perugia</b>	<b>46</b>	<b>72,51</b>	<b>49,48</b>	<b>121,99</b>	<b>0,019</b>
Assisi	2	0,31	-	0,31	0,002
Bettona	1	-	2,64	2,64	0,058
Bevagna	3	1,25	4,91	6,16	0,110
Castiglione del Lago	1	0,62	0,58	1,20	0,006
Città della Pieve	1	0,22	2,56	2,78	0,025
Città di Castello	2	7,90	-	7,90	0,020
Foligno	2	0,23	5,43	5,66	0,021
Fossato di Vico	2	1,47	-	1,47	0,042
Gualdo Cattaneo	1	-	0,42	0,42	0,004
Gualdo Tadino	8	7,33	3,73	11,06	0,089
Gubbio	3	16,99	6,29	23,28	0,044
Massa Martana	1	0,65	0,70	1,35	0,017
Nocera Umbra	5	1,74	-	1,74	0,011
Panicale	1	-	1,00	1,00	0,013
Perugia	4	0,02	6,11	6,13	0,014
Piegaro	3	18,70	1,51	20,21	0,204
Poggiodomo	1	4,00	-	4,00	0,100
Scheggino	1	3,00	-	3,00	0,085
Spoletto	1	7,60	9,14	16,74	0,048
Torgiano	1	-	0,44	0,44	0,012
Tuoro sul Trasimeno	1	0,02	0,74	0,76	0,014
Valfabbrica	1	0,46	3,28	3,74	0,041
<b>Provincia di Terni</b>	<b>25</b>	<b>11,31</b>	<b>53,45</b>	<b>64,76</b>	<b>0,031</b>
Allerona	1	0,62	1,70	2,32	0,028
Arrone	1	0,11	1,26	1,37	0,033
Baschi	3	0,54	14,02	14,56	0,213
Calvi dell'Umbria	1	1,70	-	1,70	0,037
Ferentillo	1	0,33	0,16	0,49	0,007
Guardea	1	0,08	-	0,08	0,002
Lugnano in Teverina	1	-	27,00	27,00	0,910
Montecastrilli	5	0,59	0,10	0,69	0,011
Montecchio	1	0,50	1,50	2,00	0,041
Montefranco	1	-	1,61	1,61	0,159
Montegabbione	3	3,27	3,45	6,72	0,131
Monteleone d'Orvieto	1	0,23	-	0,23	0,010
Narni	1	-	2,30	2,30	0,012
Parrano	1	0,82	-	0,82	0,021
Stroncone	1	2,13	-	2,13	0,030
Terni	2	0,39	0,35	0,74	0,003
<b>UMBRIA</b>	<b>71</b>	<b>83,82</b>	<b>102,93</b>	<b>186,75</b>	<b>0,022</b>

Fonte: Corpo forestale dello Stato, Coordinamento provinciale di Perugia

**Tavola 1.5 - Attingimenti e consumi idrici per tipologia di coltura e comune - Provincia di Perugia - Anno 2006**

COMUNI	Attingimenti idrici		Superficie coltivata (ettari)						
	Licenze	Acqua prelevata (metri cubi)	Barbabietola	Girasole	Mais	Medica	Tabacco	Varie	Totale
Assisi	30	265.277	-	3,89	138,25	19,89	65,50	7,43	234,96
Bastia Umbra	10	108.595	5,00	-	77,90	-	-	7,60	90,50
Bettona	1	600	-	-	-	-	-	0,50	0,50
Bevagna	36	316.979	17,00	0,90	103,19	2,70	108,56	63,98	296,33
Campello sul Clitunno	63	142.469	8,06	4,67	91,96	16,10	-	32,66	153,45
Cannara	7	2.921	-	-	-	-	-	2,43	2,43
Cascia	29	183.153	-	6,29	55,21	2,46	65,00	50,00	178,96
Castel Ritaldi	1	24	-	-	-	-	-	0,02	0,02
Castiglione del Lago	1	300	-	-	-	-	-	0,50	0,50
Cerreto di Spoleto	24	22.765	-	7,00	2,42	7,73	-	2,01	19,16
Citerna	7	49.933	-	1,85	6,30	0,40	31,22	1,84	41,61
Città della Pieve	2	25.360	-	-	0,80	10,00	12,00	-	22,80
Città di Castello	153	1.262.088	39,00	29,74	141,99	22,00	807,71	20,44	1.060,88
Collazzone	19	175.995	9,00	15,80	32,60	13,00	43,10	36,10	149,60
Corciano	3	13.392	8,50	-	13,82	-	-	-	22,32
Costacciaro	2	18	-	-	-	-	-	0,03	0,03
Deruta	32	388.607	-	-	167,15	1,00	155,89	3,40	327,44
Foligno	13	46.272	7,50	3,00	45,15	6,95	-	2,46	65,06
Fossato di Vico	16	13.158	-	-	12,00	0,70	-	9,23	21,93
Fratta Todina	15	141.604	-	2,00	10,69	-	89,64	16,24	118,57
Giano dell'Umbria	6	3.016	-	-	1,09	-	-	1,78	2,87
Gualdo Cattaneo	15	28.848	-	-	14,43	2,89	2,33	4,99	24,64
Gualdo Tadino	32	6.814	-	-	4,32	0,53	-	4,85	9,70
Gubbio	54	167.472	-	3,00	90,89	77,73	28,58	24,02	224,22
Lisciano Niccone	1	6.000	-	-	-	-	5,00	-	5,00
Magione	3	27.000	-	5,00	27,00	0,50	-	-	32,50
Marsciano	78	820.007	57,00	19,80	217,07	19,41	567,84	80,06	961,18
Massa Martana	11	3.250	-	-	2,54	0,83	-	2,05	5,42
Monte Castello di Vibio	23	237.122	9,00	21,40	44,60	16,18	75,95	30,47	197,60
Montefalco	8	59.658	-	6,00	75,73	16,20	-	1,50	99,43
Monte Santa Maria tiberina	1	9.600	-	-	-	-	8,00	-	8,00
Montone	23	223.385	-	-	49,00	1,60	133,19	2,36	186,15
Nocera Umbra	3	780	-	-	0,85	-	-	1,10	1,95
Norcia	18	49.948	-	-	12,70	23,79	-	8,08	44,57
Panicale	7	13.117	-	2,00	5,47	6,99	2,00	5,41	21,87
Perugia	131	1.209.498	61,50	70,80	436,90	34,57	502,33	138,70	1.244,80
Piegara	18	90.408	5,40	9,12	63,05	10,50	35,71	26,90	150,68
Pietralunga	8	3.756	-	-	3,05	-	-	0,56	3,61
Preci	14	1.688	-	-	0,10	0,05	-	1,27	1,42
San Giustino	5	30.552	-	-	1,05	17,08	3,60	3,73	25,46
Sant' Anatolia di Narco	8	18.319	-	-	10,84	3,29	-	1,15	15,28
Scheggia e Pascelupo	19	1.347	-	-	-	-	-	2,25	2,25
Scheggino	27	9.784	-	-	1,41	1,03	-	7,10	9,54
Sellano	9	1.602	-	-	1,60	-	-	1,79	3,39
Sigillo	17	55.743	-	-	24,24	-	-	23,43	47,67
Spello	25	36.300	2,20	11,10	40,05	1,38	-	5,77	60,50
Spoleto	23	30.731	-	10,94	3,05	0,50	32,50	4,22	51,21
Todi	64	590.440	4,20	113,30	246,27	18,84	100,30	22,55	505,46
Torgiano	33	413.613	34,00	-	70,58	2,11	213,30	28,19	348,18
Trevi	109	285.828	26,25	-	106,88	7,57	119,21	85,82	345,73
Umbertide	84	504.313	-	22,32	114,35	14,67	254,55	15,37	421,26
Valfabbrica	21	33.514	-	-	17,80	9,75	-	3,16	30,71
Vallo di Nera	13	1.676	-	-	-	-	-	1,41	1,41
Valtopina	1	259	-	-	-	-	-	0,43	0,43
<b>Provincia di Perugia</b>	<b>1.376</b>	<b>8.134.898</b>	<b>293,61</b>	<b>369,92</b>	<b>2.586,34</b>	<b>390,92</b>	<b>3.463,01</b>	<b>797,34</b>	<b>7.901,14</b>
<b>UMBRIA</b>	<b>1.752</b>	<b>9.300.683</b>	<b>305,63</b>	<b>377,02</b>	<b>2.758,49</b>	<b>390,92</b>	<b>3.631,61</b>	<b>842,32</b>	<b>8.339,35</b>

Fonte: Provincia di Perugia, Servizio Difesa e gestione idraulica, Ufficio grandi e piccole derivazioni

**Tavola 1.6 - Attingimenti e consumi idrici per tipologia di coltura e comune - Provincia di Terni - Anno 2006**

COMUNI	Attingimenti idrici		Superficie coltivata (ettari)						Totale
	Licenze	Acqua prelevata (metri cubi)	Barbabietola	Girasole	Mais	Ortaggi	Tabacco	Varie	
Acquasparta	20	20.724	-	-	3,20	2,17	-	1,10	6,47
Allerona	1	17.920	-	-	-	-	-	11,20	11,20
Alviano	13	385.392	12,00	3,00	12,50	0,06	114,36	0,00	141,92
Arrone	33	21.488	-	-	1,18	3,06	-	1,75	5,99
Attigliano	3	50.028	-	-	20,85	-	-	0,00	20,85
Baschi	4	12.160	-	-	-	0,60	-	10,30	10,90
Castel Giorgio	1	780	-	-	-	0,15	-	0,00	0,15
Fabro	2	1.408	-	-	-	0,24	-	0,10	0,34
Ferentillo	58	42.944	-	-	6,27	5,18	-	0,60	12,05
Ficulle	4	1.560	-	-	-	0,30	-	0,00	0,30
Lugnano in Teverina	1	-	-	-	-	-	-	0,00	0,00
Montecchio	4	30.252	-	-	7,28	0,23	-	11,24	18,75
Montefranco	15	18.564	-	-	3,70	1,25	-	1,99	6,94
Montegabbione	1	52	-	-	-	0,01	-	0,00	0,01
Monteleone d'Orvieto	1	260	-	-	-	0,05	-	0,00	0,05
Narni	14	91.508	-	-	35,04	0,65	-	2,52	38,21
Orvieto	120	346.901	-	0,10	49,45	12,52	54,24	0,20	116,51
Penna in Teverina	3	33.960	-	-	13,30	0,30	-	0,30	13,90
Stroncone	9	30.714	-	-	10,75	0,95	-	0,00	11,70
San Venanzo	8	15.393	-	-	4,00	0,91	-	0,65	5,56
Terni	61	43.777	0,02	4,00	4,63	4,73	-	3,03	16,41
<b>Provincia di Terni</b>	<b>376</b>	<b>1.165.785</b>	<b>12,02</b>	<b>7,10</b>	<b>172,15</b>	<b>33,36</b>	<b>168,60</b>	<b>44,98</b>	<b>438,21</b>
<b>UMBRIA</b>	<b>1.752</b>	<b>9.300.683</b>	<b>305,63</b>	<b>377,02</b>	<b>2.758,49</b>	<b>33,36</b>	<b>3.631,61</b>	<b>842,32</b>	<b>8.339,35</b>

Fonte: Provincia di Terni, Servizio programmazione ittico funistica e mobilità sostenibile

**Tavola 1.7 - Produzione di rifiuti solidi urbani e raccolta differenziata per comune - Provincia di Perugia - Anno 2006**

COMUNI	Rifiuti solidi urbani		Raccolta differenziata					
	Totale (tonnellate)	Pro capite (chil.) (a)	Totale (tonnellate)	% su Rsu	% Carta e cartone sul totale	% Vetro sul sul totale (b)	% Plastica sul totale (b)	% Metallo sul totale (b)
Assisi	21.026	790,9	8.358	39,7	23,9	12,6	4,8	32,1
Bastia Umbra	16.044	797,2	5.318	33,1	30,9	5,6	2,6	22,5
Bettona	2.434	596,5	558	22,9	20,0	12,0	1,7	16,8
Bevagna	2.575	513,6	428	16,6	31,8	8,5	23,3	-
Campello sul Clitunno	1.689	695,6	448	26,5	20,2	14,3	6,0	4,3
Cannara	2.062	499,8	351	17,0	31,1	12,6	6,8	0,6
Cascia	1.939	595,8	200	10,3	32,6	27,6	2,9	25,5
Castel Ritaldi	1.978	630,3	702	35,5	7,9	28,8	5,4	21,4
Castiglione del Lago	9.558	638,1	2.300	24,1	18,1	14,2	4,5	13,1
Cerreto di Spoleto	630	538,2	94	14,9	52,8	10,9	2,2	19,4
Citerna	1.776	538,3	340	19,1	30,5	14,0	9,9	8,9
Città della Pieve	4.113	554,8	979	23,8	26,9	16,7	2,9	11,9
Città di Castello	24.230	612,9	4.160	17,2	32,0	12,7	6,0	13,2
Collazzone	1.818	563,2	460	25,3	34,1	14,3	2,1	15,5
Corciano	11.747	659,6	3.960	33,7	27,8	7,5	4,5	10,0
Costacciaro	596	446,0	180	30,1	20,5	15,4	4,8	27,0
Deruta	5.069	578,9	1.095	21,6	28,5	10,9	1,4	2,0
Foligno	36.740	667,8	8.242	22,4	46,2	10,1	4,8	5,7
Fossato di Vico	1.487	555,3	424	28,5	22,4	17,5	7,0	8,9
Fratta Todina	892	493,9	262	29,4	46,2	13,5	8,0	3,0
Giano dell'Umbria	1.681	468,5	261	15,5	37,8	16,1	11,0	-
Gualdo Cattaneo	2.797	444,2	597	21,3	31,3	19,0	12,4	0,1
Gualdo Tadino	7.862	505,6	1.874	23,8	26,3	14,0	6,4	7,7
Gubbio	17.483	536,4	6.398	36,6	23,5	10,6	6,7	4,3
Lisciano Niccone	347	526,2	12	3,5	50,7	-	-	-
Magione	8.212	606,6	1.741	21,2	23,8	13,8	7,6	9,2
Marsciano	10.795	616,0	3.770	34,9	40,1	11,3	3,7	5,5
Massa Martana	1.825	477,1	535	29,3	17,1	11,3	6,5	26,9
Monte Castello di Vibio	799	480,3	261	32,6	15,6	11,9	3,0	0,1
Montefalco	3.453	605,8	509	14,7	17,8	10,8	8,1	7,5
Monteleone di Spoleto	350	536,8	-	-	-	-	-	-
Monte Santa Maria Tiberina	503	406,8	121	24,1	12,0	15,4	8,8	7,6
Montone	810	501,2	157	19,3	23,7	24,7	3,5	10,7
Nocera Umbra	3.427	559,5	836	24,4	48,1	8,8	22,5	-
Norcia	3.255	654,4	278	8,6	7,0	21,5	5,0	25,8
Paciano	484	488,4	182	37,7	17,6	13,5	3,0	20,0
Panicale	2.714	478,5	549	20,2	21,3	16,4	4,1	14,8
Passignano sul Trasimeno	4.055	743,7	1.486	36,6	16,4	13,5	4,3	7,4
Perugia	126.741	784,0	42.158	33,3	48,7	6,2	1,0	8,7
Piegara	2.223	599,9	581	26,1	13,2	11,6	5,2	19,1
Pietralunga	1.019	437,0	179	17,6	15,3	18,1	9,0	22,6
Poggiodomo	80	519,5	-	-	-	-	-	-
Preci	512	650,7	11	2,2	35,9	41,5	11,6	-
San Giustino	6.086	560,3	1.616	26,6	19,7	14,3	5,8	3,2
Sant'Anatolia di Narco	268	461,8	32	12,0	-	-	-	100,0
Scheggia e Pascelupo	774	507,7	213	27,5	26,3	13,7	10,6	21,2
Scheggino	244	521,6	8	3,2	-	99,5	-	-
Sellano	521	437,4	-	-	-	-	-	-
Sigillo	1.153	462,2	510	44,2	15,9	16,9	9,6	5,2
Spello	4.849	566,0	773	15,9	46,6	10,2	4,3	-
Spoleto	25.402	656,7	6.209	24,4	43,7	11,3	5,6	5,7
Todi	10.285	605,5	2.990	29,1	38,6	10,1	1,4	14,9
Torgiano	4.213	709,5	1.194	28,3	32,7	7,8	1,1	23,9
Trevi	5.278	648,5	818	15,5	63,1	8,3	3,2	0,2
Tuoro sul Trasimeno	2.102	555,2	442	21,0	11,6	13,7	3,9	23,2
Umbertide	11.097	695,3	3.997	36,0	43,2	9,7	4,1	7,8
Valfabbrica	1.396	395,6	241	17,3	26,5	25,0	9,1	-
Vallo di Nera	208	483,5	4	2,0	-	99,8	-	-
Valtopina	803	554,2	135	16,8	11,3	28,6	1,7	-
<b>Provincia di Perugia</b>	<b>424.512</b>	<b>660,6</b>	<b>120.533</b>	<b>28,4</b>	<b>37,7</b>	<b>9,6</b>	<b>3,7</b>	<b>10,8</b>
<b>Umbria</b>	<b>553.897</b>	<b>641,5</b>	<b>151.853</b>	<b>27,4</b>	<b>35,1</b>	<b>9,6</b>	<b>3,9</b>	<b>9,8</b>

Fonte: Regione Umbria - Direzione regionale ambiente, territorio e infrastrutture

(a) La produzione pro capite è calcolata rispetto alla popolazione residente media dell'anno.

(b) Compresa anche la quota di raccolta differenziata ricavata dalle campane multimateriali.

**Tavola 1.8 - Produzione di rifiuti solidi urbani e raccolta differenziata per comune - Provincia di Terni - Anno 2006**

COMUNI	Rifiuti solidi urbani		Raccolta differenziata					
	Totale (tonnellate)	Pro capite (chil.) (a)	Totale (tonnellate)	% Su Rsu	% Carta e cartone sul totale	% Vetro sul totale (b)	% Plastica sul totale (b)	% Metallo sul totale (b)
Acquasparta	2.552	520,3	738	28,9	14,0	11,0	6,6	14,2
Allerona	977	525,5	190	19,4	6,4	11,3	1,6	25,4
Alviano	677	442,4	213	31,4	18,7	15,6	11,2	13,1
Amelia	5.696	486,7	1.680	29,5	24,0	14,1	7,3	9,5
Arrone	1.372	499,6	344	25,0	15,4	13,3	8,9	12,4
Attigliano	875	494,2	470	53,8	13,5	18,5	2,6	25,2
Avigliano Umbro	1.239	495,7	222	17,9	28,1	26,4	3,7	0,8
Baschi	1.215	445,9	125	10,3	10,3	47,4	3,1	5,6
Calvi dell'Umbria	852	458,9	227	26,7	22,4	6,6	0,9	19,1
Castel Giorgio	1.377	629,1	345	25,1	3,8	6,5	0,9	34,9
Castel Viscardo	1.301	426,7	73	5,6	17,7	30,2	5,1	0,9
Fabro	1.846	664,3	257	13,9	56,6	17,0	0,5	0,9
Ferentillo	1.178	614,9	234	19,8	27,6	13,5	10,5	13,3
Ficulle	727	422,4	155	21,4	21,9	20,3	2,9	31,6
Giove	976	518,5	262	26,8	17,5	19,8	2,8	12,5
Guardea	837	453,1	153	18,3	26,5	19,9	11,9	5,2
Lugnano in Teverina	772	480,2	270	35,0	32,2	15,0	8,9	1,8
Montecastrilli	2.145	429,6	836	39,0	20,3	9,2	6,0	19,7
Montecchio	788	451,0	92	11,7	27,2	12,7	16,2	18,9
Montefranco	660	511,2	55	8,4	31,3	40,8	27,9	-
Montegabbione	748	611,0	178	23,8	12,6	16,6	2,3	54,8
Monteleone d'Orvieto	746	467,1	101	13,6	11,0	22,9	3,2	0,7
Nami	9.194	453,0	2.752	29,9	23,6	13,1	5,1	6,4
Orvieto	14.154	677,6	2.031	14,3	17,1	-	7,9	1,1
Otricoli	897	477,0	314	35,0	18,5	15,9	7,9	9,5
Parrano	426	727,1	23	5,3	50,8	33,2	4,7	1,0
Penna in Teverina	783	716,1	434	55,4	79,7	6,5	0,9	0,9
Polino	142	504,5	16	11,2	20,0	75,2	3,0	0,7
Porano	991	521,1	158	16,0	9,3	13,0	1,8	0,4
San Gemini	1.873	403,5	811	43,3	16,2	7,5	7,4	12,9
San Venanzo	1.397	600,4	313	22,4	41,8	13,5	3,4	2,0
Stroncone	2.164	456,3	569	26,3	12,6	7,1	14,5	5,3
Terni	67.811	618,2	16.680	24,6	27,9	8,0	3,6	2,2
<b>Provincia di Terni</b>	<b>129.385</b>	<b>569,9</b>	<b>31.320</b>	<b>24,2</b>	<b>25,3</b>	<b>9,7</b>	<b>4,9</b>	<b>5,8</b>
<b>Umbria</b>	<b>553.897</b>	<b>641,5</b>	<b>151.853</b>	<b>27,4</b>	<b>35,1</b>	<b>9,6</b>	<b>3,9</b>	<b>9,8</b>

Fonte: Regione Umbria - Direzione regionale ambiente, territorio e infrastrutture

- (a) La produzione pro capite è calcolata rispetto alla popolazione residente media dell'anno.  
 (b) Compresa anche la quota di raccolta differenziata ricavata dalle campagne multimateriali

**Tavola 1.9 - Ditte che svolgono attività di recupero di rifiuti non pericolosi ai sensi del d.l. n.152 del 03/04/2006 per comune - Provincia di Perugia - Anno 2006**

COMUNI	Ditte attive (valori assoluti)	Ditte attive per 10 mila abitanti	COMUNI	Ditte attive (valori assoluti)	Ditte attive per 10 mila abitanti
Assisi	8	3,0	Monte Santa Maria Tiberina	1	8,1
Bastia Umbra	2	1,0	Montone	1	6,2
Bettona	3	7,4	Nocera Umbra	14	22,9
Bevagna	1	2,0	Norcia	1	2,0
Cannara	3	7,3	Panicale	4	7,1
Castel Ritaldi	2	6,4	Passignano sul Trasimeno	2	3,7
Castiglione del Lago	3	2,0	Perugia	26	1,6
Città della Pieve	3	4,0	Piegara	2	5,4
Città di Castello	17	4,3	Pietralunga	6	25,7
Collazzone	2	6,2	San Giustino	8	7,4
Corciano	11	6,2	Scheggia e Pascelupo	2	13,1
Deruta	1	1,1	Sellano	1	8,4
Foligno	14	2,5	Spello	5	5,8
Fossato di Vico	7	26,1	Spoletto	5	1,3
Giano dell'Umbria	1	2,8	Todi	4	2,4
Gualdo Cattaneo	4	6,4	Torgiano	2	3,4
Gualdo Tadino	6	3,9	Trevi	11	13,5
Gubbio	6	1,8	Umbertide	8	5,0
Magione	10	7,4	<b>Provincia di Perugia</b>	<b>214</b>	<b>3,3</b>
Marsciano	4	2,3	<b>UMBRIA</b>	<b>266</b>	<b>3,1</b>
Massa Martana	3	7,8			

Fonte: Provincia di Perugia, Servizio Gestione e controllo ambientale, Ufficio monitoraggio e procedure semplificate

**Tavola 1.10 - Ditte che svolgono attività di recupero di rifiuti non pericolosi ai sensi del d.l. n.152 del 03/04/2006 per comune - Provincia di Terni - Anno 2006**

COMUNI	Ditte attive (valori assoluti)	Ditte attive per 10 mila abitanti	COMUNI	Ditte attive (valori assoluti)	Ditte attive per 10 mila abitanti
Alviano	1	6,5	Montecastrilli	3	6
Amelia	1	0,9	Narni	11	5,4
Attigliano	1	5,7	Orvieto	8	3,8
Avigliano Umbro	1	4,0	Sangemini	1	2,2
Baschi	1	3,7	Stroncone	2	4,2
Castelviscardo	1	3,3	Terni	17	1,5
Fabro	2	7,2	<b>Provincia di Terni</b>	<b>52</b>	<b>2,3</b>
Ferentillo	1	5,2	<b>UMBRIA</b>	<b>266</b>	<b>3,1</b>
Lugnano in Teverina	1	6,2			

Fonte: Provincia di Terni, Servizio programmazione ittica funistica e mobilità sostenibile



**Tavola 1.11 - Autorizzazioni agli scarichi in acque superficiali e sul suolo per tipo di scarico - Provincia di Perugia - Anno 2006**

COMUNI	Domestico o assimilato		Industriale	Urbano	Totale
	Totale	Di cui sul suolo			
Assisi	43	41	-	-	43
Bastia Umbra	2	2	-	1	3
Bettona	8	8	-	-	8
Bevagna	8	8	1	-	9
Campello sul Clitunno	-	-	1	-	1
Cannara	2	2	-	-	2
Cascia	1	1	-	13	14
Castel Ritaldi	2	2	-	-	2
Castiglione del Lago	14	12	-	2	16
Cerreto di Spoleto	2	2	2	-	4
Citerna	1	1	-	-	1
Città della Pieve	28	25	-	-	28
Città di Castello	12	12	-	-	12
Collazzone	4	4	-	-	4
Corciano	15	13	-	-	15
Costacciaro	3	3	-	-	3
Deruta	3	3	-	-	3
Foligno	17	17	1	16	34
Fossato di Vico	1	1	1	2	4
Fratta Todina	4	4	-	-	4
Giano dell'Umbria	-	-	-	-	-
Gualdo Cattaneo	2	2	-	12	14
Gualdo Tadino	17	17	-	2	19
Gubbio	28	20	2	2	32
Lisciano Niccone	7	7	-	-	7
Magione	19	14	1	3	23
Marsciano	22	19	-	2	24
Massa Martana	5	5	1	-	6
Monte Castello di Vibio	3	3	-	2	5
Montefalco	18	17	-	-	18
Monteleone di Spoleto	1	1	-	-	1
Monte Santa Maria Tiberina	10	10	1	-	11
Montone	1	-	-	-	1
Nocera Umbra	2	2	-	-	2
Norcia	18	18	2	1	21
Paciano	1	1	-	-	1
Panicale	20	16	-	-	20
Passignano sul Trasimeno	11	11	-	1	12
Perugia	59	47	7	1	67
Piegaro	12	9	-	-	12
Pietralunga	3	3	-	-	3
Poggiodomo	-	-	-	-	-
Preci	3	3	5	-	8
San Giustino	7	7	-	1	8
Sant'Anatolia di Narco	-	-	-	-	-
Scheggia e Pascelupo	-	-	-	-	-
Scheggino	-	-	-	-	-
Sellano	-	-	-	3	3
Sigillo	2	2	-	3	5
Spello	9	9	-	2	11
Spoleto	11	11	1	-	12
Todi	20	19	1	7	28
Torgiano	10	8	1	-	11
Trevi	4	4	2	3	9
Tuoro sul Trasimeno	7	7	-	-	7
Umbertide	10	10	-	1	11
Valfabbrica	27	21	-	1	28
Vallo di Nera	-	-	-	1	1
Valtopina	5	5	-	-	5
<b>Provincia di Perugia</b>	<b>544</b>	<b>489</b>	<b>30</b>	<b>82</b>	<b>656</b>
<b>Umbria</b>	<b>1.037</b>	<b>967</b>	<b>43</b>	<b>86</b>	<b>1.166</b>

Fonte: Provincia di Perugia, Servizio Protezione ambientale e parchi, Ufficio scarichi in acque superficiali e suolo

**Tavola 1.12 - Autorizzazioni agli scarichi in acque superficiali e sul suolo per tipo di scarico - Provincia di Terni - Anno 2006**

COMUNI	Domestico o assimilato		Industriale	Urbano	Totale
	Totale	Di cui sul suolo			
Acquasparta	22	20	1	-	23
Allerona	8	8	-	-	8
Alviano	4	4	-	-	4
Amelia	37	35	-	2	39
Arrone	4	4	-	-	4
Attigliano	3	3	-	-	3
Avigliano Umbro	5	5	-	-	5
Baschi	10	10	-	-	10
Calvi dell'Umbria	12	12	-	-	12
Castel Giorgio	-	-	-	-	-
Castel Viscardo	7	7	-	-	7
Fabro	4	4	1	-	5
Ferentillo	9	9	-	-	9
Ficulle	18	18	-	-	18
Giove	7	7	1	-	8
Guardea	8	8	-	-	8
Lugnano in Teverina	7	7	-	-	7
Montecastrilli	20	20	-	-	20
Montecchio	13	13	-	-	13
Montefranco	4	4	-	-	4
Montegabbione	8	7	1	-	9
Monteleone d'Orvieto	4	4	-	-	4
Narni	52	49	4	-	56
Orvieto	67	64	1	-	68
Otricoli	-	-	-	-	-
Parrano	13	13	-	-	13
Penna in Teverina	4	4	-	-	4
Polino	2	2	-	-	2
Porano	3	3	-	-	3
San Gemini	21	20	1	-	22
San Venanzo	23	21	-	-	23
Stroncone	26	26	-	-	26
Terni	68	67	3	2	73
<b>Provincia di Terni</b>	<b>493</b>	<b>478</b>	<b>13</b>	<b>4</b>	<b>510</b>
<b>UMBRIA</b>	<b>1.037</b>	<b>967</b>	<b>43</b>	<b>86</b>	<b>1.166</b>

Fonte: Provincia di Terni, Servizio programmazione ittico funistica e mobilità sostenibile



## **AREA DEMOGRAFICA**



## AREA DEMOGRAFICA

### Principali risultati

#### Popolazione

Al 31 dicembre 2006, la popolazione complessiva della regione risulta pari a 872.967 residenti, di cui 645.000 (73,9%) nella provincia di Perugia e 227.967 (26,1%) in quella di Terni. Nel corso del 2006 i residenti nella regione sono cresciuti di oltre 50 mila unità, pari allo 0,6% (+0,7% nella provincia di Perugia e +0,2% in quella di Terni). La densità della popolazione sul territorio regionale è pari a 103,2 abitanti per chilometro quadrato, di cui 101,8 nella provincia di Perugia e 107,5 in quella di Terni.

I nati vivi sono complessivamente 7.822; il tasso di natalità è pari a 9,0 per mille (9,3 per mille nella provincia di Perugia e 8,0 per mille in quella di Terni). I morti sono 9.518 con un tasso di mortalità pari a 10,9 per mille (10,5 per mille nella provincia di Perugia e 12,1 per mille in quella di Terni). Gli iscritti in anagrafe per trasferimento di residenza sono pari a 23.845 di cui 5.121 (21,5%) provenienti dall'estero. Le cancellazioni sono invece 17.060, di cui solo 708 (4,2%) per l'estero. Rispetto al 2005, si registra un incremento della popolazione residente pari a 5,9 per mille (+7,3 per mille nella provincia di Perugia; +1,8 per mille in quella di Terni).

In particolare, nella provincia di Perugia il saldo positivo è conseguenza di un tasso di incremento migratorio positivo (pari a 8,5 per mille) che riesce a bilanciare il tasso di incremento naturale negativo (1,2 per mille), mentre nella provincia di Terni il tasso di incremento migratorio (5,9 per mille) compensa il tasso di incremento naturale negativo (pari a 4,1 per mille).

Tra i maschi, i celibi sono pari al 41,6% contro il 32,8% di nubili registrato per le femmine. La percentuale delle vedove è pari al 14,1, mentre quella dei vedovi è appena il 2,8%. La percentuale delle donne separate o divorziate è pari allo 1,7%, a fronte del 1,2% per gli uomini.

#### Famiglie e convivenze

Al 31 dicembre 2006 le famiglie anagrafiche sono 352.100, di cui 256.125 nella provincia di Perugia e 95.975 nella provincia di Terni. Il numero medio di componenti per famiglia risulta pari a 2,5. Le convivenze anagrafiche risultano pari a 603, di cui il 77,3% situate nella provincia di Perugia. La popolazione residente in convivenza è pari a 4.798 persone e rappresenta lo 0,5% della popolazione residente nella regione.

#### Matrimoni

I matrimoni celebrati nel 2006 sono 3.763 (-1,4% rispetto al 2005), con una propensione al matrimonio pari al 4,3 per mille. Rispetto al 2005 i matrimoni celebrati diminuiscono lievemente nella provincia di Perugia (-3,5%), mentre aumentano in modo più marcato nella provincia di Terni (+4,9%).

I matrimoni celebrati con rito civile rappresentano il 33,2% del totale (32,2% nella provincia di Perugia e 35,9% nella provincia di Terni) e sono in aumento di 0,8 punti percentuali rispetto al 2005. I matrimoni con almeno un coniuge straniero, che rappresentano il 16,8% del totale, (17,1% nella provincia di Perugia e 16,2% in quella di Terni) sono invece in lieve diminuzione rispetto al 2005 (-0,2 punti percentuali).

**Stranieri**

Gli stranieri residenti al 31 dicembre 2006 ammontano a 63.861 unità e rappresentano il 7,3% della intera popolazione residente nella regione. Il 23,0% degli stranieri residenti è rappresentato da minori. Rispetto all'anno precedente i cittadini stranieri residenti sono cresciuti del 7,7%; la crescita è stata più intensa nella provincia di Terni (8,7%) rispetto a quella di Perugia (7,5%).

Il 50,3% dei cittadini stranieri residenti proviene da Paesi dell'Europa centro-orientale, il 10,4% da altri Paesi dell'Unione Europea, il 16,5% da Paesi dell'Africa settentrionale e il 9,6% dall'America centro-meridionale. La quota di cittadini giunti dai Paesi dell'Europa centro-orientale è più elevata nella provincia di Terni (61,9%) rispetto a quella di Perugia (47,3%).

Nel 2006 si sono verificate nella regione 554 richieste di cittadinanza, di cui il 72,3% nella provincia di Perugia e il 27,7% nella provincia di Terni. Le richieste di cittadinanza sono concesse per l'81,0% a donne e, in tali casi, quasi sempre (94,7%) per motivi di matrimonio; quando i richiedenti sono maschi oltre la metà delle richieste (63,8%) è per motivi di residenza oltre i dieci anni.

Il 44,5% delle richieste di cittadinanza che riguardano la popolazione femminile viene concesso a cittadine di Paesi dell'Europa centro-orientale, il 28,3% a cittadine dell'America centro-meridionale e l'11,6% a cittadine dell'Unione europea. In tutti questi casi la quota di concessioni di cittadinanza motivate da matrimonio con un cittadino italiano supera il 95%.

Tra i maschi, il 27,6% delle concessioni riguardano stranieri che provengono da Paesi dell'Africa settentrionale, il 25,7% da paesi dell'Europa centro-orientale e il 11,4 da Paesi dell'Asia occidentale. In tutti questi casi la residenza prolungata costituisce il principale motivo di richiesta. Tra le richieste accordate a cittadini dell'America centro-meridionale, che rappresentano il 13,3% di quelle maschili, prevale invece il matrimonio con una cittadina italiana.

Tavola 2.1 - Movimento anagrafico e popolazione residente per sesso e comune - Provincia di Perugia - Anno 2006

COMUNI	Movimento naturale		Movimento migratorio				Popolazione residente al 31 dicembre		
	Nati vivi	Morti	Iscrizioni anagrafiche		Cancellazioni anagrafiche		Maschi	Femmine	Totale
			Totale	Di cui dall'estero	Totale	Di cui per l'estero			
Assisi	250	284	942	139	640	29	12.977	13.743	26.720
Bastia Umbra	218	177	899	121	558	22	9.948	10.368	20.316
Bettona	45	49	135	15	83	11	1.997	2.108	4.105
Bevagna	50	54	117	16	133	1	2.481	2.522	5.003
Campello sul Clitunno	21	24	114	9	69	5	1.226	1.223	2.449
Cannara	25	45	100	8	99	5	2.040	2.077	4.117
Cascia	23	36	64	7	58	2	1.597	1.655	3.252
Castel Ritaldi	37	33	115	13	114	-	1.548	1.593	3.141
Castiglione del Lago	116	204	409	70	287	17	7.290	7.706	14.996
Cerreto di Spoleto	12	10	19	1	29	1	569	598	1.167
Citerna	34	33	107	10	93	-	1.662	1.645	3.307
Città della Pieve	67	92	265	46	192	12	3.562	3.876	7.438
Città di Castello	348	432	737	213	575	37	19.117	20.453	39.570
Collazzone	22	36	179	40	86	3	1.646	1.621	3.267
Corciano	215	134	1.178	96	522	7	8.866	9.311	18.177
Costacciaro	8	17	37	4	39	3	640	692	1.332
Deruta	112	76	285	46	183	8	4.334	4.491	8.825
Foligno	501	598	2.120	346	759	28	26.709	28.936	55.645
Fossato di Vico	26	32	159	35	78	-	1.310	1.406	2.716
Fratta Todina	11	13	51	8	35	3	856	958	1.814
Giano dell'Umbria	30	32	145	50	93	4	1.800	1.813	3.613
Gualdo Cattaneo	55	53	173	51	131	3	3.158	3.162	6.320
Gualdo Tadino	134	204	347	75	266	7	7.474	8.082	15.556
Gubbio	263	333	370	93	358	28	15.957	16.607	32.564
Lisciano Niccone	2	9	24	18	24	2	333	323	656
Magione	128	149	549	68	261	7	6.717	6.954	13.671
Marsciano	159	174	516	116	297	12	8.648	8.977	17.625
Massa Martana	33	42	125	39	77	3	1.952	1.892	3.844
Monte Castello di Vibio	17	16	57	16	46	-	814	855	1.669
Montefalco	55	64	135	34	111	2	2.813	2.895	5.708
Monteleone di Spoleto	4	9	14	4	9	-	339	313	652
Monte Santa Maria Tiberina	12	14	42	8	37	1	643	594	1.237
Montone	12	18	56	15	48	2	803	815	1.618
Nocera Umbra	48	83	111	32	117	-	3.010	3.094	6.104
Norcia	57	55	100	23	96	6	2.436	2.541	4.977
Paciano	11	16	35	9	43	1	491	493	984
Panicale	60	73	197	44	159	3	2.806	2.878	5.684
Passignano sul Trasimeno	62	58	217	43	99	6	2.691	2.823	5.514
Perugia	1.604	1.497	3.989	1.230	3.542	187	77.252	84.692	161.944
Piegaro	36	48	116	17	110	4	1.796	1.906	3.702
Pietralunga	21	31	38	12	38	7	1.163	1.164	2.327
Poggiodomo	-	2	6	-	6	-	72	81	153
Preci	3	15	37	5	20	-	386	404	790
San Giustino	105	110	308	35	181	2	5.350	5.573	10.923
Sant'Anatolia di Narco	1	11	33	7	17	-	301	283	584
Scheggia e Pascelupo	13	25	60	6	55	-	735	787	1.522
Scheggino	3	9	15	4	12	-	234	232	466
Sellano	9	29	27	5	23	-	582	600	1.182
Sigillo	28	33	70	13	55	1	1.220	1.279	2.499
Spello	72	108	243	35	233	-	4.168	4.386	8.554
Spoleto	299	414	762	214	719	18	18.790	19.855	38.645
Todi	120	209	313	91	337	8	8.229	8.699	16.928
Torgiano	60	53	288	18	143	1	2.944	3.070	6.014
Trevi	68	101	246	50	185	8	3.970	4.183	8.153
Tuoro sul Trasimeno	43	46	110	32	104	7	1.828	1.960	3.788
Umbertide	177	177	450	116	243	20	7.821	8.242	16.063
Valfabbrica	37	32	67	12	66	3	1.743	1.790	3.533
Vallo di Nera	3	12	13	2	23	-	199	221	420
Valtopina	14	20	51	3	30	-	721	736	1.457
<b>Provincia di Perugia</b>	<b>5.999</b>	<b>6.763</b>	<b>18.487</b>	<b>3.888</b>	<b>13.046</b>	<b>547</b>	<b>312.764</b>	<b>332.236</b>	<b>645.000</b>
<b>UMBRIA</b>	<b>7.822</b>	<b>9.518</b>	<b>23.845</b>	<b>5.121</b>	<b>17.060</b>	<b>708</b>	<b>422.205</b>	<b>450.762</b>	<b>872.967</b>

Fonte: Istat, Rilevazione su Movimento e calcolo della popolazione residente annuale



**Tavola 2.2 - Movimento anagrafico e popolazione residente per sesso e comune - Provincia di Terni - Anno 2006**

COMUNI	Movimento naturale		Movimento migratorio				Popolazione residente al 31 dicembre		
	Nati vivi	Morti	Iscrizioni anagrafiche		Cancellazioni anagrafiche		Maschi	Femmine	Totale
			Totale	Di cui dall'estero	Totale	Di cui per l'estero			
Acquasparta	57	48	146	27	103	6	2.387	2.543	4.930
Allerona	12	20	43	4	29	-	911	951	1.862
Alviano	9	15	36	4	26	1	743	789	1.532
Amelia	102	148	299	66	190	9	5.745	5.988	11.733
Arrone	21	41	134	16	77	-	1.357	1.408	2.765
Attigliano	10	22	70	12	45	-	880	896	1.776
Avigliano Umbro	19	30	50	9	63	-	1.257	1.230	2.487
Baschi	25	45	87	9	53	3	1.334	1.398	2.732
Calvi dell'Umbria	8	25	50	11	57	-	906	938	1.844
Castel Giorgio	12	46	75	8	45	-	1.038	1.148	2.186
Castel Viscardo	18	44	96	18	84	6	1.478	1.563	3.041
Fabro	23	43	91	25	61	4	1.380	1.404	2.784
Ferentillo	16	39	51	9	40	-	933	976	1.909
Ficulle	18	23	38	8	38	1	850	868	1.718
Giove	22	26	47	4	43	-	914	969	1.883
Guardea	16	27	66	17	25	1	906	957	1.863
Lugnano in Teverina	14	21	30	3	53	9	818	774	1.592
Montecastrilli	47	44	172	33	109	10	2.458	2.568	5.026
Montecchio	14	31	36	9	38	1	840	898	1.738
Montefranco	13	20	53	6	63	-	631	651	1.282
Montegabbione	8	24	40	12	50	2	618	593	1.211
Monteleone d'Orvieto	13	19	53	14	33	1	773	831	1.604
Narni	167	245	445	71	364	18	9.760	10.536	20.296
Orvieto	142	264	460	102	382	25	9.945	10.920	20.865
Otricoli	17	25	71	21	51	1	931	955	1.886
Parrano	4	10	21	1	29	2	283	296	579
Penna in Teverina	9	14	25	4	26	-	521	570	1.091
Polino	2	6	14	0	6	-	151	133	284
Porano	17	21	85	9	60	3	897	1.015	1.912
San Gemini	40	45	160	10	146	5	2.275	2.372	4.647
San Venanzo	15	28	69	25	44	1	1.168	1.165	2.333
Stroncone	41	45	182	14	144	1	2.358	2.402	4.760
Terni	872	1.251	2.063	652	1.437	51	51.995	57.821	109.816
<b>Provincia di Terni</b>	<b>1.823</b>	<b>2.755</b>	<b>5.358</b>	<b>1.233</b>	<b>4.014</b>	<b>161</b>	<b>109.441</b>	<b>118.526</b>	<b>227.967</b>
<b>UMBRIA</b>	<b>7.822</b>	<b>9.518</b>	<b>23.845</b>	<b>5.121</b>	<b>17.060</b>	<b>708</b>	<b>422.205</b>	<b>450.762</b>	<b>872.967</b>

Fonte: Istat, Rilevazione su Movimento e calcolo della popolazione residente annuale

Tavola 2.3 - Popolazione residente per classe di età, sesso e comune al 31 dicembre 2006 - Provincia di Perugia

COMUNI	Fino a 4	5-9	10-14	15-19	20-24	25-29	30-34	35-39	40-44
	MASCHI								
Assisi	610	598	614	584	656	892	1.013	998	993
Bastia Umbra	549	537	478	539	533	651	816	890	865
Bettona	90	94	84	111	114	123	140	170	140
Bevagna	124	115	119	117	113	147	186	194	207
Campello sul Clitunno	52	47	52	61	56	69	82	104	120
Cannara	99	91	95	121	133	124	139	135	162
Cascia	67	73	108	106	97	92	94	127	111
Castel Ritaldi	89	74	75	80	81	95	119	146	116
Castiglione del Lago	303	316	339	367	373	432	523	555	528
Cerreto di Spoleto	38	25	20	17	28	28	32	54	54
Citerna	83	73	85	90	91	101	117	143	159
Città della Pieve	142	147	158	194	183	230	249	247	255
Città di Castello	870	834	879	879	1.018	1.220	1.513	1.513	1.591
Collazzone	84	88	74	67	90	103	130	128	134
Corciano	511	442	416	427	440	608	793	804	769
Costacciaro	21	24	24	30	32	39	50	53	49
Deruta	237	226	171	188	232	276	351	353	357
Foligno	1.218	1.148	1.154	1.278	1.498	1.765	2.194	2.062	2.159
Fossato di Vico	60	64	47	59	78	85	112	111	104
Fratta Todina	36	41	45	43	39	33	57	75	78
Giano dell'Umbria	84	85	92	93	96	124	143	148	144
Gualdo Cattaneo	102	123	143	159	183	219	237	230	260
Gualdo Tadino	312	312	347	344	408	471	541	577	590
Gubbio	686	745	831	804	857	963	1.189	1.242	1.259
Lisciano Niccone	9	9	11	25	24	16	24	16	16
Magione	344	292	276	315	340	392	557	566	569
Marsciano	411	415	430	495	476	522	627	671	686
Massa Martana	82	94	90	79	117	140	124	145	167
Monte Castello di Vibio	33	27	31	43	44	35	41	74	57
Montefalco	125	104	127	145	139	194	190	187	216
Monteleone di Spoleto	14	22	18	17	17	24	16	25	25
Monte Santa Maria Tiberina	29	31	31	37	30	30	40	50	59
Montone	34	32	32	43	53	45	45	75	69
Nocera Umbra	134	113	106	122	170	174	247	221	223
Norcia	113	129	127	135	146	145	165	194	211
Paciano	20	20	23	22	27	27	33	21	41
Panicale	137	128	129	132	136	151	195	225	214
Passignano sul Trasimeno	142	139	115	125	141	174	200	218	239
Perugia	3.967	3.483	3.452	3.558	4.100	5.221	6.317	6.328	6.497
Piegaro	87	59	82	81	94	107	134	127	132
Pietralunga	27	54	50	55	71	64	71	81	93
Poggiodomo	1	1	1	1	1	2	4	5	3
Preci	11	10	11	24	21	25	25	31	31
San Giustino	249	244	246	233	271	332	438	433	424
Sant'Anatolia di Narco	12	18	14	11	9	16	21	19	19
Scheggia e Pascelupo	30	22	25	25	35	40	65	54	57
Scheggino	15	11	4	9	15	15	14	21	19
Sellano	29	15	21	24	30	21	32	27	43
Sigillo	54	51	62	41	60	88	88	91	91
Spello	168	193	170	199	214	261	330	353	322
Spoleto	811	785	799	922	902	1.096	1.312	1.498	1.478
Todi	312	321	379	392	451	511	560	560	657
Torgiano	146	126	143	140	143	184	258	269	243
Trevi	165	164	165	213	232	244	304	310	300
Tuoro sul Trasimeno	80	87	79	64	78	133	135	136	154
Umbertide	377	309	334	390	412	506	641	625	633
Valfabbrica	82	79	77	74	101	94	135	144	133
Vallo di Nera	8	12	5	6	11	13	21	14	12
Valtopina	36	23	28	32	37	48	64	49	50
<b>Provincia di Perugia</b>	<b>14.761</b>	<b>13.944</b>	<b>14.143</b>	<b>14.987</b>	<b>16.577</b>	<b>19.980</b>	<b>24.293</b>	<b>24.922</b>	<b>25.387</b>
<b>UMBRIA</b>	<b>19.356</b>	<b>18.623</b>	<b>18.641</b>	<b>19.819</b>	<b>21.889</b>	<b>26.472</b>	<b>32.360</b>	<b>33.666</b>	<b>34.107</b>

Fonte: Istat, Rilevazione su Popolazione residente comunale per sesso, anno di nascita e stato civile

**Tavola 2.3 segue - Popolazione residente per classe di età, sesso e comune al 31 dicembre 2006 - Provincia di Perugia**

COMUNI	45-49	50-54	55-59	60-64	65-69	70-74	75-79	80 e oltre	Totale
MASCHI									
Assisi	995	813	861	727	739	662	561	661	12.977
Bastia Umbra	748	577	583	519	524	434	344	361	9.948
Bettona	172	152	134	115	108	81	69	100	1.997
Bevagna	170	158	172	141	143	110	116	149	2.481
Campello sul Clitunno	72	70	92	66	87	68	49	79	1.226
Cannara	169	142	129	113	95	86	91	116	2.040
Cascia	156	119	90	63	78	57	68	91	1.597
Castel Ritaldi	96	105	106	86	66	62	72	80	1.548
Castiglione del Lago	560	498	535	373	428	391	362	407	7.290
Cerreto di Spoleto	33	38	28	32	32	36	33	41	569
Citerna	121	102	115	86	88	97	53	58	1.662
Città della Pieve	244	271	267	180	198	208	182	207	3.562
Città di Castello	1.368	1.377	1.397	1.037	1.035	965	759	862	19.117
Collazzone	116	95	109	100	95	84	70	79	1.646
Corciano	594	573	602	476	465	363	273	310	8.866
Costacciaro	49	40	40	39	41	40	30	39	640
Deruta	314	303	278	254	236	187	168	203	4.334
Foligno	1.880	1.808	1.795	1.557	1.524	1.178	1.066	1.425	26.709
Fossato di Vico	76	78	114	69	79	61	57	56	1.310
Fratta Todina	54	48	51	49	55	57	49	46	856
Giano dell'Umbria	124	114	101	103	76	76	89	108	1.800
Gualdo Cattaneo	208	218	200	163	185	170	182	176	3.158
Gualdo Tadino	579	488	504	465	421	383	319	413	7.474
Gubbio	1.142	1.034	1.053	917	912	819	678	826	15.957
Lisciano Niccone	26	27	36	19	18	21	17	19	333
Magione	498	425	433	367	410	382	287	264	6.717
Marsciano	644	556	577	410	459	469	367	433	8.648
Massa Martana	150	133	101	97	119	98	97	119	1.952
Monte Castello di Vibio	63	55	58	41	49	54	49	60	814
Montefalco	200	167	184	186	179	144	160	166	2.813
Monteleone di Spoleto	30	25	24	16	18	16	14	18	339
Monte Santa Maria Tiberina	45	49	33	46	29	31	39	34	643
Montone	55	55	57	43	46	47	32	40	803
Nocera Umbra	198	220	210	189	186	177	145	175	3.010
Norcia	193	167	144	120	116	99	126	106	2.436
Paciano	42	34	44	32	25	18	26	36	491
Panicale	213	174	206	171	157	140	131	167	2.806
Passignano sul Trasimeno	179	162	195	143	179	128	102	110	2.691
Perugia	5.676	4.953	4.901	4.317	4.515	3.618	3.029	3.320	77.252
Piegaro	154	130	116	93	105	98	90	107	1.796
Pietralunga	78	95	78	63	69	73	58	83	1.163
Poggiodomo	9	3	6	4	5	6	11	9	72
Preci	37	24	28	16	23	22	22	25	386
San Giustino	385	355	389	306	326	283	190	246	5.350
Sant'Anatolia di Narco	33	22	20	20	21	14	16	16	301
Scheggia e Pascelupo	54	46	42	45	47	37	53	58	735
Scheggino	13	19	9	9	23	16	8	14	234
Sellano	49	51	36	30	33	40	44	57	582
Sigillo	102	80	81	69	74	83	50	55	1.220
Spello	299	248	275	265	267	232	169	203	4.168
Spoleto	1.322	1.235	1.400	1.155	1.133	981	903	1.058	18.790
Todi	615	515	507	443	549	486	437	534	8.229
Torgiano	223	170	200	177	147	129	115	131	2.944
Trevi	278	247	288	253	221	201	169	216	3.970
Tuoro sul Trasimeno	136	105	135	103	124	81	94	104	1.828
Umbertide	537	526	530	417	459	392	341	392	7.821
Valfabbrica	134	134	121	99	95	93	63	85	1.743
Vallo di Nera	13	11	13	12	13	13	13	9	199
Valtopina	47	39	61	55	36	42	38	36	721
<b>Provincia di Perugia</b>	<b>22.770</b>	<b>20.478</b>	<b>20.894</b>	<b>17.561</b>	<b>17.985</b>	<b>15.439</b>	<b>13.245</b>	<b>15.398</b>	<b>312.764</b>
<b>UMBRIA</b>	<b>30.374</b>	<b>27.605</b>	<b>28.703</b>	<b>24.396</b>	<b>25.196</b>	<b>21.406</b>	<b>18.303</b>	<b>21.289</b>	<b>422.205</b>

Fonte: Istat, Rilevazione su Popolazione residente comunale per sesso, anno di nascita e stato civile

**Tavola 2.3 segue - Popolazione residente per classe di età, sesso e comune al 31 dicembre 2006 - Provincia di Perugia**

COMUNI	Fino a 4	5-9	10-14	15-19	20-24	25-29	30-34	35-39	40-44
FEMMINE									
Assisi	571	519	557	522	637	824	1.007	1.028	1.033
Bastia Umbra	517	429	440	508	496	681	869	879	858
Bettona	86	86	108	96	110	129	153	153	153
Bevagna	101	98	106	96	132	125	180	183	182
Campello sul Clitunno	49	53	49	50	52	69	88	88	100
Cannara	81	94	72	99	122	117	135	151	175
Cascia	66	70	84	71	88	80	100	127	147
Castel Ritaldi	80	73	58	80	93	99	127	123	121
Castiglione del Lago	306	277	324	316	388	453	493	525	548
Cerreto di Spoleto	21	36	27	30	26	25	42	36	46
Citerna	65	83	71	64	88	110	113	128	140
Città della Pieve	149	127	164	164	177	210	254	250	261
Città di Castello	825	855	822	872	1.015	1.200	1.515	1.435	1.502
Collazzone	69	68	56	76	81	121	124	113	122
Corciano	495	425	386	406	415	609	846	830	793
Costacciaro	25	24	30	31	32	44	42	42	45
Deruta	213	190	157	176	214	280	342	360	335
Foligno	1.181	1.078	1.110	1.219	1.381	1.714	2.101	2.031	2.123
Fossato di Vico	70	48	48	54	66	104	111	102	90
FratTA Todina	31	36	56	38	37	48	59	71	84
Giano dell'Umbria	85	75	91	89	107	103	118	126	134
Gualdo Cattaneo	132	120	133	159	142	169	205	218	235
Gualdo Tadino	315	315	301	360	396	448	583	570	567
Gubbio	659	705	712	734	848	964	1.084	1.261	1.319
Lisciano Niccone	7	11	15	20	17	15	21	16	19
Magione	346	272	254	253	327	402	559	581	502
Marsciano	391	399	394	437	467	520	623	697	660
Massa Martana	86	85	67	95	87	86	137	154	128
Monte Castello di Vibio	22	26	41	41	34	49	56	55	43
Montefalco	85	105	121	125	134	147	195	181	217
Monteleone di Spoleto	11	12	15	20	20	14	16	21	26
Monte Santa Maria Tiberina	21	26	25	25	26	28	44	45	43
Montone	38	30	30	29	35	53	53	67	52
Nocera Umbra	116	98	106	132	139	157	215	196	204
Norcia	122	111	138	123	110	111	170	220	197
Paciano	20	10	23	22	22	27	28	27	42
Panicale	109	108	142	130	119	141	204	212	227
Passignano sul Trasimeno	128	117	92	127	143	170	202	194	204
Perugia	3.699	3.317	3.313	3.452	4.007	5.241	6.324	6.533	6.690
Piegaro	70	70	73	71	99	118	134	123	133
Pietralunga	49	44	47	51	56	54	59	67	98
Poggiodomo	1	-	1	-	5	3	4	1	4
Preci	7	13	15	16	22	15	21	31	25
San Giustino	224	218	209	230	269	340	427	420	423
Sant'Anatolia di Narco	6	7	6	23	15	14	14	18	16
Scheggia e Pascelupo	30	26	24	20	46	41	50	38	52
Scheggino	14	8	9	6	6	10	17	21	17
Sellano	23	14	23	26	21	26	31	38	40
Sigillo	48	37	57	37	72	57	91	82	103
Spello	201	155	148	191	223	237	320	321	323
Spoleto	723	658	732	793	850	1.052	1.314	1.425	1.418
Todi	297	315	353	371	372	448	529	574	690
Torgiano	149	125	141	104	149	204	262	250	216
Trevi	148	167	182	190	206	216	302	332	310
Tuoro sul Trasimeno	94	75	60	67	79	107	130	158	142
Umbertide	371	331	335	352	369	541	606	565	581
Valfabbrica	71	66	68	82	95	112	122	132	133
Vallo di Nera	10	7	5	4	12	10	14	17	16
Valtopina	36	30	23	27	31	40	62	55	46
<b>Provincia di Perugia</b>	<b>13.965</b>	<b>12.977</b>	<b>13.249</b>	<b>14.002</b>	<b>15.827</b>	<b>19.532</b>	<b>24.047</b>	<b>24.697</b>	<b>25.153</b>
<b>UMBRIA</b>	<b>18.289</b>	<b>17.240</b>	<b>17.562</b>	<b>18.511</b>	<b>20.921</b>	<b>25.880</b>	<b>32.138</b>	<b>33.371</b>	<b>33.979</b>

Fonte: Istat, Rilevazione su Popolazione residente comunale per sesso, anno di nascita e stato civile

**Tavola 2.3 segue - Popolazione residente per classe di età, sesso e comune al 31 dicembre 2006 - Provincia di Perugia**

COMUNI	45-49	50-54	55-59	60-64	65-69	70-74	75-79	80 e oltre	Totale
FEMMINE									
Assisi	938	819	911	814	820	857	746	1.140	13.743
Bastia Umbra	707	624	631	568	608	484	456	613	10.368
Bettona	153	144	130	104	104	115	123	161	2.108
Bevagna	165	173	153	133	154	142	151	248	2.522
Campello sul Clitunno	94	66	73	65	75	81	80	91	1.223
Cannara	155	136	121	106	113	129	117	154	2.077
Cascia	115	92	92	66	79	83	113	182	1.655
Castel Ritaldi	96	108	109	71	81	79	72	123	1.593
Castiglione del Lago	529	536	475	434	473	447	483	699	7.706
Cerreto di Spoleto	34	36	26	34	42	41	33	63	598
Citerna	126	93	99	74	114	93	72	112	1.645
Città della Pieve	295	279	243	205	261	223	248	366	3.876
Città di Castello	1.428	1.371	1.323	1.076	1.233	1.169	1.110	1.702	20.453
Collazzone	117	111	89	84	92	84	73	141	1.621
Corciano	620	584	636	475	504	402	344	541	9.311
Costacciaro	43	33	48	38	47	50	40	78	692
Deruta	312	288	286	247	234	225	265	367	4.491
Foligno	1.953	1.724	1.943	1.722	1.711	1.580	1.718	2.647	28.936
Fossato di Vico	99	75	92	87	79	80	64	137	1.406
FratTA Todina	61	38	60	60	68	66	50	95	958
Giano dell'Umbria	123	103	110	85	108	98	106	152	1.813
Gualdo Cattaneo	223	203	170	164	194	209	187	299	3.162
Gualdo Tadino	548	484	531	450	479	470	462	803	8.082
Gubbio	1.123	1.008	1.039	931	1.001	939	873	1.407	16.607
Lisciano Niccone	30	25	21	15	19	20	23	29	323
Magione	447	421	460	402	435	392	385	516	6.954
Marsciano	632	552	518	438	525	503	488	733	8.977
Massa Martana	131	107	113	106	122	98	106	184	1.892
Monte Castello di Vibio	66	44	59	60	57	46	59	97	855
Montefalco	199	169	199	175	182	190	177	294	2.895
Monteleone di Spoleto	19	18	17	17	15	21	26	25	313
Monte Santa Maria Tiberina	48	43	36	27	35	33	39	50	594
Montone	57	65	47	35	54	58	46	66	815
Nocera Umbra	196	188	199	174	207	185	209	373	3.094
Norcia	160	132	157	115	159	131	135	250	2.541
Paciano	36	43	37	17	23	30	38	48	493
Panicale	175	186	206	160	169	167	176	247	2.878
Passignano sul Trasimeno	184	189	193	162	173	159	149	237	2.823
Perugia	6.005	5.302	5.641	4.810	5.152	4.470	4.083	6.653	84.692
Piegaro	132	122	142	110	108	108	105	188	1.906
Pietralunga	85	78	62	56	90	89	64	115	1.164
Poggiodomo	6	1	10	3	5	5	12	20	81
Preci	29	29	25	18	24	28	27	59	404
San Giustino	395	339	374	312	341	301	297	454	5.573
Sant'Anatolia di Narco	26	20	20	12	18	15	19	34	283
Scheggia e Pascelupo	42	40	54	49	58	64	47	106	787
Scheggino	11	14	7	21	16	12	14	29	232
Sellano	35	34	36	24	49	44	47	89	600
Sigillo	98	66	74	64	81	95	90	127	1.279
Spello	294	269	296	298	273	216	254	367	4.386
Spoleto	1.311	1.247	1.417	1.269	1.281	1.182	1.187	1.996	19.855
Todi	567	515	539	531	578	593	552	875	8.699
Torgiano	228	181	225	155	159	142	153	227	3.070
Trevi	296	238	283	266	261	194	207	385	4.183
Tuoro sul Trasimeno	110	120	147	108	130	116	129	188	1.960
Umbertide	560	523	532	432	460	488	493	703	8.242
Valfabbrica	125	94	128	103	115	100	95	149	1.790
Vallo di Nera	12	12	12	19	15	11	18	27	221
Valtopina	38	47	48	42	41	45	42	83	736
<b>Provincia di Perugia</b>	<b>22.842</b>	<b>20.601</b>	<b>21.724</b>	<b>18.698</b>	<b>20.104</b>	<b>18.497</b>	<b>17.977</b>	<b>28.344</b>	<b>332.236</b>
<b>UMBRIA</b>	<b>30.655</b>	<b>28.357</b>	<b>29.850</b>	<b>26.220</b>	<b>27.828</b>	<b>25.555</b>	<b>25.073</b>	<b>39.333</b>	<b>450.762</b>

Fonte: Istat, Rilevazione su Popolazione residente comunale per sesso, anno di nascita e stato civile

**Tavola 2.4 - Popolazione residente per classe di età, sesso e comune al 31 dicembre 2006 - Provincia di Terni**

COMUNI	Fino a 4	5-9	10-14	15-19	20-24	25-29	30-34	35-39	40-44
MASCHI									
Acquasparta	152	113	76	104	131	139	190	212	198
Allerona	27	37	40	42	47	65	61	72	68
Alviano	38	34	39	33	40	37	46	58	65
Amelia	243	231	236	279	285	330	453	425	436
Arrone	51	59	63	67	79	93	106	89	99
Attigliano	35	39	39	37	44	69	58	57	77
Avigliano Umbro	58	62	53	42	75	92	90	106	77
Baschi	61	66	45	53	61	76	94	113	90
Calvi dell'Umbria	28	33	37	41	47	48	53	55	70
Castel Giorgio	33	34	30	45	50	61	65	71	60
Castel Viscardo	53	64	68	75	80	90	115	103	111
Fabro	68	57	50	60	78	77	102	110	95
Ferentillo	43	34	29	33	45	59	74	65	67
Ficulle	26	34	45	33	50	57	48	59	68
Giove	40	35	28	46	47	63	60	80	57
Guardea	47	37	41	30	58	62	54	67	76
Lugnano in Teverina	20	36	30	37	47	53	55	47	61
Montecastrilli	113	94	125	145	142	145	182	205	180
Montecchio	28	44	32	51	30	49	46	61	72
Montefranco	34	27	24	27	23	40	47	60	48
Montegabbione	18	27	23	25	26	42	35	47	36
Monteleone d'Orvieto	28	21	33	34	30	46	56	55	50
Narni	392	417	378	411	466	554	699	785	759
Orvieto	385	397	439	460	466	568	689	712	766
Otricoli	40	39	43	42	37	57	74	76	75
Parrano	10	8	10	13	5	18	16	25	18
Penna in Teverina	22	28	23	18	20	32	42	33	58
Polino	1	5	4	10	6	8	11	16	12
Porano	41	32	34	36	39	54	88	74	74
San Gemini	103	102	107	108	93	128	164	211	195
San Venanzo	45	56	50	62	53	56	63	98	81
Stroncone	92	111	101	96	121	139	181	191	190
Terni	2.220	2.266	2.123	2.237	2.491	3.085	3.950	4.306	4.331
<b>Provincia di Terni</b>	<b>4.595</b>	<b>4.679</b>	<b>4.498</b>	<b>4.832</b>	<b>5.312</b>	<b>6.492</b>	<b>8.067</b>	<b>8.744</b>	<b>8.720</b>
<b>UMBRIA</b>	<b>19.356</b>	<b>18.623</b>	<b>18.641</b>	<b>19.819</b>	<b>21.889</b>	<b>26.472</b>	<b>32.360</b>	<b>33.666</b>	<b>34.107</b>

Fonte: Istat, Rilevazione su Popolazione residente comunale per sesso, anno di nascita e stato civile

**Tavola 2.4 segue - Popolazione residente per classe di età, sesso e comune al 31 dicembre 2006 - Provincia di Terni**

COMUNI	45-49	50-54	55-59	60-64	65-69	70-74	75-79	80 e oltre	Totale
MASCHI									
Acquasparta	147	121	152	140	140	125	127	120	2.387
Allerona	71	66	66	48	57	47	45	52	911
Alviano	57	51	54	30	43	47	36	35	743
Amelia	434	381	387	330	360	326	302	307	5.745
Arrone	94	77	101	100	70	78	56	75	1.357
Attigliano	66	54	64	52	65	45	39	40	880
Avigliano Umbro	95	75	66	99	66	70	60	71	1.257
Baschi	94	81	95	69	88	77	81	90	1.334
Calvi dell'Umbria	64	54	67	62	64	52	61	70	906
Castel Giorgio	81	80	96	69	67	58	62	76	1.038
Castel Viscardo	113	94	117	82	86	92	70	65	1.478
Fabro	97	82	104	90	85	74	71	80	1.380
Ferentillo	59	50	73	56	55	66	61	64	933
Ficulle	64	65	62	48	52	48	44	47	850
Giove	66	68	61	52	60	47	45	59	914
Guardea	54	62	53	53	52	55	49	56	906
Lugnano in Teverina	42	57	65	63	57	51	47	50	818
Montecastrilli	185	170	167	142	135	124	102	102	2.458
Montecchio	61	50	40	65	43	61	49	58	840
Montefranco	33	43	50	45	39	38	32	21	631
Montegabbione	37	42	47	44	46	53	35	35	618
Monteleone d'Orvieto	52	58	65	44	51	51	44	55	773
Narni	668	670	709	652	639	558	470	533	9.760
Orvieto	694	683	781	592	683	527	504	599	9.945
Otricoli	49	65	65	53	61	50	49	56	931
Parrano	17	22	22	17	20	18	20	24	283
Penna in Teverina	44	31	36	24	34	23	21	32	521
Polino	8	3	7	7	15	15	7	16	151
Porano	72	63	84	43	48	46	32	37	897
San Gemini	148	154	169	136	139	117	102	99	2.275
San Venanzo	103	90	71	74	88	70	52	56	1.168
Stroncone	164	153	167	136	154	129	101	132	2.358
Terni	3.571	3.312	3.646	3.318	3.549	2.729	2.182	2.679	51.995
<b>Provincia di Terni</b>	<b>7.604</b>	<b>7.127</b>	<b>7.809</b>	<b>6.835</b>	<b>7.211</b>	<b>5.967</b>	<b>5.058</b>	<b>5.891</b>	<b>109.441</b>
<b>UMBRIA</b>	<b>30.374</b>	<b>27.605</b>	<b>28.703</b>	<b>24.396</b>	<b>25.196</b>	<b>21.406</b>	<b>18.303</b>	<b>21.289</b>	<b>422.205</b>

Fonte: Istat, Rilevazione su Popolazione residente comunale per sesso, anno di nascita e stato civile

**Tavola 2.4 segue - Popolazione residente per classe di età, sesso e comune al 31 dicembre 2006 - Provincia di Terni**

COMUNI	Fino a 4	5-9	10-14	15-19	20-24	25-29	30-34	35-39	40-44
FEMMINE									
Acquasparta	123	108	92	104	96	156	166	222	167
Allerona	34	30	39	52	47	48	62	65	56
Alviano	29	38	45	32	38	41	42	62	71
Amelia	220	229	232	243	269	319	429	429	456
Arrone	55	47	45	59	67	85	96	110	102
Attigliano	29	33	25	36	45	45	62	74	79
Avigliano Umbro	50	43	37	57	57	68	96	82	95
Baschi	53	40	58	44	67	91	82	89	96
Calvi dell'Umbria	24	30	43	37	40	33	51	62	64
Castel Giorgio	37	35	38	45	48	59	73	63	73
Castel Viscardo	43	61	59	58	66	84	97	112	102
Fabro	46	52	49	52	69	77	97	100	97
Ferentillo	30	38	34	46	50	54	58	68	66
Ficulle	25	32	30	26	44	27	57	67	65
Giove	37	47	32	37	43	53	73	54	66
Guardea	32	35	33	39	50	47	63	67	63
Lugnano in Teverina	30	22	22	33	34	43	52	50	47
Montecastrilli	108	118	116	116	137	160	167	205	215
Montecchio	26	36	38	40	31	51	47	61	83
Montefranco	25	19	31	23	39	44	47	34	42
Montegabbione	14	21	21	22	27	28	29	34	45
Monteleone d'Orvieto	28	24	30	37	40	41	45	48	46
Narni	397	384	393	386	456	551	688	761	727
Orvieto	324	367	371	422	456	559	700	734	846
Otricoli	31	41	37	39	35	41	73	54	62
Parrano	9	10	5	9	8	12	16	23	27
Penna in Teverina	26	21	26	19	25	38	34	33	44
Polino	4	3	6	3	4	5	12	12	5
Porano	55	42	48	28	43	69	73	75	83
San Gemini	92	95	84	99	109	137	179	187	183
San Venanzo	40	43	42	51	52	53	85	74	107
Stroncone	101	92	94	90	93	145	169	190	187
Terni	2.147	2.027	2.058	2.125	2.409	3.084	4.071	4.373	4.359
<b>Provincia di Terni</b>	<b>4.324</b>	<b>4.263</b>	<b>4.313</b>	<b>4.509</b>	<b>5.094</b>	<b>6.348</b>	<b>8.091</b>	<b>8.674</b>	<b>8.826</b>
<b>UMBRIA</b>	<b>18.289</b>	<b>17.240</b>	<b>17.562</b>	<b>18.511</b>	<b>20.921</b>	<b>25.880</b>	<b>32.138</b>	<b>33.371</b>	<b>33.979</b>

Fonte: Istat, Rilevazione su Popolazione residente comunale per sesso, anno di nascita e stato civile



**Tavola 2.4 segue - Popolazione residente per classe di età, sesso e comune al 31 dicembre 2006 - Provincia di Terni**

COMUNI	45-49	50-54	55-59	60-64	65-69	70-74	75-79	80 e oltre	Totale
FEMMINE									
Acquasparta	152	151	154	140	170	154	151	237	2.543
Allerona	75	62	64	46	47	64	62	98	951
Alviano	47	52	37	39	54	49	43	70	789
Amelia	418	391	394	379	379	349	346	506	5.988
Arrone	90	85	96	86	94	94	72	125	1.408
Attigliano	60	59	55	45	67	56	48	78	896
Avigliano Umbro	83	83	87	72	76	75	75	94	1.230
Baschi	85	81	93	90	94	78	101	156	1.398
Calvi dell'Umbria	64	48	67	49	63	66	74	123	938
Castel Giorgio	75	80	84	68	52	86	83	149	1.148
Castel Viscardo	99	108	109	83	104	104	105	169	1.563
Fabro	94	99	92	71	83	100	90	136	1.404
Ferentillo	47	60	64	63	63	70	55	110	976
Ficulle	67	52	65	36	55	72	62	86	868
Giove	67	72	52	67	65	55	50	99	969
Guardea	58	55	65	60	60	54	65	111	957
Lugnano in Teverina	62	61	46	50	54	47	50	71	774
Montecastrilli	184	161	150	148	125	130	132	196	2.568
Montecchio	54	43	55	38	68	74	54	99	898
Montefranco	42	47	40	45	47	29	43	54	651
Montegabbione	38	39	47	43	42	52	44	47	593
Monteleone d'Orvieto	62	53	53	50	62	51	67	94	831
Narni	730	703	776	648	671	660	646	959	10.536
Orvieto	769	741	743	666	745	675	698	1.104	10.920
Otricoli	70	58	67	57	61	62	57	110	955
Parrano	22	10	16	23	23	17	26	40	296
Penna in Teverina	31	40	27	37	39	39	43	48	570
Polino	7	9	13	6	14	9	6	15	133
Porano	81	67	56	45	46	55	53	96	1.015
San Gemini	159	169	167	143	144	121	135	169	2.372
San Venanzo	85	67	73	59	83	78	63	110	1.165
Stroncone	142	166	170	138	152	133	137	203	2.402
Terni	3.694	3.784	4.049	3.932	3.822	3.300	3.360	5.227	57.821
<b>Provincia di Terni</b>	<b>7.813</b>	<b>7.756</b>	<b>8.126</b>	<b>7.522</b>	<b>7.724</b>	<b>7.058</b>	<b>7.096</b>	<b>10.989</b>	<b>118.526</b>
<b>UMBRIA</b>	<b>30.655</b>	<b>28.357</b>	<b>29.850</b>	<b>26.220</b>	<b>27.828</b>	<b>25.555</b>	<b>25.073</b>	<b>39.333</b>	<b>450.762</b>

Fonte: Istat, Rilevazione su Popolazione residente comunale per sesso, anno di nascita e stato civile

**Tavola 2.5 - Popolazione residente fino a 18 anni per età, sesso e comune al 31 dicembre 2006 - Provincia di Perugia**

COMUNI	0	1	2	3	4	5	6	7	8	9
	MASCHI									
Assisi	124	120	127	114	125	130	114	114	112	128
Bastia Umbra	107	116	105	116	105	98	110	122	101	106
Bettona	24	20	12	16	18	21	14	16	23	20
Bevagna	27	27	24	23	23	18	29	18	26	24
Campello sul Clitunno	9	7	8	13	15	4	14	5	9	15
Cannara	16	21	23	18	21	20	16	14	21	20
Cascia	9	10	15	21	12	12	15	21	17	8
Castel Ritaldi	21	11	16	24	17	18	13	12	17	14
Castiglione del Lago	65	55	65	59	59	60	64	81	45	66
Cerreto di Spoleto	7	7	11	8	5	5	6	7	5	2
Citerna	19	21	14	18	11	13	12	12	15	21
Città della Pieve	36	26	26	31	23	23	26	35	34	29
Città di Castello	178	191	149	195	157	163	173	171	171	156
Collazzone	15	16	20	17	16	21	24	20	14	9
Corciano	108	96	93	115	99	88	91	110	77	76
Costacciaro	6	5	4	5	1	6	6	4	4	4
Deruta	53	46	48	46	44	42	41	41	49	53
Foligno	251	257	232	250	228	241	214	227	234	232
Fossato di Vico	11	16	12	8	13	17	16	10	12	9
Fratta Todina	8	7	6	11	4	7	7	10	12	5
Giano dell'Umbria	12	21	16	14	21	11	14	26	14	20
Gualdo Cattaneo	22	15	17	26	22	29	19	20	28	27
Gualdo Tadino	59	64	65	59	65	65	58	77	56	56
Gubbio	137	139	125	139	146	129	135	154	171	156
Lisciano Niccone	1	1	2	4	1	3	2	2	-	2
Magione	64	60	64	93	63	54	65	61	58	54
Marsciano	80	88	90	77	76	87	73	88	79	88
Massa Martana	22	17	14	12	17	20	17	21	19	17
Monte Castello di Vibio	9	2	10	6	6	2	5	5	6	9
Montefalco	30	27	22	27	19	22	23	22	21	16
Monteleone di Spoleto	3	3	1	4	3	2	4	5	5	6
Monte Santa Maria Tiberina	8	9	5	6	1	4	8	8	6	5
Montone	6	5	9	7	7	7	9	4	6	6
Nocera Umbra	25	25	29	30	25	20	32	22	19	20
Norcia	23	29	15	19	27	25	22	33	30	19
Paciano	5	5	4	-	6	3	4	2	7	4
Panicale	38	28	23	26	22	30	27	16	29	26
Passignano sul Trasimeno	36	21	34	24	27	22	40	29	26	22
Perugia	830	862	778	757	740	726	677	727	672	681
Piegaro	21	17	20	13	16	14	11	13	9	12
Pietralunga	4	4	13	3	3	9	10	15	12	8
Poggiodomo	-	-	-	-	1	-	-	1	-	-
Preci	1	5	2	1	2	-	2	4	2	2
San Giustino	56	54	53	41	45	46	58	51	49	40
Sant'Anatolia di Narco	1	2	3	3	3	5	5	2	4	2
Scheggia e Pascelupo	5	5	7	4	9	5	6	3	2	6
Scheggino	2	5	4	3	1	2	3	4	-	2
Sellano	2	3	7	8	9	3	2	1	3	6
Sigillo	13	15	7	10	9	11	8	10	10	12
Spello	32	37	34	33	32	46	42	36	39	30
Spoleto	166	172	155	160	158	155	167	149	169	145
Todi	64	78	51	59	60	65	64	75	49	68
Torgiano	29	24	28	35	30	24	20	25	34	23
Trevi	33	41	44	30	17	50	23	37	28	26
Tuoro sul Trasimeno	20	17	12	18	13	16	19	15	22	15
Umbertide	99	66	73	75	64	66	64	47	65	67
Valfabbrica	17	17	16	16	16	14	22	20	14	9
Vallo di Nera	3	2	2	-	1	4	1	2	4	1
Valtopina	7	9	6	4	10	5	6	4	2	6
<b>Provincia di Perugia</b>	<b>3.079</b>	<b>3.069</b>	<b>2.870</b>	<b>2.954</b>	<b>2.789</b>	<b>2.808</b>	<b>2.772</b>	<b>2.886</b>	<b>2.767</b>	<b>2.711</b>
<b>UMBRIA</b>	<b>3.992</b>	<b>4.026</b>	<b>3.808</b>	<b>3.850</b>	<b>3.680</b>	<b>3.701</b>	<b>3.690</b>	<b>3.848</b>	<b>3.724</b>	<b>3.660</b>

Fonte: Istat, Rilevazione su Popolazione residente comunale per sesso, anno di nascita e stato civile

**Tavola 2.5 segue - Popolazione residente fino a 18 anni per età, sesso e comune al 31 dicembre 2006 - Provincia di Perugia**

COMUNI	10	11	12	13	14	15	16	17	18	Totale
	MASCHI									
Assisi	129	119	119	116	131	117	122	130	94	2.285
Bastia Umbra	103	93	86	97	99	102	111	101	109	1.987
Bettona	11	12	17	25	19	19	29	17	20	353
Bevagna	22	31	22	19	25	22	22	28	29	459
Campello sul Clitunno	13	6	8	11	14	8	11	10	20	200
Cannara	13	29	15	18	20	33	24	20	19	381
Cascia	28	21	15	16	28	23	20	20	17	328
Castel Ritaldi	13	9	18	22	13	10	20	25	11	304
Castiglione del Lago	53	79	61	67	79	79	63	89	77	1.266
Cerreto di Spoleto	5	5	6	1	3	4	3	3	3	96
Citerna	13	18	16	19	19	17	19	16	15	308
Città della Pieve	36	34	31	30	27	31	30	28	56	592
Città di Castello	176	184	177	144	198	171	177	190	169	3.290
Collazzone	11	15	18	18	12	11	12	15	13	297
Corciano	83	79	80	78	96	80	83	91	97	1.720
Costacciaro	6	5	7	4	2	7	5	6	4	91
Deruta	29	27	36	43	36	34	38	40	34	780
Foligno	218	225	234	237	240	237	245	272	300	4.574
Fossato di Vico	7	16	8	9	7	14	10	9	19	223
Frattra Todina	14	8	6	8	9	3	8	12	13	158
Giano dell'Umbria	14	17	13	24	24	12	23	22	25	343
Gualdo Cattaneo	26	32	19	36	30	34	32	28	31	493
Gualdo Tadino	69	71	65	71	71	79	63	77	65	1.255
Gubbio	168	164	158	179	162	166	149	174	165	2.916
Lisciano Niccone	3	3	2	1	2	7	4	3	4	47
Magione	46	54	39	65	72	69	67	61	55	1.164
Marsciano	99	66	90	75	100	100	94	86	117	1.653
Massa Martana	18	20	13	21	18	14	14	16	19	329
Monte Castello di Vibio	5	3	5	12	6	11	8	9	9	128
Montefalco	21	25	22	38	21	27	23	32	26	464
Monteleone di Spoleto	2	2	8	5	1	3	7	2	3	69
Monte Santa Maria Tiberina	5	8	7	7	4	3	9	6	8	117
Montone	4	7	10	6	5	5	10	8	11	132
Nocera Umbra	20	19	14	28	25	20	19	30	24	446
Norcia	31	29	22	19	26	22	34	26	33	484
Paciano	1	1	6	8	7	5	4	6	5	83
Panicale	32	28	21	23	25	39	24	19	27	503
Passignano sul Trasimeno	28	23	19	23	22	23	27	23	30	499
Perugia	655	632	669	716	780	716	686	709	762	13.775
Piegaro	10	18	19	13	22	13	16	12	18	287
Pietralunga	9	7	12	13	9	14	9	11	12	177
Poggiodomo	1	-	-	-	-	-	-	-	-	3
Preci	4	2	-	4	1	6	3	3	7	51
San Giustino	50	47	43	47	59	40	44	48	43	914
Sant'Anatolia di Narco	2	1	1	3	7	-	4	-	2	50
Scheggia e Pascelupo	6	3	4	5	7	2	8	5	4	96
Scheggino	-	-	3	-	1	-	3	2	1	36
Sellano	2	5	6	6	2	3	6	5	4	83
Sigillo	11	11	17	14	9	6	7	9	11	200
Spello	45	29	28	30	38	37	40	42	40	690
Spoleto	157	152	164	176	150	201	168	196	177	3.137
Todi	66	81	64	79	89	57	79	83	84	1.315
Torgiano	33	27	22	33	28	29	23	30	33	530
Trevi	28	25	37	39	36	39	41	46	44	664
Tuoro sul Trasimeno	18	17	11	11	22	12	10	16	14	298
Umbertide	68	65	63	64	74	74	77	83	79	1.333
Valfabbrica	15	8	13	21	20	13	21	15	12	299
Vallo di Nera	1	3	-	-	1	1	1	1	2	30
Valtopina	4	7	6	3	8	5	8	8	3	111
<b>Provincia di Perugia</b>	<b>2.760</b>	<b>2.727</b>	<b>2.695</b>	<b>2.900</b>	<b>3.061</b>	<b>2.929</b>	<b>2.917</b>	<b>3.074</b>	<b>3.128</b>	<b>54.896</b>
<b>UMBRIA</b>	<b>3.645</b>	<b>3.649</b>	<b>3.612</b>	<b>3.757</b>	<b>3.978</b>	<b>3.880</b>	<b>3.880</b>	<b>4.020</b>	<b>4.138</b>	<b>72.538</b>

Fonte: Istat, Rilevazione su Popolazione residente comunale per sesso, anno di nascita e stato civile

**Tavola 2.5 segue - Popolazione residente fino a 18 anni per età, sesso e comune al 31 dicembre 2006 - Provincia di Perugia**

COMUNI	0	1	2	3	4	5	6	7	8	9
	FEMMINE									
Assisi	125	117	120	100	109	107	114	95	105	98
Bastia Umbra	101	110	104	118	84	82	89	81	88	89
Bettona	23	11	24	12	16	14	16	22	17	17
Bevagna	23	17	17	21	23	26	16	19	20	17
Campello sul Clitunno	13	12	6	5	13	14	7	15	8	9
Cannara	10	14	21	16	20	22	13	26	16	17
Cascia	13	10	16	11	16	15	16	10	19	10
Castel Ritaldi	17	14	11	17	21	15	13	14	15	16
Castiglione del Lago	51	65	62	58	70	53	56	59	51	58
Cerreto di Spoleto	5	2	5	5	4	8	5	8	9	6
Citerna	15	16	10	11	13	19	18	15	19	12
Città della Pieve	29	29	29	32	30	20	32	34	20	21
Città di Castello	168	168	167	161	161	172	176	158	167	182
Collazzone	8	17	21	5	18	18	14	11	8	17
Corciano	104	106	90	85	110	92	93	74	85	81
Costacciaro	3	4	8	7	3	6	4	5	4	5
Deruta	60	37	37	44	35	48	31	37	35	39
Foligno	238	236	249	227	231	225	236	218	199	200
Fossato di Vico	22	13	16	9	10	5	13	7	16	7
FratTA Todina	5	7	4	11	4	10	9	5	5	7
Giano dell'Umbria	16	24	12	15	18	15	18	12	16	14
Gualdo Cattaneo	31	25	29	25	22	19	33	18	24	26
Gualdo Tadino	71	71	63	55	55	57	77	56	57	68
Gubbio	119	130	131	137	142	153	142	127	134	149
Lisciano Niccone	1	1	2	1	2	1	3	3	3	1
Magione	72	76	68	62	68	55	62	51	52	52
Marsciano	72	88	73	78	80	87	78	74	79	81
Massa Martana	10	17	20	19	20	14	23	13	15	20
Monte Castello di Vibio	6	3	5	6	2	7	5	4	7	3
Montefalco	26	15	17	17	10	19	23	17	23	23
Monteleone di Spoleto	2	1	2	6	-	2	3	1	4	2
Monte Santa Maria Tiberina	4	7	2	5	3	2	3	11	7	3
Montone	6	4	13	7	8	8	5	7	3	7
Nocera Umbra	22	23	29	15	27	19	18	20	22	19
Norcia	32	24	20	21	25	23	19	23	24	22
Paciano	6	3	4	3	4	2	3	2	2	1
Panicale	20	30	25	20	14	20	18	26	23	21
Passignano sul Trasimeno	28	20	29	25	26	21	30	17	26	23
Perugia	777	765	733	705	719	660	711	630	655	661
Piegara	14	11	16	18	11	16	15	17	9	13
Pietralunga	19	7	7	11	5	7	17	8	9	3
Poggiodomo	-	-	1	-	-	-	-	-	-	-
Preci	2	3	1	-	1	2	6	3	1	1
San Giustino	47	44	49	32	52	42	38	39	47	52
Sant'Anatolia di Narco	-	3	1	1	1	1	2	1	-	3
Scheggia e Pascelupo	7	7	7	5	4	5	5	3	8	5
Scheggino	1	1	5	4	3	1	1	2	1	3
Sellano	6	6	2	5	4	6	3	1	3	1
Sigillo	12	8	9	7	12	7	6	11	6	7
Spello	39	42	36	42	42	38	31	27	34	25
Spoleto	138	164	147	146	128	134	135	134	141	114
Todi	58	63	64	56	56	62	68	55	71	59
Torgiano	28	31	26	22	42	36	19	24	28	18
Trevi	33	28	31	31	25	46	31	35	21	34
Tuoro sul Trasimeno	25	25	10	16	18	18	13	14	15	15
Umbertide	72	77	87	79	56	65	66	64	64	72
Valfabbrica	14	15	14	11	17	11	19	18	8	10
Vallo di Nera	1	1	5	1	2	-	2	-	-	5
Valtopina	7	10	2	10	7	11	5	4	6	4
<b>Provincia di Perugia</b>	<b>2.877</b>	<b>2.878</b>	<b>2.814</b>	<b>2.674</b>	<b>2.722</b>	<b>2.663</b>	<b>2.727</b>	<b>2.485</b>	<b>2.554</b>	<b>2.548</b>
<b>UMBRIA</b>	<b>3.737</b>	<b>3.722</b>	<b>3.724</b>	<b>3.505</b>	<b>3.601</b>	<b>3.505</b>	<b>3.601</b>	<b>3.363</b>	<b>3.393</b>	<b>3.378</b>

Fonte: Istat, Rilevazione su Popolazione residente comunale per sesso, anno di nascita e stato civile

**Tavola 2.5 segue - Popolazione residente fino a 18 anni per età, sesso e comune al 31 dicembre 2006 - Provincia di Perugia**

COMUNI	10	11	12	13	14	15	16	17	18	Totale
	FEMMINE									
Assisi	110	92	132	112	111	84	97	142	95	2.065
Bastia Umbra	88	91	77	82	102	105	92	90	106	1.779
Bettona	16	23	21	22	26	17	24	15	19	355
Bevagna	21	20	18	22	25	18	23	19	20	385
Campello sul Clitunno	7	7	15	10	10	11	11	6	11	190
Cannara	21	6	9	13	23	23	17	15	24	326
Cascia	18	19	19	16	12	16	14	8	23	281
Castel Ritaldi	7	14	13	11	13	17	13	17	11	269
Castiglione del Lago	74	54	53	65	78	63	61	50	71	1.152
Cerreto di Spoleto	8	4	2	6	7	9	2	9	7	111
Citerna	16	15	10	17	13	15	11	13	13	271
Città della Pieve	32	26	25	44	37	32	24	30	44	570
Città di Castello	168	171	163	175	145	158	180	179	176	3.195
Collazzone	8	14	10	15	9	11	21	18	11	254
Corciano	73	77	79	71	86	86	71	80	95	1.638
Costacciaro	8	6	7	6	3	8	10	7	4	108
Deruta	29	36	39	27	26	30	34	29	40	693
Foligno	206	223	203	226	252	253	259	237	250	4.368
Fossato di Vico	14	7	5	8	14	14	11	13	7	211
Frattra Todina	12	7	11	9	17	9	6	9	6	153
Giano dell'Umbria	15	15	22	16	23	14	18	19	19	321
Gualdo Cattaneo	34	22	20	22	35	32	32	30	34	513
Gualdo Tadino	56	78	56	53	58	73	70	67	74	1.215
Gubbio	136	141	152	149	134	144	147	149	135	2.651
Lisciano Niccone	5	3	1	3	3	3	3	7	5	51
Magione	42	53	53	55	51	40	52	53	55	1.072
Marsciano	72	74	79	79	90	90	72	88	108	1.542
Massa Martana	12	18	10	13	14	12	13	26	23	312
Monte Castello di Vibio	3	11	3	15	9	13	7	5	7	121
Montefalco	17	21	31	28	24	21	19	28	22	401
Monteleone di Spoleto	3	1	4	5	2	5	3	5	2	53
Monte Santa Maria Tiberina	6	6	8	4	1	3	-	3	10	88
Montone	3	5	6	5	11	4	3	5	9	119
Nocera Umbra	14	29	15	27	21	22	27	21	32	422
Norcia	28	33	30	20	27	24	23	25	32	475
Paciano	5	7	4	3	4	3	3	9	3	71
Panicale	23	23	33	36	27	27	24	24	33	467
Passignano sul Trasimeno	17	18	19	24	14	21	29	30	20	437
Perugia	655	658	648	652	700	652	694	690	712	13.077
Piegaro	15	13	14	14	17	6	19	14	15	267
Pietralunga	9	10	9	13	6	6	17	4	14	181
Poggiodomo	-	-	-	-	1	-	-	-	-	2
Preci	4	1	3	4	3	2	3	3	3	46
San Giustino	40	52	38	42	37	46	38	47	47	829
Sant'Anatolia di Narco	1	1	1	2	1	5	5	3	5	37
Scheggia e Pascelupo	6	5	8	4	1	2	3	4	7	96
Scheggino	4	1	2	-	2	-	2	1	2	36
Sellano	3	3	3	6	8	5	4	7	7	83
Sigillo	14	12	10	10	11	6	9	4	9	170
Spello	33	22	25	36	32	38	34	31	44	651
Spoleto	145	141	130	135	181	148	143	164	188	2.756
Todi	61	66	72	79	75	70	65	88	66	1.254
Torgiano	21	31	28	28	33	24	23	19	24	505
Trevi	30	34	33	40	45	38	46	37	39	657
Tuoro sul Trasimeno	13	17	11	10	9	12	11	16	12	280
Umbertide	69	72	68	68	58	62	71	69	75	1.314
Valfabbrica	15	10	15	15	13	17	12	15	21	270
Vallo di Nera	-	2	1	2	-	1	3	-	-	26
Valtopina	10	5	2	2	4	9	6	2	8	114
<b>Provincia di Perugia</b>	<b>2.575</b>	<b>2.626</b>	<b>2.578</b>	<b>2.676</b>	<b>2.794</b>	<b>2.679</b>	<b>2.734</b>	<b>2.798</b>	<b>2.954</b>	<b>51.356</b>
<b>UMBRIA</b>	<b>3.418</b>	<b>3.458</b>	<b>3.451</b>	<b>3.548</b>	<b>3.687</b>	<b>3.557</b>	<b>3.694</b>	<b>3.702</b>	<b>3.847</b>	<b>67.891</b>

Fonte: Istat, Rilevazione su Popolazione residente comunale per sesso, anno di nascita e stato civile

**Tavola 2.6 - Popolazione residente fino a 18 anni per età, sesso e comune al 31 dicembre 2006 - Provincia di Terni**

COMUNI	0	1	2	3	4	5	6	7	8	9
	MASCHI									
Acquasparta	29	36	35	27	25	31	20	26	21	15
Allerona	5	1	5	9	7	5	7	8	9	8
Alviano	5	11	8	7	7	11	9	3	5	6
Amelia	52	46	31	55	59	39	51	38	46	57
Arrone	7	12	7	10	15	11	15	12	14	7
Attigliano	4	7	6	10	8	8	8	5	11	7
Avigliano Umbro	12	12	14	11	9	11	9	13	6	23
Baschi	16	12	7	11	15	12	11	13	16	14
Calvi dell'Umbria	5	9	4	3	7	5	4	12	2	10
Castel Giorgio	6	5	10	10	2	5	8	9	6	6
Castel Viscardo	10	11	9	11	12	11	11	15	15	12
Fabro	13	10	18	9	18	10	7	19	11	10
Ferentillo	7	7	7	11	11	6	8	2	9	9
Ficulle	8	6	5	3	4	3	5	5	10	11
Giove	9	6	7	11	7	11	4	7	6	7
Guardea	10	10	12	8	7	5	3	5	8	16
Lugnano in Teverina	5	7	3	4	1	5	10	5	8	8
Montecastrilli	24	29	18	21	21	20	22	21	13	18
Montecchio	5	6	6	4	7	7	8	7	8	14
Montefranco	9	4	10	8	3	9	4	4	4	6
Montegabbione	7	2	3	2	4	3	7	3	7	7
Monteleone d'Orvieto	9	4	5	7	3	2	2	5	4	8
Narni	93	75	89	64	71	77	73	80	104	83
Orvieto	87	83	89	67	59	77	80	89	74	77
Otricoli	10	8	8	3	11	8	9	11	5	6
Parrano	1	3	2	-	4	3	2	2	1	-
Penna in Teverina	3	8	6	3	2	9	4	5	3	7
Polino	-	-	1	-	-	-	-	1	-	4
Porano	5	6	12	6	12	10	4	6	6	6
San Gemini	19	22	21	18	23	25	16	21	22	18
San Venanzo	8	12	11	10	4	11	15	11	9	10
Stroncone	21	16	22	12	21	22	23	23	21	22
Terni	409	471	447	461	432	421	459	476	473	437
<b>Provincia di Terni</b>	<b>913</b>	<b>957</b>	<b>938</b>	<b>896</b>	<b>891</b>	<b>893</b>	<b>918</b>	<b>962</b>	<b>957</b>	<b>949</b>
<b>UMBRIA</b>	<b>3.992</b>	<b>4.026</b>	<b>3.808</b>	<b>3.850</b>	<b>3.680</b>	<b>3.701</b>	<b>3.690</b>	<b>3.848</b>	<b>3.724</b>	<b>3.660</b>

Fonte: Istat, Rilevazione su Popolazione residente comunale per sesso, anno di nascita e stato civile

**Tavola 2.6 segue - Popolazione residente fino a 18 anni per età, sesso e comune al 31 dicembre 2006 - Provincia di Terni**

COMUNI	10	11	12	13	14	15	16	17	18	Totale
	MASCHI									
Acquasparta	17	10	16	19	14	20	16	22	26	425
Allerona	9	8	8	7	8	9	10	6	9	138
Alviano	10	5	9	4	11	7	3	8	10	139
Amelia	47	51	50	43	45	48	52	63	50	923
Arrone	14	16	10	12	11	13	10	8	24	228
Attigliano	5	8	8	8	10	9	6	9	8	145
Avigliano Umbro	6	12	14	9	12	11	8	5	8	205
Baschi	7	10	6	12	10	10	8	13	11	214
Calvi dell'Umbria	8	6	6	12	5	9	10	11	8	136
Castel Giorgio	4	8	4	5	9	9	6	7	8	127
Castel Viscardo	10	18	8	14	18	9	15	14	20	243
Fabro	10	9	11	8	12	14	11	13	12	225
Ferentillo	8	6	7	1	7	1	12	4	5	128
Ficulle	12	12	5	5	11	4	6	10	7	132
Giove	4	6	6	5	7	10	9	11	8	141
Guardea	9	4	13	4	11	5	8	4	8	150
Lugnano in Teverina	4	9	3	5	9	7	13	4	4	114
Montecastrilli	23	27	22	26	27	27	30	21	28	438
Montecchio	4	10	6	9	3	8	10	11	14	147
Montefranco	8	4	2	5	5	5	6	4	5	105
Montegabbione	7	2	6	6	2	9	7	4	2	90
Monteleone d'Orvieto	8	8	5	3	9	7	2	6	11	108
Narni	67	78	78	88	67	89	99	79	67	1.521
Orvieto	83	91	84	90	91	78	87	82	106	1.574
Otricoli	8	9	8	9	9	10	6	12	6	156
Parrano	1	3	3	3	-	3	-	2	4	37
Penna in Teverina	6	3	6	3	5	8	2	3	3	89
Polino	1	2	1	-	-	6	1	-	3	20
Porano	5	7	10	10	2	3	8	9	7	134
San Gemini	15	31	16	22	23	23	23	21	25	404
San Venanzo	8	7	8	10	17	15	9	17	10	202
Stroncone	19	19	23	16	24	19	18	26	18	385
Terni	438	423	455	384	423	446	452	437	475	8.419
<b>Provincia di Terni</b>	<b>885</b>	<b>922</b>	<b>917</b>	<b>857</b>	<b>917</b>	<b>951</b>	<b>963</b>	<b>946</b>	<b>1.010</b>	<b>17.642</b>
<b>UMBRIA</b>	<b>3.645</b>	<b>3.649</b>	<b>3.612</b>	<b>3.757</b>	<b>3.978</b>	<b>3.880</b>	<b>3.880</b>	<b>4.020</b>	<b>4.138</b>	<b>72.538</b>

Fonte: Istat, Rilevazione su Popolazione residente comunale per sesso, anno di nascita e stato civile

**Tavola 2.6 segue - Popolazione residente fino a 18 anni per età, sesso e comune al 31 dicembre 2006 - Provincia di Terni**

COMUNI	0	1	2	3	4	5	6	7	8	9
FEMMINE										
Acquasparta	28	20	27	22	26	23	31	19	18	17
Allerona	8	8	8	5	5	6	4	7	6	7
Alviano	5	5	5	7	7	8	10	7	7	6
Amelia	48	39	40	48	45	32	44	56	46	51
Arrone	13	11	17	7	7	10	12	9	9	7
Attigliano	7	6	3	4	9	8	11	4	10	-
Avigliano Umbro	7	12	8	10	13	10	5	15	5	8
Baschi	14	15	8	8	8	10	13	7	7	3
Calvi dell'Umbria	4	8	6	4	2	5	11	6	5	3
Castel Giorgio	8	6	8	7	8	7	5	11	6	6
Castel Viscardo	6	7	14	7	9	14	14	10	10	13
Fabro	11	9	12	4	10	11	11	6	13	11
Ferentillo	9	4	5	6	6	8	6	11	6	7
Ficulle	9	4	4	2	6	7	6	5	6	8
Giove	11	7	5	8	6	10	11	3	10	13
Guardea	6	6	10	3	7	6	5	8	7	9
Lugnano in Teverina	10	6	10	2	2	4	7	2	5	4
Montecastrilli	22	19	32	22	13	23	26	21	26	22
Montecchio	5	4	6	8	3	9	5	8	7	7
Montefranco	2	3	5	8	7	5	4	3	3	4
Montegabbione	1	1	6	2	4	3	4	4	6	4
Monteleone d'Orvieto	4	6	9	5	4	5	5	6	5	3
Narni	75	77	81	70	94	82	77	78	77	70
Orvieto	54	75	62	63	70	77	60	70	72	88
Otricoli	9	6	8	6	2	5	8	7	9	12
Parrano	3	1	1	3	1	3	1	4	1	1
Penna in Teverina	6	5	3	6	6	7	4	2	4	4
Polino	1	-	-	1	2	-	1	1	1	-
Porano	13	11	12	8	11	4	9	10	12	7
San Gemini	22	16	14	19	21	17	20	21	17	20
San Venanzo	7	11	12	6	4	11	8	7	9	8
Stroncone	16	20	30	22	13	19	20	16	18	19
Terni	416	416	439	428	448	393	416	434	396	388
<b>Provincia di Terni</b>	<b>860</b>	<b>844</b>	<b>910</b>	<b>831</b>	<b>879</b>	<b>842</b>	<b>874</b>	<b>878</b>	<b>839</b>	<b>830</b>
<b>UMBRIA</b>	<b>3.737</b>	<b>3.722</b>	<b>3.724</b>	<b>3.505</b>	<b>3.601</b>	<b>3.505</b>	<b>3.601</b>	<b>3.363</b>	<b>3.393</b>	<b>3.378</b>

Fonte: Istat, Rilevazione su Popolazione residente comunale per sesso, anno di nascita e stato civile



**Tavola 2.6 segue - Popolazione residente fino a 18 anni per età, sesso e comune al 31 dicembre 2006 - Provincia di Terni**

COMUNI	10	11	12	13	14	15	16	17	18	Totale
	FEMMINE									
Acquasparta	18	17	24	19	14	13	36	18	21	411
Allerona	5	11	9	5	9	7	12	12	11	145
Alviano	8	8	9	8	12	5	6	7	9	139
Amelia	43	43	51	42	53	46	53	50	40	870
Arrone	10	13	9	7	6	14	13	14	11	199
Attigliano	3	6	2	9	5	9	9	7	8	120
Avigliano Umbro	4	10	6	11	6	9	11	19	12	181
Baschi	11	11	8	15	13	6	9	14	11	191
Calvi dell'Umbria	5	8	6	15	9	9	8	9	5	128
Castel Giorgio	6	7	8	7	10	9	12	8	10	149
Castel Viscardo	9	10	12	17	11	13	14	15	6	211
Fabro	9	5	12	9	14	10	11	10	9	187
Ferentillo	5	7	6	4	12	9	4	9	10	134
Ficulle	10	2	5	5	8	4	7	5	4	107
Giove	6	7	5	5	9	9	6	13	5	149
Guardea	7	8	6	6	6	11	9	6	6	132
Lugnano in Teverina	2	10	1	4	5	5	7	8	7	101
Montecastrilli	18	22	25	31	20	21	19	24	22	428
Montecchio	5	9	7	7	10	4	7	10	9	130
Montefranco	6	6	4	6	9	6	4	1	7	93
Montegabbione	4	6	4	3	4	4	3	7	4	74
Monteleone d'Orvieto	5	4	13	5	3	7	7	8	8	112
Narni	82	76	85	78	72	74	78	77	74	1.477
Orvieto	84	69	64	71	83	94	95	77	76	1.404
Otricoli	5	8	6	9	9	6	9	9	9	142
Parrano	1	2	2	-	-	3	1	3	1	32
Penna in Teverina	6	5	6	6	3	5	8	3	1	90
Polino	3	-	2	-	1	-	1	2	-	16
Porano	13	11	10	6	8	5	6	4	6	166
San Gemini	15	15	16	17	21	25	22	21	12	351
San Venanzo	6	3	14	5	14	9	11	8	8	161
Stroncone	21	19	17	16	21	17	28	16	14	362
Terni	408	394	419	424	413	410	434	410	457	7.943
<b>Provincia di Terni</b>	<b>843</b>	<b>832</b>	<b>873</b>	<b>872</b>	<b>893</b>	<b>878</b>	<b>960</b>	<b>904</b>	<b>893</b>	<b>16.535</b>
<b>UMBRIA</b>	<b>3.418</b>	<b>3.458</b>	<b>3.451</b>	<b>3.548</b>	<b>3.687</b>	<b>3.557</b>	<b>3.694</b>	<b>3.702</b>	<b>3.847</b>	<b>67.891</b>

Fonte: Istat, Rilevazione su Popolazione residente comunale per sesso, anno di nascita e stato civile

**Tavola 2.7 - Popolazione residente per sesso, stato civile ed età al 31 dicembre 2006 - Provincia di Perugia**

CLASSI DI ETÀ	Maschi					Femmine				
	Celibi	Coniugati	Divorziati e separati	Vedovi	Totale	Nubili	Coniugate	Divorziate e separate	Vedove	Totale
VALORI ASSOLUTI										
0-4	14.761	-	-	-	14.761	13.965	-	-	-	13.965
5-9	13.944	-	-	-	13.944	12.977	-	-	-	12.977
10-14	14.143	-	-	-	14.143	13.249	-	-	-	13.249
15-19	14.983	4	-	-	14.987	13.906	95	-	1	14.002
20-24	16.202	373	1	1	16.577	14.158	1.658	8	3	15.827
25-29	16.853	3.114	9	4	19.980	12.776	6.700	47	9	19.532
30-34	13.726	10.475	83	9	24.293	9.208	14.491	289	59	24.047
35-39	8.376	16.197	320	29	24.922	5.454	18.506	570	167	24.697
40-44	5.561	19.208	556	62	25.387	3.614	20.311	918	310	25.153
45-49	3.484	18.511	651	124	22.770	2.462	18.876	940	564	22.842
50-54	2.357	17.343	591	187	20.478	1.695	17.234	789	883	20.601
55-59	1.847	18.159	532	356	20.894	1.410	17.970	698	1.646	21.724
60-64	1.548	15.250	309	454	17.561	1.029	14.743	430	2.496	18.698
65-69	1.488	15.441	257	799	17.985	1.033	14.324	338	4.409	20.104
70-74	1.237	12.981	151	1.070	15.439	1.037	10.953	170	6.337	18.497
75-79	903	10.788	76	1.478	13.245	1.048	7.874	117	8.938	17.977
80 +	785	10.738	47	3.828	15.398	1.980	6.943	149	19.272	28.344
<b>Totale</b>	<b>132.198</b>	<b>168.582</b>	<b>3.583</b>	<b>8.401</b>	<b>312.764</b>	<b>111.001</b>	<b>170.678</b>	<b>5.463</b>	<b>45.094</b>	<b>332.236</b>
COMPOSIZIONI PERCENTUALI										
0-4	100,0	-	-	-	100,0	100,0	-	-	-	100,0
5-9	100,0	-	-	-	100,0	100,0	-	-	-	100,0
10-14	100,0	-	-	-	100,0	100,0	-	-	-	100,0
15-19	100,0	-	-	-	100,0	99,3	0,7	-	-	100,0
20-24	97,7	2,3	-	-	100,0	89,4	10,5	0,1	-	100,0
25-29	84,4	15,6	-	-	100,0	65,5	34,3	0,2	-	100,0
30-34	56,6	43,1	0,3	-	100,0	38,3	60,3	1,2	0,2	100,0
35-39	33,6	65,0	1,3	0,1	100,0	22,1	74,9	2,3	0,7	100,0
40-44	21,9	75,7	2,2	0,2	100,0	14,4	80,8	3,6	1,2	100,0
45-49	15,3	81,3	2,9	0,5	100,0	10,8	82,6	4,1	2,5	100,0
50-54	11,5	84,7	2,9	0,9	100,0	8,2	83,7	3,8	4,3	100,0
55-59	8,8	87,0	2,5	1,7	100,0	6,5	82,7	3,2	7,6	100,0
60-64	8,8	86,8	1,8	2,6	100,0	5,5	78,9	2,3	13,3	100,0
65-69	8,3	85,9	1,4	4,4	100,0	5,1	71,3	1,7	21,9	100,0
70-74	8,0	84,1	1,0	6,9	100,0	5,6	59,2	0,9	34,3	100,0
75-79	6,8	81,4	0,6	11,2	100,0	5,8	43,8	0,7	49,7	100,0
80 +	5,1	69,7	0,3	24,9	100,0	7,0	24,5	0,5	68,0	100,0
<b>Totale</b>	<b>42,3</b>	<b>53,9</b>	<b>1,1</b>	<b>2,7</b>	<b>100,0</b>	<b>33,4</b>	<b>51,4</b>	<b>1,6</b>	<b>13,6</b>	<b>100,0</b>

Fonte: Istat, Rilevazione su Popolazione residente comunale per sesso, anno di nascita e stato civile

**Tavola 2.8 - Popolazione residente per sesso, stato civile e età al 31 dicembre 2006 - Provincia di Terni**

CLASSI DI ETÀ	Maschi					Femmine				
	Celibi	Coniugati	Divorziati e separati	Vedovi	Totale	Nubili	Coniugate	Divorziate e separate	Vedove	Totale
VALORI ASSOLUTI										
0-4	4.595	-	-	-	4.595	4.324	-	-	-	4.324
5-9	4.679	-	-	-	4.679	4.263	-	-	-	4.263
10-14	4.498	-	-	-	4.498	4.313	-	-	-	4.313
15-19	4.831	1	-	-	4.832	4.483	26	-	-	4.509
20-24	5.218	94	-	-	5.312	4.707	386	1	-	5.094
25-29	5.611	878	3	-	6.492	4.301	2.032	10	5	6.348
30-34	4.673	3.355	36	3	8.067	3.141	4.818	118	14	8.091
35-39	2.919	5.719	99	7	8.744	1.946	6.448	242	38	8.674
40-44	1.880	6.586	236	18	8.720	1.258	7.098	345	125	8.826
45-49	1.161	6.158	252	33	7.604	844	6.411	355	203	7.813
50-54	813	6.013	230	71	7.127	663	6.382	376	335	7.756
55-59	683	6.722	262	142	7.809	517	6.703	277	629	8.126
60-64	522	5.960	145	208	6.835	396	6.000	210	916	7.522
65-69	540	6.220	107	344	7.211	371	5.472	149	1.732	7.724
70-74	436	5.022	68	441	5.967	373	4.071	84	2.530	7.058
75-79	316	4.071	39	632	5.058	368	2.932	62	3.734	7.096
80 +	234	4.063	23	1.571	5.891	633	2.142	74	8.140	10.989
<b>Totale</b>	<b>43.609</b>	<b>60.862</b>	<b>1.500</b>	<b>3.470</b>	<b>109.441</b>	<b>36.901</b>	<b>60.921</b>	<b>2.303</b>	<b>18.401</b>	<b>118.526</b>
COMPOSIZIONI PERCENTUALI										
0-4	100,0	-	-	-	100,0	100,0	-	-	-	100,0
5-9	100,0	-	-	-	100,0	100,0	-	-	-	100,0
10-14	100,0	-	-	-	100,0	100,0	-	-	-	100,0
15-19	100,0	-	-	-	100,0	99,4	0,6	-	-	100,0
20-24	98,2	1,8	-	-	100,0	92,4	7,6	-	-	100,0
25-29	86,5	13,5	-	-	100,0	67,7	32,0	0,2	0,1	100,0
30-34	58,0	41,6	0,4	-	100,0	38,8	59,5	1,5	0,2	100,0
35-39	33,4	65,4	1,1	0,1	100,0	22,4	74,4	2,8	0,4	100,0
40-44	21,6	75,5	2,7	0,2	100,0	14,3	80,4	3,9	1,4	100,0
45-49	15,3	81,0	3,3	0,4	100,0	10,8	82,1	4,5	2,6	100,0
50-54	11,4	84,4	3,2	1,0	100,0	8,5	82,4	4,8	4,3	100,0
55-59	8,7	86,1	3,4	1,8	100,0	6,4	82,5	3,4	7,7	100,0
60-64	7,6	87,3	2,1	3,0	100,0	5,3	79,7	2,8	12,2	100,0
65-69	7,5	86,2	1,5	4,8	100,0	4,8	70,9	1,9	22,4	100,0
70-74	7,3	84,2	1,1	7,4	100,0	5,3	57,7	1,2	35,8	100,0
75-79	6,2	80,5	0,8	12,5	100,0	5,2	41,3	0,9	52,6	100,0
80 +	4,0	68,9	0,4	26,7	100,0	5,8	19,5	0,7	74,0	100,0
<b>Totale</b>	<b>39,8</b>	<b>55,6</b>	<b>1,4</b>	<b>3,2</b>	<b>100,0</b>	<b>31,1</b>	<b>51,5</b>	<b>1,9</b>	<b>15,5</b>	<b>100,0</b>

Fonte: Istat, Rilevazione su Popolazione residente comunale per sesso, anno di nascita e stato civile

Tavola 2.9 - Popolazione residente per sesso, stato civile e età al 31 dicembre 2006 - Umbria

CLASSI DI ETÀ	Maschi					Femmine				
	Celibi	Coniugati	Divorziati e separati	Vedovi	Totale	Nubili	Coniugate	Divorziate e separate	Vedove	Totale
VALORI ASSOLUTI										
0-4	19.356	-	-	-	19.356	18.289	-	-	-	18.289
5-9	18.623	-	-	-	18.623	17.240	-	-	-	17.240
10-14	18.641	-	-	-	18.641	17.562	-	-	-	17.562
15-19	19.814	5	-	-	19.819	18.389	121	-	1	18.511
20-24	21.420	467	1	1	21.889	18.865	2.044	9	3	20.921
25-29	22.464	3.992	12	4	26.472	17.077	8.732	57	14	25.880
30-34	18.399	13.830	119	12	32.360	12.349	19.309	407	73	32.138
35-39	11.295	21.916	419	36	33.666	7.400	24.954	812	205	33.371
40-44	7.441	25.794	792	80	34.107	4.872	27.409	1.263	435	33.979
45-49	4.645	24.669	903	157	30.374	3.306	25.287	1.295	767	30.655
50-54	3.170	23.356	821	258	27.605	2.358	23.616	1.165	1.218	28.357
55-59	2.530	24.881	794	498	28.703	1.927	24.673	975	2.275	29.850
60-64	2.070	21.210	454	662	24.396	1.425	20.743	640	3.412	26.220
65-69	2.028	21.661	364	1.143	25.196	1.404	19.796	487	6.141	27.828
70-74	1.673	18.003	219	1.511	21.406	1.410	15.024	254	8.867	25.555
75-79	1.219	14.859	115	2.110	18.303	1.416	10.806	179	12.672	25.073
80 +	1.019	14.801	70	5.399	21.289	2.613	9.085	223	27.412	39.333
<b>Totale</b>	<b>175.807</b>	<b>229.444</b>	<b>5.083</b>	<b>11.871</b>	<b>422.205</b>	<b>147.902</b>	<b>231.599</b>	<b>7.766</b>	<b>63.495</b>	<b>450.762</b>
COMPOSIZIONI PERCENTUALI										
0-4	100,0	-	-	-	100,0	100,0	-	-	-	100,0
5-9	100,0	-	-	-	100,0	100,0	-	-	-	100,0
10-14	100,0	-	-	-	100,0	100,0	-	-	-	100,0
15-19	100,0	-	-	-	100,0	99,3	0,7	-	-	100,0
20-24	97,9	2,1	-	-	100,0	90,2	9,8	-	-	100,0
25-29	84,9	15,1	-	-	100,0	66,0	33,7	0,2	0,1	100,0
30-34	56,9	42,7	0,4	-	100,0	38,4	60,1	1,3	0,2	100,0
35-39	33,6	65,1	1,2	0,1	100,0	22,2	74,8	2,4	0,6	100,0
40-44	21,8	75,7	2,3	0,2	100,0	14,3	80,7	3,7	1,3	100,0
45-49	15,3	81,2	3,0	0,5	100,0	10,8	82,5	4,2	2,5	100,0
50-54	11,5	84,6	3,0	0,9	100,0	8,3	83,3	4,1	4,3	100,0
55-59	8,8	86,7	2,8	1,7	100,0	6,5	82,6	3,3	7,6	100,0
60-64	8,5	86,9	1,9	2,7	100,0	5,4	79,2	2,4	13,0	100,0
65-69	8,0	86,1	1,4	4,5	100,0	5,0	71,1	1,8	22,1	100,0
70-74	7,8	84,1	1,0	7,1	100,0	5,5	58,8	1,0	34,7	100,0
75-79	6,7	81,2	0,6	11,5	100,0	5,6	43,1	0,7	50,6	100,0
80 +	4,8	69,5	0,3	25,4	100,0	6,6	23,1	0,6	69,7	100,0
<b>Totale</b>	<b>41,6</b>	<b>54,4</b>	<b>1,2</b>	<b>2,8</b>	<b>100,0</b>	<b>32,8</b>	<b>51,4</b>	<b>1,7</b>	<b>14,1</b>	<b>100,0</b>

Fonte: Istat, Rilevazione su Popolazione residente comunale per sesso, anno di nascita e stato civile

**Tavola 2.10 - Famiglie, convivenze anagrafiche e componenti per sesso e comune - Provincia di Perugia - Anno 2006**

COMUNI	Famiglie	Popolazione residente in famiglia		Convivenze	Popolazione residente in convivenza		Popolazione residente totale
		Totale	Di cui maschi		Totale	Di cui maschi	
Assisi	10.412	26.009	12.723	83	711	254	26.720
Bastia Umbra	7.938	20.294	9.948	3	22	-	20.316
Bettona	1.467	4.097	1.997	2	8	-	4.105
Bevagna	1.846	4.969	2.476	4	34	5	5.003
Campello sul Clitunno	1.030	2.448	1.226	1	1	-	2.449
Cannara	1.608	4.114	2.040	2	3	-	4.117
Cascia	1.263	3.192	1.575	6	60	22	3.252
Castel Ritaldi	1.196	3.130	1.548	1	11	-	3.141
Castiglione del Lago	6.211	14.967	7.288	4	29	2	14.996
Cerreto di Spoleto	499	1.166	569	1	1	-	1.167
Citerna	1.144	3.278	1.660	4	29	2	3.307
Città della Pieve	3.104	7.376	3.548	5	62	14	7.438
Città di Castello	15.604	39.361	19.064	15	209	53	39.570
Collazzone	1.337	3.267	1.646	-	-	-	3.267
Corciano	7.039	18.173	8.864	2	4	2	18.177
Costacciaro	538	1.332	640	-	-	-	1.332
Deruta	3.330	8.818	4.330	4	7	4	8.825
Foligno	22.466	55.379	26.612	44	266	97	55.645
Fossato di Vico	1.148	2.716	1.310	-	-	-	2.716
Frattra Todina	643	1.790	852	2	24	4	1.814
Giano dell'Umbria	1.307	3.606	1.795	3	7	5	3.613
Gualdo Cattaneo	2.148	6.318	3.158	2	2	-	6.320
Gualdo Tadino	6.491	15.520	7.458	6	36	16	15.556
Gubbio	12.697	32.366	15.906	21	198	51	32.564
Lisciano Niccone	270	656	333	-	-	-	656
Magione	5.338	13.671	6.717	-	-	-	13.671
Marsciano	6.410	17.577	8.628	10	48	20	17.625
Massa Martana	1.475	3.836	1.949	2	8	3	3.844
Monte Castello di Vibio	642	1.668	813	1	1	1	1.669
Montefalco	2.143	5.664	2.799	7	44	14	5.708
Monteleone di Spoleto	294	652	339	-	-	-	652
Monte Santa Maria Tiberina	460	1.237	643	-	-	-	1.237
Montone	617	1.614	803	1	4	-	1.618
Nocera Umbra	2.417	6.089	3.005	7	15	5	6.104
Norcia	2.049	4.928	2.413	5	49	23	4.977
Paciano	421	984	491	-	-	-	984
Panicale	2.239	5.681	2.804	3	3	2	5.684
Passignano sul Trasimeno	2.233	5.512	2.691	2	2	-	5.514
Perugia	66.509	160.834	76.809	118	1.110	443	161.944
Piegara	1.357	3.702	1.796	-	-	-	3.702
Pietralunga	1.024	2.326	1.162	1	1	1	2.327
Poggiodomo	93	153	72	-	-	-	153
Preci	392	787	383	2	3	3	790
San Giustino	4.238	10.923	5.350	-	-	-	10.923
Sant'Anatolia di Narco	261	583	300	1	1	1	584
Scheggia e Pascelupo	659	1.516	732	2	6	3	1.522
Scheggino	225	466	234	-	-	-	466
Sellano	541	1.181	581	1	1	1	1.182
Sigillo	994	2.483	1.217	2	16	3	2.499
Spello	3.012	8.489	4.152	9	65	16	8.554
Spoleto	15.453	38.074	18.432	40	571	358	38.645
Todi	6.708	16.711	8.148	19	217	81	16.928
Torgiano	2.237	6.014	2.944	-	-	-	6.014
Trevi	2.985	8.064	3.966	10	89	4	8.153
Tuoro sul Trasimeno	1.648	3.787	1.827	1	1	1	3.788
Umbertide	6.170	16.002	7.778	7	61	43	16.063
Valfabbrica	1.392	3.533	1.743	-	-	-	3.533
Vallo di Nera	187	420	199	-	-	-	420
Valtopina	566	1.457	721	-	-	-	1.457
<b>Provincia di Perugia</b>	<b>256.125</b>	<b>640.960</b>	<b>311.207</b>	<b>466</b>	<b>4.040</b>	<b>1.557</b>	<b>645.000</b>
<b>UMBRIA</b>	<b>352.100</b>	<b>868.169</b>	<b>420.314</b>	<b>603</b>	<b>4.798</b>	<b>1.891</b>	<b>872.967</b>

Fonte: Istat. Rilevazione su Movimento e calcolo della popolazione residente annuale

**Tavola 2.11 – Famiglie, convivenze anagrafiche e componenti per sesso e comune - Provincia di Terni - Anno 2006**

COMUNI	Famiglie	Popolazione residente in famiglia		Convivenze	Popolazione residente in convivenza		Popolazione residente totale
		Totale	Di cui maschi		Totale	Di cui maschi	
Acquasparta	2.014	4.908	2.383	3	22	4	4.930
Allerona	753	1.861	911	1	1	-	1.862
Alviano	594	1.532	743	-	-	-	1.532
Amelia	4.885	11.689	5.722	12	44	23	11.733
Arrone	1.094	2.765	1.357	-	-	-	2.765
Attigliano	711	1.773	880	1	3	-	1.776
Avigliano Umbro	1.037	2.483	1.257	1	4	-	2.487
Baschi	1.137	2.721	1.333	1	11	1	2.732
Calvi dell'Umbria	799	1.835	903	4	9	3	1.844
Castel Giorgio	920	2.145	1.028	9	41	10	2.186
Castel Viscardo	1.245	2.981	1.465	4	60	13	3.041
Fabro	1.153	2.782	1.378	1	2	2	2.784
Ferentillo	856	1.909	933	-	-	-	1.909
Ficulle	698	1.690	842	3	28	8	1.718
Giove	813	1.881	914	1	2	-	1.883
Guardea	762	1.861	906	2	2	-	1.863
Lugnano in Teverina	644	1.591	818	1	1	-	1.592
Montecastrilli	1.892	4.983	2.446	5	43	12	5.026
Montecchio	728	1.730	838	2	8	2	1.738
Montefranco	535	1.273	631	1	9	-	1.282
Montegabbione	526	1.208	618	1	3	-	1.211
Monteleone d'Orvieto	720	1.604	773	-	-	-	1.604
Narni	8.187	20.255	9.746	12	41	14	20.296
Orvieto	8.698	20.716	9.863	26	149	82	20.865
Otricoli	790	1.879	930	1	7	1	1.886
Parrano	273	579	283	-	-	-	579
Penna in Teverina	471	1.089	521	1	2	-	1.091
Polino	151	284	151	-	-	-	284
Porano	752	1.875	897	1	37	-	1.912
San Gemini	1.832	4.646	2.274	1	1	1	4.647
San Venanzo	917	2.322	1.160	3	11	8	2.333
Stroncone	2.083	4.757	2.355	1	3	3	4.760
Terni	47.305	109.602	51.848	38	214	147	109.816
<b>Provincia di Terni</b>	<b>95.975</b>	<b>227.209</b>	<b>109.107</b>	<b>137</b>	<b>758</b>	<b>334</b>	<b>227.967</b>
<b>UMBRIA</b>	<b>352.100</b>	<b>868.169</b>	<b>420.314</b>	<b>603</b>	<b>4.798</b>	<b>1.891</b>	<b>872.967</b>

Fonte: Istat, Rilevazione su Movimento e calcolo della popolazione residente annuale

**Tavola 2.12 – Matrimoni per rito, cittadinanza degli sposi e comune - Provincia di Perugia – Anno 2006**

COMUNI	Totale	Per 1.000 residenti	% rito civile	% almeno un coniuge straniero
Assisi	255	9,5	14,5	12,2
Bastia Umbra	48	2,4	39,6	20,8
Bettona	10	2,4	10,0	-
Bevagna	30	6,0	20,0	3,3
Campello sul Clitunno	19	7,8	26,3	10,5
Cannara	9	2,2	33,3	22,2
Cascia	15	4,6	33,3	-
Castel Ritaldi	10	3,2	40,0	10,0
Castiglione del Lago	43	2,9	39,5	20,9
Cerreto di Spoleto	6	5,1	33,3	16,7
Citerna	17	5,1	35,3	-
Città della Pieve	35	4,7	48,6	2,9
Città di Castello	149	3,8	36,2	18,8
Collazzone	10	3,1	40,0	10,0
Corciano	105	5,8	37,1	20,0
Costacciaro	4	3,0	50,0	25,0
Deruta	47	5,3	25,5	12,8
Foligno	174	3,1	39,7	21,3
Fossato di Vico	17	6,3	35,3	-
Fratta Todina	6	3,3	-	-
Giano dell'Umbria	17	4,7	17,6	11,8
Gualdo Cattaneo	14	2,2	28,6	28,6
Gualdo Tadino	60	3,9	25,0	5,0
Gubbio	171	5,3	29,2	11,1
Lisciano Niccone	2	3,0	-	-
Magione	47	3,4	23,4	29,8
Marsciano	54	3,1	24,1	7,4
Massa Martana	18	4,7	5,6	-
Monte Castello di Vibio	12	7,2	66,7	8,3
Montefalco	42	7,4	26,2	2,4
Monteleone di Spoleto	5	7,7	20,0	-
Monte Santa Maria Tiberina	4	3,2	25,0	-
Montone	12	7,4	41,7	33,3
Nocera Umbra	17	2,8	29,4	11,8
Norcia	21	4,2	52,4	14,3
Paciano	7	7,1	28,6	-
Panicale	56	9,9	55,4	53,6
Passignano sul Trasimeno	24	4,4	41,7	16,7
Perugia	554	3,4	36,8	24,0
Piegaro	6	1,6	16,7	16,7
Pietralunga	4	1,7	50,0	-
Poggiodomo	-	-	-	-
Preci	10	12,7	10,0	10,0
San Giustino	29	2,7	58,6	3,4
Sant'Anatolia di Narco	3	5,1	-	-
Scheggia e Pascelupo	9	5,9	11,1	-
Scheggino	5	10,7	40,0	-
Sellano	1	0,8	100,0	100,0
Sigillo	15	6,0	13,3	6,7
Spello	59	6,9	28,8	10,2
Spoleto	180	4,7	38,9	21,1
Todi	120	7,1	29,2	16,7
Torgiano	27	4,5	33,3	7,4
Trevi	29	3,6	48,3	13,8
Tuoro sul Trasimeno	14	3,7	35,7	28,6
Umbertide	93	5,8	19,4	18,3
Valfabbrica	16	4,5	12,5	12,5
Vallo di Nera	4	9,5	25,0	-
Valtopina	5	3,4	40,0	-
<b>Provincia di Perugia</b>	<b>2.775</b>	<b>4,3</b>	<b>32,2</b>	<b>17,1</b>
<b>UMBRIA</b>	<b>3.763</b>	<b>4,3</b>	<b>33,2</b>	<b>16,8</b>

Fonte: Istat, Rilevazione mensile degli eventi demografici di stato civile

**Tavola 2.13 – Matrimoni per rito, cittadinanza degli sposi e comune - Provincia di Terni – Anno 2006**

COMUNI	Totale	Per 1.000 residenti	% rito civile	% almeno un coniuge straniero
Acquasparta	24	4,9	20,8	12,5
Allerona	6	3,2	33,3	33,3
Alviano	6	3,9	16,7	-
Amelia	77	6,6	27,3	11,7
Arrone	9	3,3	11,1	11,1
Attigliano	5	2,8	40,0	-
Avigliano Umbro	6	2,4	66,7	33,3
Baschi	9	3,3	44,4	-
Calvi dell'Umbria	11	6,0	36,4	18,2
Castel Giorgio	6	2,7	66,7	33,3
Castel Viscardo	3	1,0	33,3	33,3
Fabro	6	2,2	-	16,7
Ferentillo	18	9,4	11,1	11,1
Ficulle	11	6,4	18,2	9,1
Giove	3	1,6	66,7	-
Guardea	5	2,7	40,0	-
Lugnano in Teverina	19	11,9	-	-
Montecastrilli	16	3,2	12,5	6,3
Montecchio	8	4,6	37,5	-
Montefranco	3	2,3	33,3	33,3
Montegabbione	9	7,4	22,2	11,1
Monteleone d'Orvieto	7	4,4	85,7	42,9
Narni	117	5,8	22,2	11,1
Orvieto	194	9,3	30,9	14,9
Otricoli	12	6,4	41,7	8,3
Parrano	2	3,5	-	-
Penna in Teverina	3	2,7	100,0	-
Polino	2	7,0	-	-
Porano	8	4,2	37,5	-
San Gemini	55	11,8	25,5	7,3
San Venanzo	10	4,3	40,0	30,0
Stroncone	9	1,9	66,7	33,3
Terni	309	2,8	52,8	24,3
<b>Provincia di Terni</b>	<b>988</b>	<b>4,3</b>	<b>35,9</b>	<b>16,2</b>
<b>UMBRIA</b>	<b>3.763</b>	<b>4,3</b>	<b>33,2</b>	<b>16,8</b>

Fonte: Istat, Rilevazione mensile degli eventi demografici di stato civile



**Tavola 2.14 - Movimento anagrafico e popolazione straniera residente per sesso e comune - Provincia di Perugia - Anno 2006**

COMUNI	Iscritti				Cancellati				Popolazione residente al 31 dicembre		
	Totale	Di cui Nati	Di cui da altri comuni	Di cui dall'estero	Totale	Di cui Morti	Di cui per altri comuni	Di cui per l'estero	Totale	Di cui minorenni	Di cui femmine
Assisi	312	39	138	123	163	2	123	17	2.134	474	1.115
Bastia Umbra	336	33	193	107	141	3	106	9	1.387	320	743
Bettona	42	10	18	13	31	-	19	4	381	75	173
Bevagna	41	9	16	16	59	-	49	-	321	86	159
Campello sul Clitunno	24	1	19	4	21	1	18	2	113	32	64
Cannara	39	5	26	8	29	-	25	2	234	53	111
Cascia	13	-	7	6	6	-	5	-	104	16	57
Castel Ritaldi	39	7	20	12	42	-	42	-	301	80	150
Castiglione del Lago	156	18	66	67	120	3	83	9	1.404	330	703
Cerreto di Spoleto	3	1	1	1	5	-	4	1	46	10	29
Citerna	32	3	19	7	39	1	33	-	193	41	92
Città della Pieve	86	8	33	45	65	2	51	6	551	127	295
Città di Castello	365	54	109	190	212	3	128	22	2.440	572	1.274
Collazzone	80	4	37	35	24	-	22	-	359	77	163
Corciano	287	22	175	88	140	4	112	3	1.286	312	715
Costacciaro	13	2	8	3	12	-	7	3	85	26	39
Deruta	106	10	55	41	57	-	46	3	656	160	338
Foligno	808	90	226	328	166	6	123	9	4.537	1.159	2.243
Fossato di Vico	89	8	47	34	24	1	21	-	366	89	188
Fratta Todina	17	2	8	7	16	1	11	2	144	34	81
Giano dell'Umbria	94	10	31	48	28	-	24	4	436	126	192
Gualdo Cattaneo	90	12	27	46	73	1	59	1	578	106	231
Gualdo Tadino	194	29	81	72	113	3	59	2	1.422	391	689
Gubbio	147	22	30	85	165	1	99	11	1.519	330	799
Lisciano Niccone	22	1	3	18	8	-	6	2	117	19	51
Magione	171	19	87	63	99	2	55	3	977	246	504
Marsciano	261	31	112	112	115	5	77	8	1.466	434	753
Massa Martana	71	16	14	41	43	1	39	1	465	148	186
Monte Castello di Vibio	22	3	10	9	18	-	16	-	119	24	59
Montefalco	61	8	20	33	36	3	28	1	377	85	177
Monteleone di Spoleto	4	-	-	4	2	1	-	-	25	3	13
Monte Santa Maria Tiberina	16	1	7	8	10	-	9	1	106	34	48
Montone	22	3	6	13	17	1	12	2	124	26	61
Nocera Umbra	56	10	16	29	20	1	15	-	505	141	229
Norcia	36	5	8	22	21	-	15	-	400	110	184
Paciano	12	-	3	9	12	-	11	1	93	21	46
Panicale	90	7	42	40	76	-	45	2	481	94	242
Passignano sul Trasimeno	80	12	30	37	24	-	22	2	545	129	265
Perugia	1.997	291	454	1.152	1.204	7	703	70	14.837	3.170	8.079
Piegaro	48	8	24	15	26	-	21	-	271	50	141
Pietralunga	18	2	6	10	9	-	2	4	116	27	66
Poggiodomo	-	-	-	-	-	-	-	-	3	-	1
Preci	7	-	2	5	5	-	5	-	71	8	36
San Giustino	120	11	68	33	69	-	44	-	643	169	337
Sant'Anatolia di Narco	12	-	5	7	6	1	5	-	40	6	22
Scheggia e Pascelupo	22	-	13	4	6	-	5	-	82	19	36
Scheggino	5	-	1	4	3	-	-	-	28	3	14
Sellano	5	-	1	4	2	-	-	-	37	8	21
Sigillo	23	3	8	11	16	-	10	-	88	19	50
Spello	72	8	31	32	65	2	51	-	463	87	248
Spoleto	382	51	129	195	152	6	88	11	2.552	612	1.305
Todi	152	15	47	80	121	5	85	2	1.102	225	569
Torgiano	69	4	56	9	34	1	27	-	310	86	160
Trevi	100	14	37	45	50	1	43	1	773	228	404
Tuoro sul Trasimeno	51	5	13	32	25	2	18	4	361	66	181
Umbertide	222	35	79	105	74	1	44	11	1.814	449	868
Valfabbrica	35	8	11	12	20	-	13	3	280	75	146
Vallo di Nera	8	1	5	2	9	-	9	-	30	10	16
Valtopina	8	2	3	3	6	-	4	-	126	46	70
<b>Provincia di Perugia</b>	<b>7.693</b>	<b>973</b>	<b>2.741</b>	<b>3.584</b>	<b>4.154</b>	<b>72</b>	<b>2.796</b>	<b>239</b>	<b>50.824</b>	<b>11.903</b>	<b>26.231</b>
<b>UMBRIA</b>	<b>9.814</b>	<b>1.196</b>	<b>3.484</b>	<b>4.700</b>	<b>5.231</b>	<b>91</b>	<b>3.525</b>	<b>308</b>	<b>63.861</b>	<b>14.664</b>	<b>33.337</b>

Fonte: Istat, Rilevazione su Movimento e calcolo della popolazione straniera residente

**Tavola 2.15 - Movimento anagrafico e popolazione straniera residente per sesso e comune - Provincia di Terni - Anno 2006**

COMUNI	Iscritti per trasferimento di residenza				Cancellati per trasferimento di residenza				Popolazione residente al 31 dicembre		
	Totale	Di cui Nati	Di cui da altri comuni	Di cui dall'estero	Totale	Di cui Morti	Di cui per altri comuni	Di cui per l'estero	Totale	Di cui minorenni	Di cui femmine
Acquasparta	76	22	28	26	41	1	23	4	527	178	241
Allerona	7	1	1	4	2	-	2	-	70	9	38
Alviano	6	-	2	4	5	-	2	1	28	4	15
Amelia	108	9	36	62	62	1	40	5	508	83	269
Arrone	32	5	10	16	13	-	12	-	204	57	95
Attigliano	29	2	13	12	20	-	14	-	136	24	71
Avigliano Umbro	20	2	9	9	33	-	32	-	119	16	65
Baschi	26	3	13	10	21	-	8	1	137	34	73
Calvi dell'Umbria	17	2	5	10	12	-	11	-	85	13	41
Castel Giorgio	16	1	7	8	4	-	4	-	64	10	38
Castel Viscardo	27	1	8	18	22	-	15	6	161	35	81
Fabro	32	2	6	23	24	-	17	2	178	43	86
Ferentillo	22	3	10	9	9	-	7	-	127	25	76
Ficulle	13	3	4	6	12	2	6	1	126	19	66
Giove	11	1	7	3	6	-	6	-	69	13	40
Guardea	30	1	12	17	9	-	7	1	90	19	43
Lugnano in Teverina	11	-	6	3	17	-	11	1	57	10	25
Montecastrilli	70	6	34	30	27	-	20	6	358	85	191
Montecchio	14	2	3	9	9	1	4	1	111	25	44
Montefranco	12	3	3	6	19	-	18	-	73	18	38
Montegabbione	21	2	7	9	20	-	17	1	162	37	75
Monteleone d'Orvieto	20	2	5	13	13	-	11	-	109	26	45
Narni	137	14	56	67	72	2	42	3	915	195	488
Orvieto	169	19	49	96	100	-	63	17	1.135	218	624
Otricoli	28	2	5	21	20	-	17	-	136	34	72
Parrano	5	3	2	-	10	1	6	-	43	7	23
Penna in Teverina	7	1	5	1	9	-	9	-	54	11	26
Polino	1	-	1	-	2	-	2	-	8	1	4
Porano	18	2	11	5	16	-	13	3	83	14	52
San Gemini	18	2	8	8	17	-	11	-	99	20	58
San Venanzo	43	4	16	22	14	3	10	-	175	45	92
Stroncone	25	3	11	11	48	-	45	-	225	51	111
Terni	1.050	100	350	578	369	8	224	16	6.665	1.382	3.800
<b>Provincia di Terni</b>	<b>2.121</b>	<b>223</b>	<b>743</b>	<b>1.116</b>	<b>1.077</b>	<b>19</b>	<b>729</b>	<b>69</b>	<b>13.037</b>	<b>2.761</b>	<b>7.106</b>
<b>UMBRIA</b>	<b>9.814</b>	<b>1.196</b>	<b>3.484</b>	<b>4.700</b>	<b>5.231</b>	<b>91</b>	<b>3.525</b>	<b>308</b>	<b>63.861</b>	<b>14.664</b>	<b>33.337</b>

Fonte: Istat, Rilevazione su Movimento e calcolo della popolazione straniera residente

**Tavola 2.16 - Popolazione straniera residente per cittadinanza e comune al 31 dicembre 2006 - Provincia di Perugia**

COMUNI	Europa			Africa		Asia			America		Altri Paesi	Totale
	Totale	Di cui Unione europea	Di cui Europea centro-orientale	Totale	Di cui Africa settentrionale	Totale	Di cui Asia centro-meridionale	Di cui Asia orientale	Totale	Di cui America centro-meridionale		
Assisi	1.428	271	1.152	458	383	78	30	43	169	129	1	2.134
Bastia Umbra	940	107	833	299	211	42	13	22	106	102	-	1.387
Bettona	250	50	198	84	68	23	17	3	22	11	2	381
Bevagna	161	25	132	139	139	8	4	4	12	7	1	321
Campello sul Clitunno	86	9	76	15	15	5	-	5	7	4	-	113
Cannara	91	23	67	123	110	9	1	8	11	11	-	234
Cascia	86	13	73	5	2	3	2	-	10	9	-	104
Castel Ritaldi	219	32	185	50	50	25	10	15	5	1	2	301
Castiglione del Lago	1.039	258	774	261	243	31	21	7	69	64	4	1.404
Cerreto di Spoleto	26	12	14	1	1	3	-	-	16	16	-	46
Citerna	78	17	61	75	73	31	12	17	9	8	-	193
Città della Pieve	379	100	276	52	52	81	75	6	36	27	3	551
Città di Castello	1.024	242	778	1.013	921	214	56	153	188	167	1	2.440
Collazzone	187	53	129	141	135	14	5	9	17	10	-	359
Corciano	661	122	535	227	95	92	14	52	305	302	1	1.286
Costacciaro	37	5	32	40	38	3	-	3	5	5	-	85
Deruta	366	58	307	190	160	36	9	12	64	59	-	656
Foligno	3.354	207	3.144	822	735	94	16	57	264	244	3	4.537
Fossato di Vico	215	11	199	120	56	12	11	1	19	19	-	366
Fratta Todina	69	19	50	55	42	15	3	12	5	4	-	144
Giano dell'Umbria	381	12	368	45	45	1	1	-	9	9	-	436
Gualdo Cattaneo	455	52	400	93	89	8	8	-	20	12	2	578
Gualdo Tadino	860	83	773	500	412	17	3	14	45	43	-	1.422
Gubbio	1.050	182	858	259	213	29	8	17	180	171	1	1.519
Lisciano Niccone	68	64	4	46	46	-	-	-	3	-	-	117
Magione	521	132	383	297	241	57	24	17	100	91	2	977
Marsciano	928	152	774	351	315	70	52	13	117	117	-	1.466
Massa Martana	345	37	308	106	106	2	1	1	12	7	-	465
Monte Castello di Vibio	73	37	36	34	27	5	-	5	6	-	1	119
Montefalco	301	22	275	46	45	9	3	6	15	11	6	377
Monteleone di Spoleto	24	3	21	-	-	-	-	-	1	1	-	25
Monte Santa Maria Tiberina	56	40	16	48	48	-	-	-	2	1	-	106
Montone	56	29	27	63	62	-	-	-	5	-	-	124
Nocera Umbra	308	34	274	174	172	7	7	-	16	13	-	505
Norcia	340	18	321	17	16	13	4	6	30	22	-	400
Paciano	62	39	19	15	15	3	3	-	9	4	4	93
Panicale	326	102	219	79	51	17	9	5	59	49	-	481
Passignano sul Trasimeno	383	96	282	116	110	11	4	6	33	25	2	545
Perugia	6.380	1.337	5.018	3.470	1.960	1.705	232	1.025	3.270	3.153	12	14.837
Piegaro	180	72	106	52	40	16	11	-	21	21	2	271
Pietralunga	62	30	31	41	40	3	2	1	10	4	-	116
Poggiodomo	1	-	1	2	2	-	-	-	-	-	-	3
Preci	64	16	48	-	-	4	3	-	3	2	-	71
San Giustino	321	51	268	241	228	46	19	27	35	29	-	643
Sant'Anatolia di Narco	36	11	22	2	-	1	1	-	1	1	-	40
Scheggia e Pascelupo	47	10	37	30	29	-	-	-	5	5	-	82
Scheggino	23	3	20	4	-	-	-	-	1	1	-	28
Sellano	33	1	32	-	-	1	1	-	3	3	-	37
Sigillo	67	5	62	16	15	-	-	-	5	5	-	88
Spello	330	71	258	91	86	14	7	7	23	15	5	463
Spoleto	1.816	230	1.580	515	506	78	26	51	141	108	2	2.552
Todi	699	152	541	272	264	62	43	12	66	40	3	1.102
Torgiano	159	29	130	88	69	24	7	11	38	38	1	310
Trevi	667	71	596	27	24	33	31	2	46	44	-	773
Tuoro sul Trasimeno	256	120	128	70	69	14	14	-	19	10	2	361
Umbertide	848	233	607	756	724	78	25	53	129	94	3	1.814
Valfabbrica	127	47	79	113	112	21	3	18	19	13	-	280
Vallo di Nera	29	3	26	-	-	-	-	-	1	-	-	30
Valtopina	82	8	74	37	37	4	3	1	3	2	-	126
<b>Provincia di Perugia</b>	<b>29.460</b>	<b>5.268</b>	<b>24.037</b>	<b>12.286</b>	<b>9.747</b>	<b>3.172</b>	<b>854</b>	<b>1.727</b>	<b>5.840</b>	<b>5.363</b>	<b>66</b>	<b>50.824</b>
<b>UMBRIA</b>	<b>38.920</b>	<b>6.615</b>	<b>32.101</b>	<b>13.486</b>	<b>10.563</b>	<b>4.641</b>	<b>1.587</b>	<b>2.398</b>	<b>6.729</b>	<b>6.126</b>	<b>85</b>	<b>63.861</b>

Fonte: Istat, Rilevazione su Movimento e calcolo della popolazione straniera residente

**Tavola 2.17 - Popolazione straniera residente per cittadinanza e comune al 31 dicembre 2006 - Provincia di Terni**

COMUNI	Europa			Africa		Asia			America			Altri Paesi	Totale
	Totale	Di cui Unione europea	Di cui Europea centro-orientale	Totale	Di cui Africa settentrionale	Totale	Di cui Asia centro-meridionale	Di cui Asia orientale	Totale	Di cui America centro-meridionale			
Acquasparta	459	27	432	41	35	8	2	6	19	12	-	527	
Allerona	60	4	56	2	2	-	-	-	8	2	-	70	
Alviano	18	2	16	5	5	3	1	2	2	2	-	28	
Amelia	392	104	286	36	22	26	5	19	53	37	1	508	
Arrone	181	4	177	21	19	1	-	1	1	1	-	204	
Attigliano	86	10	75	38	7	9	1	3	3	3	-	136	
Avigliano Umbro	86	21	63	22	20	2	-	2	9	5	-	119	
Baschi	118	24	93	1	1	1	-	1	16	3	1	137	
Calvi dell'Umbria	71	18	50	4	1	2	-	1	8	7	-	85	
Castel Giorgio	60	21	39	2	1	-	-	-	2	2	-	64	
Castel Viscardo	122	21	101	5	5	30	-	30	3	1	1	161	
Fabro	160	27	132	7	6	4	4	-	7	7	-	178	
Ferentillo	104	16	88	13	13	3	-	2	7	6	-	127	
Ficulle	96	24	72	11	4	1	-	1	18	16	-	126	
Giove	58	11	47	6	3	3	-	-	2	-	-	69	
Guardea	81	14	67	-	-	7	4	2	2	2	-	90	
Lugnano in Teverina	46	7	39	-	-	-	-	-	11	5	-	57	
Montecastrilli	302	76	226	28	19	4	3	1	24	22	-	358	
Montecchio	92	9	83	10	10	-	-	-	9	7	-	111	
Montefranco	54	2	50	15	13	-	-	-	4	4	-	73	
Montegabbione	147	48	92	6	1	-	-	-	5	5	4	162	
Monteleone d'Orvieto	96	19	76	10	10	-	-	-	3	2	-	109	
Nami	599	115	480	80	56	173	130	43	63	59	-	915	
Orvieto	876	111	754	86	66	82	39	33	88	58	3	1.135	
Otricoli	122	17	105	4	3	3	-	3	7	3	-	136	
Parrano	41	3	38	-	-	1	1	-	-	-	1	43	
Penna in Teverina	35	10	25	2	-	13	3	10	2	2	2	54	
Polino	6	-	6	2	-	-	-	-	-	-	-	8	
Porano	63	10	53	3	3	6	4	2	11	10	-	83	
San Gemini	72	17	55	3	1	17	15	-	7	5	-	99	
San Venanzo	98	37	56	47	46	19	16	3	10	6	1	175	
Stroncone	183	16	167	20	20	11	8	3	11	11	-	225	
Terni	4.476	502	3.965	670	424	1.040	497	503	474	458	5	6.665	
<b>Provincia di Terni</b>	<b>9.460</b>	<b>1.347</b>	<b>8.064</b>	<b>1.200</b>	<b>816</b>	<b>1.469</b>	<b>733</b>	<b>671</b>	<b>889</b>	<b>763</b>	<b>19</b>	<b>13.037</b>	
<b>UMBRIA</b>	<b>38.920</b>	<b>6.615</b>	<b>32.101</b>	<b>13.486</b>	<b>10.563</b>	<b>4.641</b>	<b>1.587</b>	<b>2.398</b>	<b>6.729</b>	<b>6.126</b>	<b>85</b>	<b>63.861</b>	

Fonte: Istat, Rilevazione su Movimento e calcolo della popolazione straniera residente

**Tavola 2.18 - Popolazione straniera residente per classe di età e comune al 31 dicembre 2006 - Provincia di Perugia**

COMUNI	Fino a 14	15-24	25-39	40-64	65 e oltre	Totale
Assisi	418	213	852	560	91	2.134
Bastia Umbra	270	215	557	316	29	1.387
Bettona	68	42	143	111	17	381
Bevagna	70	42	114	83	12	321
Campello sul Clitunno	27	15	35	30	6	113
Cannara	42	42	94	55	1	234
Cascia	14	10	40	38	2	104
Castel Ritaldi	66	45	114	63	13	301
Castiglione del Lago	279	204	445	415	61	1.404
Cerreto di Spoleto	6	8	13	18	1	46
Citerna	34	20	83	50	6	193
Città della Pieve	114	82	170	156	29	551
Città di Castello	467	261	1.029	623	60	2.440
Collazzone	67	54	119	108	11	359
Corciano	267	171	512	313	23	1.286
Costacciaro	23	12	35	14	1	85
Deruta	141	70	269	156	20	656
Foligno	1.011	659	1.668	1.113	86	4.537
Fossato di Vico	86	62	143	68	7	366
Fratta Todina	27	17	47	42	11	144
Giano dell'Umbria	103	67	170	90	6	436
Gualdo Cattaneo	87	79	238	155	19	578
Gualdo Tadino	325	215	469	375	38	1.422
Gubbio	280	185	566	440	48	1.519
Lisciano Niccone	16	16	29	48	8	117
Magione	215	125	381	225	31	977
Marsciano	383	171	563	331	18	1.466
Massa Martana	132	57	175	92	9	465
Monte Castello di Vibio	22	15	39	33	10	119
Montefalco	71	65	129	104	8	377
Monteleone di Spoleto	3	3	12	7	-	25
Monte Santa Maria Tiberina	30	12	23	36	5	106
Montone	24	13	41	42	4	124
Nocera Umbra	120	74	168	128	15	505
Norcia	91	74	126	101	8	400
Paciano	16	12	27	36	2	93
Panicale	76	72	135	168	30	481
Passignano sul Trasimeno	113	75	186	143	28	545
Perugia	2.777	1.951	5.942	3.877	290	14.837
Piegaro	47	36	86	86	16	271
Pietralunga	19	14	36	38	9	116
Poggiodomo	-	1	1	1	-	3
Preci	7	9	23	29	3	71
San Giustino	135	87	230	174	17	643
Sant'Anatolia di Narco	3	8	6	20	3	40
Scheggia e Pascelupo	17	15	25	25	-	82
Scheggino	3	3	13	8	1	28
Sellano	7	2	13	12	3	37
Sigillo	15	16	25	30	2	88
Spello	80	67	180	126	10	463
Spoleto	517	374	890	697	74	2.552
Todi	189	162	359	325	67	1.102
Torgiano	77	29	129	70	5	310
Trevi	165	111	289	180	28	773
Tuoro sul Trasimeno	59	36	116	113	37	361
Umbertide	389	212	651	480	82	1.814
Valfabbrica	67	38	89	81	5	280
Vallo di Nera	9	4	13	3	1	30
Valtopina	33	17	41	31	4	126
<b>Provincia di Perugia</b>	<b>10.219</b>	<b>6.766</b>	<b>19.116</b>	<b>13.292</b>	<b>1.431</b>	<b>50.824</b>
<b>UMBRIA</b>	<b>12.542</b>	<b>8.504</b>	<b>24.081</b>	<b>16.972</b>	<b>1.762</b>	<b>63.861</b>

Fonte: Istat, Rilevazione su Popolazione residente comunale straniera per sesso ed anno di nascita

**Tavola 2.19 - Popolazione straniera residente per classe di età e comune al 31 dicembre 2006 - Provincia di Terni**

COMUNI	Fino a 14	15-24	25-39	40-64	65 e oltre	Totale
Acquasparta	162	78	193	86	8	527
Allerona	9	15	26	16	4	70
Alviano	3	3	10	11	1	28
Amelia	65	62	207	155	19	508
Arrone	47	32	72	49	4	204
Attigliano	19	16	52	45	4	136
Avigliano Umbro	11	13	44	43	8	119
Baschi	31	11	47	39	9	137
Calvi dell'Umbria	11	12	30	27	5	85
Castel Giorgio	8	7	22	26	1	64
Castel Viscardo	31	23	71	33	3	161
Fabro	33	21	78	40	6	178
Ferentillo	21	20	44	36	6	127
Ficulle	16	14	49	45	2	126
Giove	11	9	22	27	-	69
Guardea	16	13	27	29	5	90
Lugnano in Teverina	7	6	25	18	1	57
Montecastrilli	71	59	122	100	6	358
Montecchio	18	11	37	41	4	111
Montefranco	14	9	34	14	2	73
Montegabbione	30	23	48	50	11	162
Monteleone d'Orvieto	24	10	34	35	6	109
Narni	152	142	328	259	34	915
Orvieto	184	133	391	401	26	1.135
Otricoli	32	12	49	39	4	136
Parrano	6	3	18	15	1	43
Penna in Teverina	8	3	28	13	2	54
Polino	1	-	5	2	-	8
Porano	9	11	36	25	2	83
San Gemini	16	11	34	36	2	99
San Venanzo	37	18	67	51	2	175
Stroncone	46	33	91	48	7	225
Terni	1.174	905	2.624	1.826	136	6.665
<b>Provincia di Terni</b>	<b>2.323</b>	<b>1.738</b>	<b>4.965</b>	<b>3.680</b>	<b>331</b>	<b>13.037</b>
<b>UMBRIA</b>	<b>12.542</b>	<b>8.504</b>	<b>24.081</b>	<b>16.972</b>	<b>1.762</b>	<b>63.861</b>

Fonte: Istat, Rilevazione su Popolazione residente comunale straniera per sesso ed anno di nascita

**Tavola 2.20 - Richieste di cittadinanza per sesso, motivo della richiesta e paese di provenienza - Provincia di Perugia - Anno 2006**

PAESI DI PROVENIENZA	Maschi		Femmine		Totale		Totale
	Totale	Di cui per residenza da 10 anni	Totale	Di cui per matrimonio	Per matrimonio	Per residenza da 10 anni	
Unione europea	4	3	38	37	38	4	42
Europa centro-orientale	19	15	133	130	134	18	152
Altri paesi europei	1	-	1	-	1	1	2
Africa settentrionale	24	17	16	13	20	20	40
Africa occidentale	6	6	6	3	3	9	12
Africa orientale	3	1	5	3	5	3	8
Africa centro-meridionale	1	1	1	1	1	1	2
Asia occidentale	9	9	7	3	3	13	16
Asia centro-meridionale	1	-	9	9	10	-	10
Asia orientale	1	1	5	4	4	2	6
America settentrionale	-	-	2	2	2	-	2
America centro-meridionale	11	3	96	94	102	5	107
Oceania	-	-	2	2	2	-	2
Apolidi	-	-	-	-	-	-	-
<b>Totale</b>	<b>80</b>	<b>56</b>	<b>321</b>	<b>301</b>	<b>325</b>	<b>76</b>	<b>401</b>
<i>di cui:</i>	-	-	-	-	-	-	-
<i>Albania</i>	12	9	27	27	30	9	39
<i>Cuba</i>	2	-	20	20	22	-	22
<i>Marocco</i>	16	10	14	11	17	13	30
<i>Romania</i>	-	-	39	37	37	2	39
<i>Russia</i>	-	-	21	21	21	-	21

Fonte: Prefettura di Perugia - Ufficio territoriale di governo

**Tavola 2.21 - Richieste di cittadinanza per sesso, motivo della richiesta e paese di provenienza - Provincia di Terni - Anno 2006**

PAESI DI PROVENIENZA	Maschi		Femmine		Totale		Totale
	Totale	Di cui per residenza da 10 anni	Totale	Di cui per matrimonio	Per matrimonio	Per residenza da 10 anni	
Unione europea	1	1	14	13	13	2	15
Europa centro-orientale	8	2	67	65	71	4	75
Altri paesi europei	-	-	1	1	1	-	1
Africa settentrionale	5	4	4	3	4	5	9
Africa occidentale	-	-	1	1	1	-	1
Africa orientale	-	-	-	-	-	-	-
Africa centro-meridionale	-	-	-	-	-	-	-
Asia occidentale	3	1	1	1	3	1	4
Asia centro-meridionale	3	3	4	4	4	3	7
Asia orientale	-	-	4	4	4	-	4
America settentrionale	2	-	-	-	2	-	2
America centro-meridionale	3	-	31	31	34	-	34
Oceania	-	-	1	1	1	-	1
Apolidi	-	-	-	-	-	-	-
<b>Totale</b>	<b>25</b>	<b>11</b>	<b>128</b>	<b>124</b>	<b>138</b>	<b>15</b>	<b>153</b>
<i>di cui:</i>	-	-	-	-	-	-	-
<i>Albania</i>	4	1	11	11	14	1	15
<i>Brasile</i>	-	-	10	10	10	-	10
<i>Cuba</i>	-	-	7	7	7	-	7
<i>Romania</i>	2	-	21	20	22	1	23
<i>Ucraina</i>	-	-	14	14	14	-	14

Fonte: Prefettura di Terni - Ufficio territoriale di governo

**Tavola 2.22 - Richieste di cittadinanza per sesso, motivo della richiesta e paese di provenienza - Umbria - Anno 2006**

PAESI DI PROVENIENZA	Maschi		Femmine		Totale		Totale
	Totale	Di cui per residenza da 10 anni	Totale	Di cui per matrimonio	Per matrimonio	Per residenza da 10 anni	
Unione europea	5	4	52	50	51	6	57
Europa centro-orientale	27	17	200	195	205	22	227
Altri paesi europei	1	-	2	1	2	1	3
Africa settentrionale	29	21	20	16	24	25	49
Africa occidentale	6	6	7	4	4	9	13
Africa orientale	3	1	5	3	5	3	8
Africa centro-meridionale	1	1	1	1	1	1	2
Asia occidentale	12	10	8	4	6	14	20
Asia centro-meridionale	4	3	13	13	14	3	17
Asia orientale	1	1	9	8	8	2	10
America settentrionale	2	-	2	2	4	-	4
America centro-meridionale	14	3	127	125	136	5	141
Oceania	-	-	3	3	3	-	3
Apolidi	-	-	-	-	-	-	-
<b>Totale</b>	<b>105</b>	<b>67</b>	<b>449</b>	<b>425</b>	<b>463</b>	<b>91</b>	<b>554</b>
<i>di cui:</i>	-	-	-	-	-	-	-
<i>Albania</i>	16	10	38	38	44	10	54
<i>Brasile</i>	1	-	28	27	28	1	29
<i>Cuba</i>	2	-	27	27	29	-	29
<i>Marocco</i>	18	12	16	12	18	16	34
<i>Romania</i>	2	-	60	57	59	3	62
<i>Russia</i>	-	-	25	25	25	-	25
<i>Ucraina</i>	-	-	28	28	28	-	28

Fonte: Prefetture di Perugia e di Terni – Uffici territoriali di governo





## **AREA SOCIALE**



## AREA SOCIALE

### Principali risultati

#### Istruzione e formazione

Nell'anno scolastico 2005/2006 i bambini che frequentano l'asilo nido ammontano a 2.319 (il 10,4% della popolazione da 0 a 2 anni) e registrano un incremento dello 0,3% rispetto al precedente anno scolastico. Gli alunni iscritti alla scuola materna sono 21.829 e sono distribuiti in 23,2 alunni per sezione. Coloro che frequentano le scuole primarie sono 36.243 ed ogni classe è costituita in media da 17,0 alunni; maggiore risulta invece la densità scolastica tra gli studenti delle scuole secondarie di primo grado dove 22.491 alunni iscritti sono distribuiti mediamente in 21,3 alunni ogni classe.

Sono 36.976 coloro che frequentano le scuole secondarie di secondo grado, per una dimensione media delle classi pari a 19,5 studenti. Il 32,8% degli studenti delle scuole secondarie di secondo grado frequenta un istituto tecnico, il 36,0% un liceo e il 20,6% un istituto professionale; il restante 10,6% è iscritto ad un istituto magistrale o artistico. La presenza femminile negli istituti superiori è molto elevata negli istituti magistrali dove l'86,9% degli iscritti è rappresentato da studentesse. La quota di studenti femmine è di poco superiore a quella degli studenti maschi nei licei (56,6%), e inferiore negli istituti tecnici (35,1%) e in quelli professionali (41,8%).

Rispetto anno scolastico 2004/2005 aumentano le iscrizioni nelle scuole materne (+0,9%) e in quelle primarie (+1,6%), mostrano un lieve calo le iscrizioni nelle scuole secondarie di primo grado (-0,7%) e rimangono sostanzialmente invariate quelle nelle scuole secondarie di secondo grado.

All'interno delle scuole secondarie di secondo grado crescono le iscrizioni nei licei (+5,3%) e negli istituti magistrali (+7,7%), mentre mostrano una flessione le iscrizioni negli istituti artistici (-3,6%), professionali (-2,2%) e tecnici (-4,5%).

Nell'anno scolastico 2005/2006 sono iscritti 10.465 studenti con cittadinanza straniera, pari all'8,7% del totale degli studenti iscritti. La maggiore incidenza di studenti stranieri si registra nella scuola primaria, dove ne risultano iscritti 3.959, corrispondenti all'10,9% e nella scuola secondaria di primo grado dove se ne contano 2.272, pari al 10,1%. È invece nelle scuole secondarie di secondo grado che si registra l'incidenza di studenti stranieri più bassa, pari al 5,7%.

Gli iscritti all'Università degli Studi di Perugia nell'anno accademico 2005/2006 risultano 34.128 con una diminuzione del 3,5% rispetto all'anno accademico precedente. Le immatricolazioni si attestano su 5.139 unità e segnano una contrazione del 12,4% rispetto all'anno accademico precedente; i fuori corso registrano una flessione del 7,4% e i laureati del 3,0%. Il 18,4% degli iscritti frequenta un corso di laurea del vecchio ordinamento universitario, mentre l'81,4% frequenta un corso di laurea del nuovo ordinamento (sia di primo livello che specialistica); appena lo 0,1% è iscritto a corsi di diploma universitario. La quota di studenti fuori corso è pari al 39,8% e sale al 91,0% tra gli iscritti a corsi di laurea del vecchio ordinamento. Con riferimento ai corsi di laurea del nuovo ordinamento, la percentuale di fuori corso è pari al 30,7% tra gli iscritti a corsi di primo livello e al 30,3% per coloro che frequentano un corso di laurea specialistica a ciclo unico.

Le persone che frequentano un corso di formazione professionale nel 2006 ammontano a 7.438 di cui il 25,9% in modalità voucher. I corsi svolti risultano pari a 469 per una durata media di 287 ore. I corsi privati non riconosciuti sono il 46,7% del totale e interessano il 21,3% delle frequenze.

## Sanità

Nel corso del 2006 i ricoveri registrati in regime ordinario nelle strutture ospedaliere pubbliche della regione ammontano a 105.991 (-0,9% rispetto al 2005), mentre il numero di posti letto, rilevato al 1° gennaio, risulta pari a 2.369, con una diminuzione del 7,0% rispetto al 2005. I pazienti ricoverati nelle case di cura private sono 5.067 (-4,8% rispetto al 2005) a fronte di 196 posti letto.

I ricoveri registrati in regime di day hospital ammontano a 50.212 nelle strutture pubbliche e registrano una diminuzione rispetto al 2005 pari al 3,3%. Nelle case di cura private se ne contano invece 5.041 con una crescita del 6,8% rispetto all'anno precedente.

Nelle strutture pubbliche il numero medio di pazienti che occupano lo stesso posto letto nel corso dell'anno (indice di rotazione) è pari a 47,0 (contro 45,8 del 2005), mentre il tempo medio di non utilizzo del posto letto tra una dimissione ed un nuovo ricovero (indice di turn over) passa da 1,5 giorni nel 2005 a 1,3 giorni nel 2006. Nelle strutture private l'indice di rotazione e quello di turn over risultano pari, rispettivamente, a 25,9 e 9,7.

La spesa farmaceutica lorda nel 2006 ammonta a 181.172,57 migliaia di euro (+1,0% rispetto all'anno precedente), pari a 208,14 euro per abitante. E' a carico del servizio sanitario nazionale il 94,8% della spesa totale, contro il 92,4% dell'anno precedente.

## Previdenza

Le pensioni erogate dall'INPS al 1° gennaio 2006 per prestazioni previdenziali sono 259.262, per un importo medio di 649,49 euro. Il 55,7% è costituito da pensioni di vecchiaia, il 19,1% da pensioni di invalidità, il 25,2% da quelle erogate a superstiti. L'importo medio è pari a 739,97 euro nella provincia di Terni e a 615,33 euro in quella di Perugia.

Rispetto al 2005 si registra un incremento (+2,2%) delle pensioni di vecchiaia e una diminuzione di quelle percepite per invalidità (-6,4%). Le pensioni percepite per vecchiaia rappresentano il 57,9% del totale nella provincia di Perugia contro il 50,0% nella provincia di Terni. Quelle percepite per invalidità incidono per il 24,0% nella provincia di Terni e per il 17,3% nella provincia di Perugia.

Le pensioni assistenziali ammontano a 55.742 (con un importo medio pari a 410,76 euro) di cui il 23,6% è costituito da pensioni e assegni sociali e il 73,4% da prestazioni a invalidi civili.

## Giustizia

Nel 2006 i delitti commessi risultano 35.306 e mostrano un aumento del 3,9% rispetto al 2005. I delitti con presunto autore noto risultano essere il 19,5% del totale. I furti rappresentano il 54,3% dei delitti commessi; la quota più elevata di furti si registra nella provincia di Perugia (56,2%), mentre nella provincia di Terni essi incidono per il 48,6%.

Nel 2006 i provvedimenti di sfratto emessi sono 585 con una diminuzione del 4,1% rispetto al 2005. Le richieste di esecuzione ammontano a 804 presentano un incremento del 18,2%, mentre le esecuzioni eseguite risultano 195, in diminuzione del 19,4%.

Nel 2006 il numero complessivo di protesti denunciati in Umbria risulta pari a 21.481 con una diminuzione del 2,5% rispetto al 2005. A livello provinciale, si registra un incremento del 3,6% nella provincia di Perugia e una diminuzione del 16,7% nella provincia di Terni. Tra i titoli dei protesti prevalgono le cambiali (68,5%) seguite dagli assegni (17,0%).

Le notifiche di reato penale accertate dal Corpo di Polizia Provinciale di Perugia e Terni, nel corso del 2006, risultano pari a 100 e riguardano prevalentemente l'ambito faunistico e venatorio. I verbali elevati per sanzioni amministrative sono 1.783 di cui il 57,8% per infrazioni del codice della strada. Le giornate-uomo del Corpo di Polizia Provinciale dedicate ad altre attività ammontano a 8.083, di cui il 68,6% sono destinate a controlli in materia venatoria e ittica.

## Cultura

Nel 2006 si contano in Umbria 48.217 eventi relativi ad attività di spettacoli registrati alla Siae di

cui il 36,8% hanno riguardato attività di ballo e concertini e il 35,7% spettacoli cinematografici. Il numero di ingressi è stato pari a 3.560.402 con una spesa media al botteghino pari a 8,20 euro a partecipante. La spesa è risultata pari a 8,59 euro nella provincia di Perugia e 6,89 euro in quella di Terni. La spesa al botteghino maggiore si rileva nelle attività concertistiche dove risulta pari a 21,13 euro a partecipante. Seguono le attività teatrali per le quali la spesa risulta pari a 13,55 euro per partecipante.

**Tavola 3.1 - Unità scolastiche e alunni degli asili nido per distretto scolastico - Anno scolastico 2005/2006**  
(valori assoluti e composizione percentuale)

DISTRETTI SCOLASTICI	Valori assoluti		Composizione percentuale	
	Unità scolastiche	Alunni	Unità scolastiche	Alunni
Città di Castello	7	256	10,1	11,0
Gubbio	3	114	4,3	4,9
Perugia	22	858	31,9	37,0
Assisi	3	109	4,4	4,7
Castiglione del Lago	5	128	7,3	5,5
Todi	3	74	4,4	3,2
Foligno	7	240	10,1	10,3
Spoletto	4	118	5,8	5,1
Norcia	1	23	1,4	1,0
Terni	6	210	8,7	9,1
Narni	4	85	5,8	3,7
Orvieto	4	104	5,8	4,5
<b>UMBRIA</b>	<b>69</b>	<b>2.319</b>	<b>100</b>	<b>100</b>
<b>Provincia di Perugia</b>	<b>55</b>	<b>1.920</b>	<b>79,7</b>	<b>82,8</b>
<b>Provincia di Terni</b>	<b>14</b>	<b>399</b>	<b>20,3</b>	<b>17,2</b>

Fonte: Certificati consuntivi di bilancio dei comuni

**Tavola 3.2 - Unità scolastiche, sezioni e alunni delle scuole dell'infanzia per distretto scolastico - Anno scolastico 2005/2006**

DISTRETTI SCOLASTICI	Unità scolastiche	Sezioni	Alunni		Alunni per sezione	Alunni stranieri per 100 alunni
			Totale	Di cui con cittadinanza straniera		
Città di Castello	36	88	1.914	206	21,8	10,8
Gubbio	31	66	1.456	146	22,1	10,0
Perugia	89	226	5.325	598	23,6	11,2
Assisi	21	60	1.482	157	24,7	10,6
Castiglione del Lago	30	58	1.369	176	23,6	12,9
Todi	26	48	1.112	101	23,2	9,1
Foligno	48	101	2.424	305	24,0	12,6
Spoletto	22	47	1.186	129	25,2	10,9
Norcia	8	15	300	9	20,0	3,0
Terni	55	129	3.077	195	23,9	6,3
Narni	29	59	1.252	49	21,2	3,9
Orvieto	26	45	932	50	20,7	5,4
<b>UMBRIA</b>	<b>421</b>	<b>942</b>	<b>21.829</b>	<b>2.121</b>	<b>23,2</b>	<b>9,7</b>
<b>Provincia di Perugia</b>	<b>311</b>	<b>709</b>	<b>16.568</b>	<b>1.827</b>	<b>23,4</b>	<b>11,0</b>
<b>Provincia di Terni</b>	<b>110</b>	<b>233</b>	<b>5.261</b>	<b>294</b>	<b>22,6</b>	<b>5,6</b>

Fonte: Ministero della pubblica istruzione

**Tavola 3.3 - Unità scolastiche, classi e alunni delle scuole primarie per distretto scolastico - Anno scolastico 2005/2006**

DISTRETTI SCOLASTICI	Unità scolastiche	Classi	Alunni		Alunni per classe	Alunni stranieri per 100 alunni
			Totale	Di cui con cittadinanza straniera		
Città di Castello	33	192	3.241	353	16,9	10,9
Gubbio	27	153	2.489	248	16,3	10,0
Perugia	58	461	8.406	994	18,2	11,8
Assisi	18	144	2.516	248	17,5	9,9
Castiglione del Lago	19	132	2.199	308	16,7	14,0
Todi	20	123	1.927	292	15,7	15,2
Foligno	32	224	3.755	495	16,8	13,2
Spoletto	20	124	1.960	246	15,8	12,6
Norcia	7	39	614	37	15,7	6,0
Terni	35	290	5.354	465	18,5	8,7
Narni	22	137	2.108	129	15,4	6,1
Orvieto	20	114	1.674	138	14,7	8,2
<b>UMBRIA</b>	<b>311</b>	<b>2.133</b>	<b>36.243</b>	<b>3.953</b>	<b>17,0</b>	<b>10,9</b>
<b>Provincia di Perugia</b>	<b>234</b>	<b>1.592</b>	<b>27.107</b>	<b>3.221</b>	<b>17,0</b>	<b>11,9</b>
<b>Provincia di Terni</b>	<b>77</b>	<b>541</b>	<b>9.136</b>	<b>732</b>	<b>16,9</b>	<b>8,0</b>

Fonte: Ministero della pubblica istruzione

**Tavola 3.4 - Unità scolastiche, classi e studenti delle scuole secondarie di primo grado per distretto scolastico - Anno scolastico 2005/2006**

DISTRETTI SCOLASTICI	Unità scolastiche	Classi	Studenti		Studenti per classe	Studenti stranieri per 100 studenti
			Totale	Di cui con cittadinanza straniera		
Città di Castello	9	92	1.900	164	20,7	8,6
Gubbio	8	74	1.518	126	20,5	8,3
Perugia	15	227	5.211	552	23,0	10,6
Assisi	8	70	1.512	152	21,6	10,1
Castiglione del Lago	8	68	1.435	184	21,1	12,8
Todi	6	60	1.302	309	21,7	23,7
Foligno	13	117	2.443	131	20,9	5,4
Spoletto	5	61	1.312	134	21,5	10,2
Norcia	6	21	354	44	16,9	12,4
Terni	13	143	3.152	301	22,0	9,5
Narni	12	70	1.339	87	19,1	6,5
Orvieto	10	52	1.013	88	19,5	8,7
<b>UMBRIA</b>	<b>113</b>	<b>1.055</b>	<b>22.491</b>	<b>2.272</b>	<b>21,3</b>	<b>10,1</b>
<b>Provincia di Perugia</b>	<b>78</b>	<b>790</b>	<b>16.987</b>	<b>1.796</b>	<b>21,5</b>	<b>10,6</b>
<b>Provincia di Terni</b>	<b>35</b>	<b>265</b>	<b>5.504</b>	<b>476</b>	<b>20,8</b>	<b>8,6</b>

Fonte: Ministero della pubblica istruzione



**Tavola 3.5 - Unità scolastiche, classi e studenti delle scuole secondarie di secondo grado per distretto scolastico e ordine di scuola - Anno scolastico 2005/2006**

DISTRETTI E ORDINI SCOLASTICI	Unità scolastiche	Classi	Studenti			Studenti per classe	Studenti stranieri per 100 studenti
			Totale	Di cui femmine	Di cui stranieri		
<b>Città di Castello</b>	<b>11</b>	<b>153</b>	<b>2.960</b>	<b>1.357</b>	<b>151</b>	<b>19,3</b>	<b>5,1</b>
Istituti magistrali	1	4	82	71	1	20,5	1,2
Istituti professionali	4	55	1.000	435	97	18,2	9,7
Istituti tecnici	3	51	1.068	329	37	20,9	3,5
Licei	3	43	810	522	16	18,8	2,0
<b>Gubbio</b>	<b>10</b>	<b>135</b>	<b>2.615</b>	<b>1.315</b>	<b>150</b>	<b>19,4</b>	<b>5,7</b>
Istituti artistici	1	11	196	134	14	17,8	7,1
Istituti magistrali	1	5	73	45	1	14,6	1,4
Istituti professionali	3	23	334	157	47	14,5	14,1
Istituti tecnici	3	52	1.083	427	63	20,8	5,8
Licei	2	44	929	552	25	21,1	2,7
<b>Perugia</b>	<b>20</b>	<b>481</b>	<b>9.799</b>	<b>4.895</b>	<b>613</b>	<b>20,4</b>	<b>6,3</b>
Istituti artistici	2	36	721	440	61	20,0	8,5
Istituti magistrali	1	37	817	729	42	22,1	5,1
Istituti professionali	2	57	1.206	462	172	21,2	14,3
Istituti tecnici	8	194	3.632	1.412	248	18,7	6,8
Licei	7	157	3.423	1.852	90	21,8	2,6
<b>Assisi</b>	<b>8</b>	<b>136</b>	<b>2.728</b>	<b>1.285</b>	<b>191</b>	<b>20,1</b>	<b>7,0</b>
Istituti professionali	3	54	1.057	459	117	19,6	11,1
Istituti tecnici	3	36	674	181	36	18,7	5,3
Licei	2	46	997	645	38	21,7	3,8
<b>Castiglione del Lago</b>	<b>5</b>	<b>49</b>	<b>987</b>	<b>456</b>	<b>93</b>	<b>20,1</b>	<b>9,4</b>
Istituti professionali	2	13	286	121	30	22,0	10,5
Istituti tecnici	2	16	294	130	31	18,4	10,5
Licei	1	20	407	205	32	20,4	7,9
<b>Todi</b>	<b>6</b>	<b>104</b>	<b>1.940</b>	<b>925</b>	<b>84</b>	<b>18,7</b>	<b>4,3</b>
Istituti professionali	2	29	443	195	45	15,3	10,2
Istituti tecnici	2	37	722	238	20	19,5	2,8
Licei	2	38	775	492	19	20,4	2,5
<b>Foligno</b>	<b>9</b>	<b>190</b>	<b>3.997</b>	<b>1.973</b>	<b>234</b>	<b>21,0</b>	<b>5,9</b>
Istituti magistrali	1	22	463	392	14	21,0	3,0
Istituti professionali	3	33	624	239	73	18,9	11,7
Istituti tecnici	3	76	1.560	583	116	20,5	7,4
Licei	2	59	1.350	759	31	22,9	2,3
<b>Spoletto</b>	<b>9</b>	<b>141</b>	<b>2.696</b>	<b>1.200</b>	<b>134</b>	<b>19,1</b>	<b>5,0</b>
Istituti artistici	1	13	197	143	11	15,2	5,6
Istituti professionali	4	55	1.043	401	80	19,0	7,7
Istituti tecnici	2	33	596	186	33	18,1	5,5
Licei	2	40	860	470	10	21,5	1,2
<b>Norcia</b>	<b>5</b>	<b>39</b>	<b>619</b>	<b>277</b>	<b>50</b>	<b>15,9</b>	<b>8,1</b>
Istituti professionali	1	7	75	12	6	10,7	8,0
Istituti tecnici	2	22	363	150	38	16,5	10,5
Licei	2	10	181	115	6	18,1	3,3

Fonte: Ministero della pubblica istruzione

**Tavola 3.5 segue - Unità scolastiche, classi e studenti delle scuole secondarie di secondo grado per distretto scolastico e ordine di scuola - Anno scolastico 2005/2006**

DISTRETTI E ORDINI SCOLASTICI	Unità scolastiche	Classi	Studenti			Studenti per classe	Studenti stranieri per 100 studenti
			Totale	Di cui femmine	Di cui stranieri		
<b>Terni</b>	<b>13</b>	<b>316</b>	<b>5.730</b>	<b>2.871</b>	<b>296</b>	<b>18,1</b>	<b>5,2</b>
Istituti artistici	1	13	230	140	16	17,7	7,0
Istituti magistrali	1	29	616	542	33	21,2	5,4
Istituti professionali	2	70	1.353	680	122	19,3	9,0
Istituti tecnici	4	67	1.279	299	67	19,1	5,2
Licei	5	137	2.252	1.210	58	16,4	2,6
<b>Narni</b>	<b>7</b>	<b>64</b>	<b>1.198</b>	<b>615</b>	<b>63</b>	<b>18,7</b>	<b>5,3</b>
Istituti magistrali	1	9	168	150	5	18,7	3,0
Istituti professionali	1	4	37	16	22	9,3	59,5
Istituti tecnici	4	30	541	201	24	18,0	4,4
Licei	1	21	452	248	12	21,5	2,7
<b>Orvieto</b>	<b>5</b>	<b>84</b>	<b>1.707</b>	<b>855</b>	<b>60</b>	<b>20,3</b>	<b>3,5</b>
Istituti artistici	1	18	347	251	10	19,3	2,9
Istituti professionali	1	8	153	4	9	19,1	5,9
Istituti tecnici	1	17	312	124	9	18,4	2,9
Licei	2	41	895	476	32	21,8	3,6
<b>Provincia di Perugia</b>	<b>83</b>	<b>1.428</b>	<b>28.341</b>	<b>13.683</b>	<b>1.700</b>	<b>19,8</b>	<b>6,0</b>
Istituti artistici	4	60	1.114	717	86	18,6	7,7
Istituti magistrali	4	68	1.435	1.237	58	21,1	4,0
Istituti professionali	24	326	6.068	2.481	667	18,6	11,0
Istituti tecnici	28	517	9.992	3.636	622	19,3	6,2
Licei	23	457	9.732	5.612	267	21,3	2,7
<b>Provincia di Terni</b>	<b>25</b>	<b>464</b>	<b>8.635</b>	<b>4.341</b>	<b>419</b>	<b>18,6</b>	<b>4,9</b>
Istituti artistici	2	31	577	391	26	18,6	4,5
Istituti magistrali	2	38	784	692	38	20,6	4,8
Istituti professionali	4	82	1.543	700	153	18,8	9,9
Istituti tecnici	9	114	2.132	624	100	18,7	4,7
Licei	8	199	3.599	1.934	102	18,1	2,8
<b>UMBRIA</b>	<b>108</b>	<b>1.892</b>	<b>36.976</b>	<b>18.024</b>	<b>2.119</b>	<b>19,5</b>	<b>5,7</b>
<b>Istituti artistici</b>	<b>6</b>	<b>91</b>	<b>1.691</b>	<b>1.108</b>	<b>112</b>	<b>18,6</b>	<b>6,6</b>
<b>Istituti magistrali</b>	<b>6</b>	<b>106</b>	<b>2.219</b>	<b>1.929</b>	<b>96</b>	<b>20,9</b>	<b>4,3</b>
<b>Istituti professionali</b>	<b>28</b>	<b>408</b>	<b>7.611</b>	<b>3.181</b>	<b>820</b>	<b>18,7</b>	<b>10,8</b>
<b>Istituti tecnici</b>	<b>37</b>	<b>631</b>	<b>12.124</b>	<b>4.260</b>	<b>722</b>	<b>19,2</b>	<b>6,0</b>
<b>Licei</b>	<b>31</b>	<b>656</b>	<b>13.331</b>	<b>7.546</b>	<b>369</b>	<b>20,3</b>	<b>2,8</b>

Fonte: Ministero della pubblica istruzione

**Tavola 3.6 - Iscritti, immatricolati e laureati per facoltà, tipo di corso e sesso - Università degli studi di Perugia - Anno accademico 2005/2006**

FACOLTÀ E CORSI	Iscritti (a)		Immatricolati (a), (b)		Fuori corso (a)		Laureati nel 2006	
	Totale	Di cui donne	Totale	Di cui donne	Totale	Di cui donne	Totale	Di cui donne
<b>Interfacoltà</b>	<b>4.676</b>	<b>2.339</b>	<b>724</b>	<b>381</b>	<b>1.762</b>	<b>835</b>	<b>1.085</b>	<b>607</b>
CORSO DI LAUREA DEL VECCHIO ORDINAMENTO	686	380	-	-	677	376	469	280
Scienze della comunicazione	631	359	-	-	622	355	456	276
Scienze motorie	55	21	-	-	55	21	13	4
CORSO DI LAUREA	3.281	1.524	724	381	1.063	450	546	284
Biotecnologie	430	273	222	143	52	29	41	26
Biotecnologo orientato alla creazione di impresa	30	18	9	5	-	-	9	5
Comunicazione di massa	626	319	99	59	149	64	121	70
Comunicazione istituzionale e relazioni pubbliche	378	200	88	52	75	28	81	53
Coordinamento delle attività di protezione civile	345	82	54	12	96	29	46	9
Economia	7	2	-	-	-	-	-	-
Economia e cultura dell'alimentazione	38	24	19	13	-	-	-	-
Economia, istituzioni e sviluppo regionale	36	12	-	-	23	7	9	1
Scienze della comunicazione	225	104	-	-	225	104	117	60
Scienze della comunicazione (teledidattico)	147	46	39	12	-	-	7	1
Scienze motorie e sportive	738	245	141	46	357	131	73	30
Storia della società, della cultura e della politica	86	42	19	9	18	9	15	6
Tecniche erboristiche	106	79	16	13	43	28	17	16
Tecnologie per la conservazione e il restauro dei beni culturali	89	78	18	17	25	21	10	7
CORSO DI LAUREA SPECIALISTICA	709	435	-	-	22	9	70	43
Caratteri originari della storia europea	24	18	-	-	-	-	1	1
Comunicazione istituzionale e d'impresa	232	155	-	-	-	-	10	7
Comunicazione multimediale	142	86	-	-	-	-	11	10
Economia	6	3	-	-	-	-	2	1
Protezione e difesa civile	56	21	-	-	-	-	1	-
Scienze dell'alimentazione e della nutrizione umana	140	100	-	-	8	6	19	13
Scienze e tecniche dell'attività sportiva	33	7	-	-	3	-	4	-
Scienze e tecniche delle attività motorie preventive ed adattative	46	23	-	-	11	3	19	9
Scienze e tecnologie delle produzioni animali	18	11	-	-	-	-	3	2
Scienze e tecnologie per la conservazione e il restauro del patrimonio storico artistico	12	11	-	-	-	-	-	-
<b>Agraria</b>	<b>971</b>	<b>312</b>	<b>148</b>	<b>52</b>	<b>405</b>	<b>115</b>	<b>185</b>	<b>66</b>
CORSO DI LAUREA DEL VECCHIO ORDINAMENTO	158	50	-	-	158	50	65	23
Scienze agrarie	30	9	-	-	30	9	8	1
Scienze della produzione animale	15	5	-	-	15	5	5	2
Scienze e tecnologie agrarie	90	21	-	-	90	21	30	9
Scienze e tecnologie delle produzioni animali	23	15	-	-	23	15	22	11
CORSO DI DIPLOMA UNIVERSITARIO DEL VECCHIO ORDINAMENTO	1	-	-	-	1	-	-	-
Gestione tecnica e amministrativa in agricoltura	1	-	-	-	1	-	-	-
CORSO DI LAUREA	747	234	148	52	243	64	102	36
Gestione tecnica del paesaggio	53	21	23	8	-	-	-	-
Produzioni vegetali: verde ornamentale, ricreativo e protettivo	1	1	-	-	1	1	2	2
Scienze agrarie ed ambientali	105	25	41	8	-	-	-	-
Scienze e tecnologie agroalimentari	107	42	29	12	23	8	12	4
Scienze e tecnologie delle coltivazioni	123	27	-	-	89	18	35	9
Scienze e tecnologie delle produzioni animali	143	56	35	20	54	18	16	5
Sviluppo rurale e agricoltura	46	15	-	-	34	12	13	6
Tecnologie alimentari degli oli, grassi e derivati	2	1	-	-	2	1	-	-
Viticultura ed enologia	131	23	-	-	38	4	19	5
Tecnologie e biotecnologie degli alimenti	36	23	20	4	2	2	5	5
CORSO DI LAUREA SPECIALISTICA	65	28	-	-	3	1	18	7
Biotecnologie agrarie e ambientali	8	5	-	-	-	-	-	-
Difesa delle risorse agroalimentari ed ambientali	16	8	-	-	-	-	3	2
Economia e gestione dei sistemi agroalimentari ambientali e territoriali	20	9	-	-	2	1	6	5
Scienze dei sistemi culturali e dell'ambiente agrario	21	6	-	-	1	-	9	-

Fonte: Ministero dell'università e della ricerca - Ufficio di statistica, Indagine sull'Istruzione Universitaria, <http://statistica.miur.it>

(a) Al 31 luglio 2006

(b) Gli iscritti al primo anno dei Corsi di laurea specialistica non sono considerati fra gli immatricolati.

**Tavola 3.6** segue - **Iscritti, immatricolati e laureati per facoltà, tipo di corso e sesso - Università degli studi di Perugia**  
**Anno accademico 2005/2006**

FACOLTÀ E CORSI	Iscritti (a)		Immatricolati (a), (b)		Fuori corso (a)		Laureati nel 2006	
	Totale	Di cui donne	Totale	Di cui donne	Totale	Di cui donne	Totale	Di cui donne
<b>Economia</b>	<b>4.261</b>	<b>2.175</b>	<b>748</b>	<b>403</b>	<b>1.553</b>	<b>751</b>	<b>688</b>	<b>392</b>
CORSO DI LAUREA DEL VECCHIO ORDINAMENTO	468	234	-	-	468	234	126	71
Economia del turismo	21	13	-	-	21	13	7	6
Economia e commercio	447	221	-	-	447	221	119	65
CORSO DI DIPLOMA UNIVERSITARIO DEL VECCHIO ORDINAMENTO	14	8	-	-	14	8	2	1
Economia e gestione dei servizi turistici	6	3	-	-	6	3	-	-
Statistica e informatica per la gestione delle imprese	8	5	-	-	8	5	2	1
CORSO DI LAUREA	3.232	1.621	748	403	983	466	443	254
Economia aziendale	1.056	503	286	145	274	121	124	67
Economia dei mercati e degli intermediari finanziari	328	147	83	39	86	42	48	21
Economia e amministrazione delle imprese	496	268	103	54	162	90	62	40
Economia e gestione dei servizi turistici	543	312	106	68	221	110	107	67
Economia e istituzioni	9	5	-	-	9	5	1	1
Economia e legislazione d'impresa	380	215	106	67	88	47	48	30
Statistica e informatica per la gestione delle imprese	137	57	30	13	44	17	29	16
Teledidattico in economia e commercio	5	1	-	-	5	1	-	-
Teledidattico in economia e gestione delle aziende turistiche	120	48	-	-	66	22	20	10
Teledidattico in economia e gestione delle imprese	158	65	34	17	28	11	4	2
CORSO DI LAUREA SPECIALISTICA	547	312	-	-	88	43	117	66
Consulenza economica e giuridica per le imprese	48	31	-	-	-	-	5	3
Economia del turismo	253	139	-	-	63	32	69	35
Finanza	34	16	-	-	-	-	3	1
Gestione dei rischi di impresa	57	29	-	-	21	9	17	11
Management aziendale	140	89	-	-	-	-	20	16
Statistica e informatica per l'azienda	15	8	-	-	4	2	3	-
<b>Farmacia</b>	<b>1.493</b>	<b>993</b>	<b>171</b>	<b>115</b>	<b>520</b>	<b>350</b>	<b>170</b>	<b>125</b>
CORSO DI LAUREA DEL VECCHIO ORDINAMENTO	67	49	-	-	66	49	15	9
Chimica e tecnologia farmaceutiche	12	10	-	-	12	10	1	1
Farmacia	55	39	-	-	54	39	14	8
CORSO DI DIPLOMA UNIVERSITARIO DEL VECCHIO ORDINAMENTO	1	1	-	-	1	1	-	-
Tecniche erboristiche	1	1	-	-	1	1	-	-
CORSO DI LAUREA	223	121	51	31	51	25	19	11
Controllo di qualità nel settore industriale farmaceutico ed alimentare	79	56	14	11	24	15	8	7
Informazione scientifica sul farmaco	144	65	37	20	27	10	11	4
CORSO DI LAUREA SPECIALISTICA	14	11	-	-	-	-	-	-
Bioteologie farmaceutiche	14	11	-	-	-	-	-	-
CORSO DI LAUREA SPECIALISTICA A CICLO UNICO	1.188	811	120	84	402	275	136	105
Chimica e tecnologie farmaceutiche	485	359	50	38	157	115	70	58
Farmacia	703	452	70	46	245	160	66	47

Fonte: Ministero dell'università e della ricerca - Ufficio di statistica, Indagine sull'Istruzione Universitaria, <http://statistica.miur.it>

(a) Al 31 luglio 2006

(b) Gli iscritti al primo anno dei Corsi di laurea specialistica non sono considerati fra gli immatricolati.

**Tavola 3.6 segue - Iscritti, immatricolati e laureati per facoltà, tipo di corso e sesso - Università degli studi di Perugia  
Anno accademico 2005/2006**

FACOLTÀ E CORSI	Iscritti (a)		Immatricolati (a), (b)		Fuori corso (a)		Laureati nel 2006	
	Totale	Di cui donne	Totale	Di cui donne	Totale	Di cui donne	Totale	Di cui donne
<b>Giurisprudenza</b>	<b>3.751</b>	<b>2.209</b>	<b>713</b>	<b>338</b>	<b>1.657</b>	<b>1.064</b>	<b>391</b>	<b>247</b>
CORSO DI LAUREA DEL VECCHIO ORDINAMENTO	1.070	691	-	-	1.070	691	284	177
Giurisprudenza	1.070	691	-	-	1.070	691	284	177
CORSO DI LAUREA	2.521	1.407	713	338	587	373	80	51
Funzionario giudiziario e amministrativo teledidattico	378	45	203	17	-	-	6	-
Scienze dei servizi giuridici	213	129	33	23	80	39	19	13
Scienze giuridiche	1.930	1.233	477	298	507	334	55	38
CORSO DI LAUREA SPECIALISTICA	160	111	-	-	-	-	27	19
Giurisprudenza	160	111	-	-	-	-	27	19
<b>Ingegneria</b>	<b>3.907</b>	<b>818</b>	<b>539</b>	<b>115</b>	<b>1.905</b>	<b>369</b>	<b>659</b>	<b>133</b>
CORSO DI LAUREA DEL VECCHIO ORDINAMENTO	579	114	-	-	578	114	218	42
Ingegneria civile	187	61	-	-	186	61	50	13
Ingegneria civile per la difesa del suolo e pianificazione territoriale	3	-	-	-	3	-	-	-
Ingegneria dei materiali	34	6	-	-	34	6	16	4
Ingegneria elettronica	154	17	-	-	154	17	47	6
Ingegneria meccanica	131	8	-	-	131	8	68	6
Ingegneria per l'ambiente e il territorio	70	22	-	-	70	22	37	13
CORSO DI DIPLOMA UNIVERSITARIO DEL VECCHIO ORDINAMENTO	3	-	-	-	3	-	-	-
Ingegneria delle infrastrutture	1	-	-	-	1	-	-	-
Materiali per la manutenzione del costruito antico e moderno	2	-	-	-	2	-	-	-
CORSO DI LAUREA	2.835	610	539	115	1.282	250	334	67
Ingegneria civile	908	288	172	57	400	110	77	22
Ingegneria dei materiali	50	7	-	-	44	7	19	2
Ingegneria dell'informazione	329	34	-	-	237	27	83	12
Ingegneria energetica	104	13	42	7	10	1	2	1
Ingegneria gestionale	107	30	49	17	17	3	-	-
Ingegneria gestionale - gestione dei sistemi di produzione	13	1	-	-	13	1	4	-
Ingegneria gestionale - gestione dei sistemi organizzativi	49	17	-	-	26	9	14	6
Ingegneria gestionale - gestione delle risorse naturali e del territorio	5	1	-	-	5	1	1	-
Ingegneria informatica e delle telecomunicazioni	158	14	35	4	64	5	13	2
Ingegneria informatica ed elettronica	259	25	115	10	46	6	-	-
Ingegneria meccanica	503	46	83	5	232	15	72	4
Ingegneria per l'ambiente e il territorio	350	134	43	15	188	65	49	18
CORSO DI LAUREA SPECIALISTICA	490	94	-	-	42	5	107	24
Ingegneria civile	66	23	-	-	1	-	16	7
Ingegneria dei materiali	35	3	-	-	2	-	10	2
Ingegneria elettronica	57	10	-	-	10	2	12	1
Ingegneria informatica e delle telecomunicazioni	139	18	-	-	18	1	25	5
Ingegneria meccanica	118	9	-	-	9	2	33	5
Ingegneria per l'ambiente e il territorio	75	31	-	-	2	-	11	4

Fonte: Ministero dell'università e della ricerca - Ufficio di statistica, Indagine sull'Istruzione Universitaria <http://statistica.miur.it>

(a) Al 31 luglio 2006

(b) Gli iscritti al primo anno dei Corsi di laurea specialistica non sono considerati fra gli immatricolati.

**Tavola 3.6 segue - Iscritti, immatricolati e laureati per facoltà, tipo di corso e sesso - Università degli studi di Perugia  
Anno accademico 2005/2006**

FACOLTÀ E CORSI	Iscritti (a)		Immatricolati (a), (b)		Fuori corso (a)		Laureati nel 2006	
	Totale	Di cui donne	Totale	Di cui donne	Totale	Di cui donne	Totale	Di cui donne
<b>Lettere e Filosofia</b>	<b>3.971</b>	<b>3.045</b>	<b>463</b>	<b>360</b>	<b>1.830</b>	<b>1.421</b>	<b>795</b>	<b>622</b>
CORSO DI LAUREA DEL VECCHIO ORDINAMENTO	1.072	840	-	-	1.068	837	356	266
Conservazione dei beni culturali	273	223	-	-	273	223	121	93
Filosofia	131	66	-	-	131	66	43	21
Lettere	364	287	-	-	362	285	83	58
Lingue e letterature straniere	259	225	-	-	257	224	105	91
Lingue e letterature straniere moderne	45	39	-	-	45	39	4	3
CORSO DI DIPLOMA UNIVERSITARIO DEL VECCHIO ORDINAMENTO	2	1	-	-	2	1	-	-
Operatore dei beni culturali	2	1	-	-	2	1	-	-
CORSO DI LAUREA	2.590	1.954	463	360	744	571	421	340
Filosofia	228	116	53	30	65	30	50	28
Lettere	392	284	78	57	104	76	69	59
Lingue e culture straniere	530	435	57	47	175	148	96	86
Mediazione linguistica applicata	549	474	112	99	117	102	78	69
Operatore dei beni culturali	26	21	6	4	-	-	1	1
Scienze dei beni archeologici e antropologici	365	229	77	56	99	64	57	40
Scienze dei beni culturali	42	28	-	-	42	28	8	6
Scienze dei beni storico artistici, archivistico librari e musicali	458	367	80	67	142	123	62	51
CORSO DI LAUREA SPECIALISTICA	307	250	-	-	16	12	18	16
Archeologia preistorica, classica, medioevale	40	31	-	-	-	-	-	-
Etica delle relazioni umane	23	13	-	-	-	-	-	-
Filologia e letterature dell'antichità	21	19	-	-	2	2	6	6
Filologia moderna	34	29	-	-	-	-	2	2
Filosofia teoretica, morale, politica ed estetica	15	13	-	-	-	-	-	-
Lingue e letterature moderne	72	64	-	-	-	-	1	1
Scienze antropologiche	41	29	-	-	11	8	7	6
Storia antica	5	5	-	-	-	-	1	1
Storia dell'arte	56	47	-	-	3	2	1	-
Medicina e Chirurgia	2.939	1815	387	251	722	409	462	296
CORSO DI LAUREA DEL VECCHIO ORDINAMENTO	309	149	-	-	235	109	40	20
<b>Medicina e chirurgia</b>	<b>164</b>	<b>84</b>	<b>-</b>	<b>-</b>	<b>161</b>	<b>83</b>	<b>6</b>	<b>2</b>
Odontoiatria e protesi dentaria	145	65	-	-	74	26	34	18
CORSO DI LAUREA	947	631	205	144	98	65	244	168
Assistenza sanitaria	55	39	12	9	-	-	26	20
Dietistica	54	43	-	-	13	8	12	11
Fisioterapia	84	35	14	5	8	3	14	9
Infermieristica	386	274	131	102	50	34	69	50
Logopedia	83	79	17	16	10	8	25	24
Ostetricia	49	49	-	-	3	3	21	21
Podologia	39	27	-	-	1	1	23	13
Tecniche della prevenzione nell'ambiente e nei luoghi di lavoro	75	28	20	9	3	-	18	8
Tecniche di laboratorio biomedico	48	33	-	-	8	7	11	6
Tecniche di radiologia medica, per immagini e radioterapia	74	24	11	3	2	1	25	6
CORSO DI LAUREA SPECIALISTICA	35	27	-	-	-	-	5	4
Biotecnologie mediche	35	27	-	-	-	-	5	4
CORSO DI LAUREA SPECIALISTICA A CICLO UNICO	1.648	1.008	182	107	389	235	173	104
Medicina e chirurgia	1.600	982	171	100	389	235	173	104
Odontoiatria e protesi dentaria	48	26	11	7	-	-	-	-

Fonte: Ministero dell'università e della ricerca - Ufficio di statistica, Indagine sull'Istruzione Universitaria, <http://statistica.miur.it>

(a) Al 31 luglio 2006

(b) Gli iscritti al primo anno dei Corsi di laurea specialistica non sono considerati fra gli immatricolati.

**Tavola 3.6 segue - Iscritti, immatricolati e laureati per facoltà, tipo di corso e sesso - Università degli studi di Perugia  
Anno accademico 2005/2006**

FACOLTÀ E CORSI	Iscritti (a)		Immatricolati (a), (b)		Fuori corso (a)		Laureati nel 2006	
	Totale	Di cui donne	Totale	Di cui donne	Totale	Di cui donne	Totale	Di cui donne
<b>Medicina veterinaria</b>	<b>871</b>	<b>588</b>	<b>140</b>	<b>100</b>	<b>413</b>	<b>270</b>	<b>126</b>	<b>76</b>
CORSO DI LAUREA DEL VECCHIO ORDINAMENTO	150	85	-	-	150	85	101	62
Medicina veterinaria	150	85	-	-	150	85	101	62
CORSO DI LAUREA	113	77	67	45	11	9	2	1
Igiene e qualità delle produzioni animali	109	74	67	45	7	6	2	1
Igiene e sanità animale	4	3	-	-	4	3	-	-
CORSO DI LAUREA SPECIALISTICA A CICLO UNICO	608	426	73	55	252	176	23	13
Medicina veterinaria	608	426	73	55	252	176	23	13
<b>Scienze della Formazione</b>	<b>2.290</b>	<b>1.942</b>	<b>297</b>	<b>248</b>	<b>819</b>	<b>713</b>	<b>425</b>	<b>366</b>
CORSO DI LAUREA DEL VECCHIO ORDINAMENTO	937	891	60	59	457	431	212	195
Materie letterarie	4	4	-	-	4	4	4	4
Pedagogia	4	4	-	-	4	4	7	7
Scienze dell'educazione	335	312	-	-	335	312	140	124
Scienze della formazione primaria	594	571	60	59	114	111	61	60
CORSO DI LAUREA	1.276	991	237	189	362	282	205	167
Esperto nella progettazione dell'insegnamento a distanza	86	67	21	16	-	-	3	2
Scienze della professionalità educativa	809	730	147	134	241	218	129	120
Scienze e tecnologie della produzione artistica	381	194	69	39	121	64	73	45
CORSO DI LAUREA SPECIALISTICA	77	60	-	-	-	-	8	4
Consulenza pedagogica e coordinamento di interventi formativi	44	40	-	-	-	-	-	-
Screen production: scienze dello spettacolo audiovisivo	33	20	-	-	-	-	8	4
<b>Scienze Matematiche, Fisiche e Naturali</b>	<b>2.316</b>	<b>1.092</b>	<b>337</b>	<b>155</b>	<b>1.150</b>	<b>558</b>	<b>346</b>	<b>183</b>
CORSO DI LAUREA DEL VECCHIO ORDINAMENTO	429	266	-	-	429	266	131	73
Chimica	21	10	-	-	21	10	15	8
Fisica	16	5	-	-	16	5	8	4
Matematica	31	21	-	-	31	21	11	10
Scienze biologiche	219	150	-	-	219	150	51	30
Scienze geologiche	51	18	-	-	51	18	16	3
Scienze naturali	91	62	-	-	91	62	30	18
CORSO DI DIPLOMA UNIVERSITARIO DEL VECCHIO ORDINAMENTO	6	1	-	-	6	1	2	1
Informatica	6	1	-	-	6	1	2	1
CORSO DI LAUREA	1.663	712	337	155	702	285	190	96
Chimica	123	45	44	13	26	13	18	10
Chimica ambientale	23	7	10	3	-	-	4	3
Fisica	93	32	24	7	40	14	16	6
Informatica	494	57	52	7	270	28	47	3
Matematica	89	63	23	18	31	24	18	14
Matematica per le applicazioni	65	45	23	15	19	16	6	5
Scienze biologiche	478	345	92	69	208	149	51	39
Scienze geologiche	184	64	43	12	86	31	19	9
Scienze naturali	114	54	26	11	22	10	11	7
CORSO DI LAUREA SPECIALISTICA	218	113	-	-	13	6	23	13
Biologia e ambiente	3	2	-	-	-	-	1	-
Biotecnologie chimico-industriali	12	4	-	-	-	-	3	1
Fisica	30	11	-	-	6	2	6	3
Informatica	32	3	-	-	-	-	-	-
Matematica	34	26	-	-	7	4	4	4
Metodologie biochimiche e biomolecolari applicate	9	6	-	-	-	-	1	1
Risorse e rischi geologici	33	12	-	-	-	-	5	2
Scienze chimiche	18	8	-	-	-	-	1	-
Scienze della natura e dell'ambiente	9	9	-	-	-	-	-	-
Scienze molecolari biomediche	38	32	-	-	-	-	2	2

Fonte: Ministero dell'università e della ricerca - Ufficio di statistica, Indagine sull'Istruzione Universitaria, <http://statistica.miur.it>

(a) Al 31 luglio 2006

**Tavola 3.6 segue - Iscritti, immatricolati e laureati per facoltà, tipo di corso e sesso - Università degli studi di Perugia  
Anno accademico 2005/2006**

FACOLTÀ E CORSI	Iscritti (a)		Immatricolati (a), (b)		Fuori corso (a)		Laureati nel 2006	
	Totale	Di cui donne	Totale	Di cui donne	Totale	Di cui donne	Totale	Di cui donne
<b>Scienze Politiche</b>	<b>2.682</b>	<b>1.552</b>	<b>472</b>	<b>298</b>	<b>852</b>	<b>466</b>	<b>353</b>	<b>215</b>
CORSO DI LAUREA DEL VECCHIO ORDINAMENTO	370	202	-	-	370	202	109	66
Scienze politiche	370	202	-	-	370	202	109	66
CORSO DI DIPLOMA UNIVERSITARIO DEL VECCHIO ORDINAMENTO	10	7	-	-	10	7	1	-
Servizio sociale	10	7	-	-	10	7	1	-
CORSO DI LAUREA	2.028	1.169	472	298	456	242	224	140
Cooperazione internazionale per lo sviluppo e la pace	161	71	18	8	47	21	16	10
Relazioni internazionali	706	404	182	108	148	80	71	42
Scienze politiche	534	225	102	45	180	79	82	43
Scienze sociali della comunicazione interculturale	260	148	46	29	36	21	27	19
Scienze sociali e del servizio sociale	342	298	124	108	23	21	14	12
Servizio sociale	25	23	-	-	22	20	14	14
CORSO DI LAUREA SPECIALISTICA	274	174	-	-	16	15	19	9
Programmazione e gestione delle politiche e dei servizi sociali	6	5	-	-	4	3	1	1
Relazioni internazionali	149	88	-	-	-	-	8	3
Ricerca e programmazione delle politiche sociali	55	48	-	-	12	12	3	2
Scienze politiche	64	33	-	-	-	-	7	3
<b>TOTALE</b>	<b>34.128</b>	<b>18.880</b>	<b>5.139</b>	<b>2.816</b>	<b>13.588</b>	<b>7.321</b>	<b>5.685</b>	<b>3.328</b>
<b>Corso di laurea del vecchio ordinamento</b>	<b>6.295</b>	<b>3.951</b>	<b>60</b>	<b>59</b>	<b>5.726</b>	<b>3.444</b>	<b>2.126</b>	<b>1.284</b>
<b>Corso di diploma universitario del vecchio ordinamento</b>	<b>37</b>	<b>18</b>	<b>-</b>	<b>-</b>	<b>37</b>	<b>18</b>	<b>5</b>	<b>2</b>
<b>Corso di laurea</b>	<b>21.456</b>	<b>11.051</b>	<b>4.704</b>	<b>2.511</b>	<b>6.582</b>	<b>3.082</b>	<b>2.810</b>	<b>1.615</b>
<b>Corso di laurea specialistica</b>	<b>2.896</b>	<b>1.615</b>	<b>-</b>	<b>-</b>	<b>200</b>	<b>91</b>	<b>412</b>	<b>205</b>
<b>Corso di laurea specialistica □ a ciclo unico</b>	<b>3.444</b>	<b>2.245</b>	<b>375</b>	<b>246</b>	<b>1.043</b>	<b>686</b>	<b>332</b>	<b>222</b>

Fonte: Ministero dell'università e della ricerca - Ufficio di statistica, Indagine sull'Istruzione Universitaria, <http://statistica.miur.it>

(a) Al 31 luglio 2006

(b) Gli iscritti al primo anno dei Corsi di laurea specialistica non sono considerati fra gli immatricolati.



**Tavola 3.7 - Corsi di formazione professionale, corsisti e durata per obiettivo e misura - Provincia di Perugia - Anno 2006**

OBIETTIVI E MISURE	Numero corsi	Corsisti effettivi		Durata media (in ore)	
		Totale	Di cui in modalità voucher	Corsi	Voucher
Ob. 3 - Misura A2 - Inserimento e reinserimento nel mercato del lavoro di giovani e adulti nella logica dell'approccio preventivo	107	2.037	274	705	71
<i>di cui:</i>					
<i>Apprendistato</i>	43	842	-	133	-
<i>Legge Moratti</i>	18	254	-	723	-
Ob. 3 - Misura A3 - Inserimento e reinserimento nel mercato del lavoro di giovani e adulti fuori dal mercato del lavoro da più di sei o dodici mesi	3	43	-	927	-
Ob. 3 - Misura B1 - Inserimento lavorativo e reinserimento di gruppi svantaggiati	5	121	92	209	59
Ob. 3 - Misura C2 - Prevenzione della dispersione scolastica e formativa	8	260	-	62	-
Ob. 3 - Misura C3 - Formazione superiore	2	68	46	370	92
Ob. 3 - Misura C4 - Formazione permanente	5	112	3	40	117
Ob. 3 - Misura D1 - Formazione continua	63	923	97	80	86
<i>di cui:</i>					
<i>Legge 236/93 1a</i>	-	73	73	-	139
<i>Legge 236/93 1c</i>	38	482	-	113	-
<i>Legge 53/00</i>	21	311	10	108	107
Ob. 3 - Misura E1 - Promozione della partecipazione femminile al mercato del lavoro	-	241	241	-	141
Corsi liberi riconosciuti e non finanziati	89	1.465	-	201	-
<b>Totale</b>	<b>282</b>	<b>5.270</b>	<b>753</b>	<b>367</b>	<b>105</b>

Fonte : Provincia di Perugia, Area lavoro, formazione e istruzione

**Tavola 3.8 - Corsi di formazione professionale, corsisti e durata per obiettivo e misura - Provincia di Terni - Anno 2006**

OBIETTIVI E MISURE	Numero corsi	Corsisti effettivi		Durata media (in ore)	
		Totale	Di cui in modalità voucher	Corsi	Voucher
Ob. 3 - Misura A2 - Inserimento e reinserimento nel mercato del lavoro di giovani e adulti nella logica dell'approccio preventivo	22	444	153	755	700
<i>di cui: apprendistato</i>	12	119	-	900	-
Ob. 3 - Misura B1 - Inserimento lavorativo e reinserimento di gruppi svantaggiati	1	122	107	1261	1095
Ob. 3 - Misura C2 - Prevenzione della dispersione scolastica e formativa	8	199	-	40	-
Ob. 3 - Misura C3 - Formazione superiore	5	143	102	100	60
Ob. 3 - Misura C4 - Formazione permanente	3	507	445	136	87
Ob. 3 - Misura D1 - Formazione continua	10	433	244	90	77
Ob. 3 - Misura E1 - Promozione della partecipazione femminile al mercato del lavoro	8	203	120	86	100
Corsi liberi riconosciuti e non finanziati	130	117	-	79	-
<b>Totale</b>	<b>187</b>	<b>2.168</b>	<b>1.171</b>	<b>166</b>	<b>256</b>

Fonte : Provincia di Terni, Servizio Politiche formative del lavoro

**Tavola 3.9 - Corsi di formazione professionale, corsisti e durata per obiettivo e misura - Umbria - Anno 2006**

OBIETTIVI E MISURE	Corsisti effettivi			Durata media (in ore)	
	Numero corsi	Totale	Di cui in modalità voucher	Corsi	Voucher
Ob. 3 - Misura A2 - Inserimento e reinserimento nel mercato del lavoro di giovani e adulti nella logica dell'approccio preventivo	129	2.481	427	736	296
<i>di cui:</i>					
<i>Apprendistato</i>	55	961	-	300	-
<i>Legge Moratti</i>	18	254	-	723	-
Ob. 3 - Misura A3 - Inserimento e reinserimento nel mercato del lavoro di giovani e adulti fuori dal mercato del lavoro da più di sei o dodici mesi	3	43	-	927	-
Ob. 3 - Misura B1 - Inserimento lavorativo e reinserimento di gruppi svantaggiati	6	243	199	1.214	616
Ob. 3 - Misura C2 - Prevenzione della dispersione scolastica e formativa	16	459	-	51	-
Ob. 3 - Misura C3 - Formazione superiore	7	211	148	105	70
Ob. 3 - Misura C4 - Formazione permanente	8	619	448	135	87
Ob. 3 - Misura D1 - Formazione continua	73	1.356	341	88	80
<i>di cui:</i>					
<i>Legge 236/93 1a</i>	-	73	73	-	139
<i>Legge 236/93 1c</i>	38	482	-	113	-
<i>Legge 53/00</i>	21	311	10	108	107
Ob. 3 - Misura E1 - Promozione della partecipazione femminile al mercato del lavoro	8	444	361	86	127
Corsi liberi riconosciuti e non finanziati	219	1.582	-	129	-
<b>Totale</b>	<b>469</b>	<b>7.438</b>	<b>1.924</b>	<b>287</b>	<b>197</b>

Fonte: Provincia di Perugia, Area lavoro, formazione e istruzione; Provincia di Terni, Servizio Politiche formative del lavoro

**Tavola 3.10 - Corsi di formazione professionale, corsisti e durata per comune - Anno 2006**

COMUNI	Corsi			Corsisti effettivi				Durata media (in ore)		
	Pubblici	Privati	Totale	Pubblici	Privati	In modalità voucher	Totale	Pubblici	Privati	In modalità voucher
Assisi	-	-	0	-	-	41	41	-	-	182
Bastia Umbra	2	-	2	27	-	-	27	120	-	-
Città di Castello	23	32	55	342	210	-	552	646	240	-
Corciano	3	-	3	42	-	-	42	480	-	-
Deruta	1	-	1	8	-	2	10	120	-	220
Foligno	15	14	29	224	397	1	622	772	90	128
Fossato di Vico	-	-	0	-	-	12	12	-	-	200
Gubbio	3	2	5	59	9	-	68	520	220	-
Magione	1	-	1	14	-	-	14	120	-	-
Marsciano	5	10	15	64	118	16	198	792	150	163
Massa Martana	5	-	5	104	-	-	104	160	-	-
Perugia	119	31	150	1.940	731	669	3.340	405	226	80
Spoletto	6	-	6	81	-	7	88	293	-	200
Todi	8	-	8	105	-	-	105	116	-	-
Torgiano	-	-	0	-	-	2	2	-	-	46
Trevi	1	-	1	17	-	3	20	102	-	93
Umbertide	1	-	1	25	-	-	25	120	-	-
<b>Provincia di Perugia</b>	<b>193</b>	<b>89</b>	<b>282</b>	<b>3.052</b>	<b>1.465</b>	<b>753</b>	<b>5.270</b>	<b>444</b>	<b>201</b>	<b>105</b>
Mntecastrilli	-	1	1	-	4	-	4	-	100	-
Narni	6	1	7	17	10	35	62	405	100	300
Orvieto	13	18	31	4	38	49	91	905	70	2.920
Terni	38	110	148	859	65	1.087	2.011	165	80	134
<b>Provincia di Terni</b>	<b>57</b>	<b>130</b>	<b>187</b>	<b>880</b>	<b>117</b>	<b>1.171</b>	<b>2.168</b>	<b>340</b>	<b>79</b>	<b>256</b>
<b>UMBRIA</b>	<b>250</b>	<b>219</b>	<b>469</b>	<b>3.932</b>	<b>1.582</b>	<b>1.924</b>	<b>7.438</b>	<b>420</b>	<b>129</b>	<b>197</b>

Fonte: Provincia di Perugia, Area lavoro, formazione e istruzione; Provincia di Terni, Servizio politiche formative e del lavoro

Tavola 3.11 - Posti letto, ricoveri e giornate di degenza nelle strutture ospedaliere - Anno 2006

STRUTTURE	Ordinari			Day Hospital			Totale		
	Posti letto (a)	Ricoveri (b)	Giornate di degenza	Posti letto (a)	Ricoveri	Giornate di degenza	Posti letto (a)	Ricoveri	Giornate di degenza
<b>PRESIDI DI RICOVERO PUBBLICI</b>									
<b>Azienda Asl 1</b>	<b>359</b>	<b>16.918</b>	<b>95.510</b>	<b>63</b>	<b>5.605</b>	<b>11.014</b>	<b>422</b>	<b>22.523</b>	<b>106.524</b>
Città di Castello	162	8.669	48.286	26	2.271	6.548	188	10.940	54.834
Umbertide	36	1.489	9.688	7	1.472	1.652	43	2.961	11.340
Gubbio	105	4.486	24.023	21	1.395	2.222	126	5.881	26.245
Gualdo Tadino	56	2.274	13.513	9	467	592	65	2.741	14.105
<b>Azienda Asl 2</b>	<b>227</b>	<b>10.076</b>	<b>56.484</b>	<b>66</b>	<b>7.183</b>	<b>17.151</b>	<b>293</b>	<b>17.259</b>	<b>73.635</b>
Castiglione del Lago	37	1.982	8.649	12	1.066	1.830	49	3.048	10.479
Città della Pieve	34	1.038	7.693	9	917	2.808	43	1.955	10.501
Assisi	54	2.971	14.683	15	1.725	3.996	69	4.696	18.679
Marsciano	33	1.629	6.908	15	1.970	4.497	48	3.599	11.405
Todi	45	1.995	11.996	14	1.435	3.780	59	3.430	15.776
Servizio psichiatrico diagnosi e cura di Perugia	24	461	6.555	1	70	240	25	531	6.795
<b>Azienda Asl 3</b>	<b>338</b>	<b>15.727</b>	<b>91.847</b>	<b>94</b>	<b>8.404</b>	<b>18.496</b>	<b>432</b>	<b>24.131</b>	<b>110.343</b>
Foligno	194	9.680	59.586	56	5.407	11.083	250	15.087	70.669
Servizio psichiatrico diagnosi e cura di Foligno	12	151	2.413	27	2.594	6.546	39	2.745	8.959
Spoletto	115	5.028	25.656	5	228	545	120	5.256	26.201
Norcia	17	868	4.192	6	175	322	23	1.043	4.514
<b>Azienda Asl 4</b>	<b>252</b>	<b>10.453</b>	<b>78.337</b>	<b>57</b>	<b>4.957</b>	<b>11.734</b>	<b>309</b>	<b>15.410</b>	<b>90.071</b>
Orvieto	129	5.039	42.318	29	2.526	5.774	158	7.565	48.092
Narni	67	3.518	20.437	17	1.482	4.261	84	5.000	24.698
Amelia	50	1.639	13.791	10	904	1.633	60	2.543	15.424
Servizio psichiatrico diagnosi e cura di Perugia	6	257	1.791	1	45	66	7	302	1.857
<b>Totale Aziende ospedaliere</b>	<b>1.193</b>	<b>52.817</b>	<b>363.798</b>	<b>217</b>	<b>24.063</b>	<b>71.100</b>	<b>1.410</b>	<b>76.880</b>	<b>434.898</b>
Azienda ospedaliera di Perugia	710	32.903	222.356	127	12.528	41.245	837	45.431	263.601
Azienda ospedaliera di Terni	483	19.914	141.442	90	11.535	29.855	573	31.449	171.297
<b>TOTALE</b>	<b>2.369</b>	<b>105.991</b>	<b>685.976</b>	<b>497</b>	<b>50.212</b>	<b>129.495</b>	<b>2.866</b>	<b>156.203</b>	<b>815.471</b>
<b>PRESIDI DI RIABILITAZIONE (PUBBLICI E PRIVATI)</b>									
<b>Presidi pubblici</b>	<b>138</b>	<b>2.010</b>	<b>50.425</b>	<b>20</b>	<b>728</b>	<b>11.199</b>	<b>158</b>	<b>2.738</b>	<b>61.624</b>
Istituto "Prosperius" Umbertide	56	903	26.504	-	81	2.309	56	984	28.813
Riabilitazione cardiologica Gualdo Tadino	-	-	-	5	0	-	5	-	-
Riabilitazione intensiva Passignano	20	316	5.899	2	161	2.332	22	477	8.231
Neuroriabilitazione Trevi	22	321	5.682	7	344	3.340	29	665	9.022
Riabilitazione Neuromotoria Cascia	10	267	2.369	-	-	-	10	267	2.369
Istituto riabilitazione "Domus Gratiae" Terni	20	162	6.392	-	-	-	20	162	6.392
Unità spinale Azienda ospedaliera di Perugia	10	41	3.579	2	30	38	12	71	3.617
Riabilitazione Azienda ospedaliera di Terni	-	-	-	4	112	3.180	4	112	3.180
<b>Presidi privati</b>	<b>32</b>	<b>573</b>	<b>7.174</b>	<b>-</b>	<b>-</b>	<b>-</b>	<b>32</b>	<b>573</b>	<b>7.174</b>
Villa Fiorita	10	36	455	-	-	-	10	36	455
Madonna degli Angeli - Sagisc (Ist. privato)	15	390	4.800	-	-	-	15	390	4.800
Liotti	7	147	1.919	-	-	-	7	147	1.919
<b>TOTALE</b>	<b>170</b>	<b>2.583</b>	<b>57.599</b>	<b>20</b>	<b>728</b>	<b>11.199</b>	<b>190</b>	<b>3.311</b>	<b>68.798</b>
<b>CASE DI CURA PRIVATE</b>									
Villa Fiorita	26	598	1.434	4	877	1.817	30	1.475	3.251
Porta Sole	59	1.864	6.619	6	802	802	65	2.666	7.421
Madonna degli Angeli - Sagisc	45	1.229	7.091	5	303	303	50	1.532	7.394
Liotti	49	1.245	4.165	6	2.193	2.208	55	3.438	6.373
Villa Aurora	17	131	393	12	866	873	29	997	1.266
<b>Totale</b>	<b>196</b>	<b>5.067</b>	<b>19.702</b>	<b>33</b>	<b>5.041</b>	<b>6.003</b>	<b>229</b>	<b>10.108</b>	<b>25.705</b>

Fonte : Regione Umbria, Direzione generale sanità e servizi sociali

(a) Al 1° gennaio.

(b) Esclusi i neonati dimessi dal reparto nido.

**Tavola 3.12 – Posti letto, ricoveri ordinari e indici di utilizzazione delle strutture di degenza- Anno 2006**

STRUTTURE	Posti letto (a)	Ricoveri	Degenza media	Tasso di utilizzazione	Indice di turn-over	Indice di rotazione
<b>PRESIDI DI RICOVERO PUBBLICI</b>						
Città di Castello	162	8.669	5,6	89,4	0,7	58,6
Umbertide	36	1.489	6,5	85,6	1,1	48,0
Gubbio	105	4.486	5,4	66,5	2,7	45,3
Gualdo Tadino	56	2.274	5,9	86,1	1,0	52,9
Castiglione del Lago	37	1.982	4,4	72,4	1,7	60,5
Città della Pieve	34	1.038	7,4	68,2	3,5	33,6
Assisi	54	2.971	4,9	74,5	1,7	55,0
Marsciano	33	1.629	4,2	63,3	2,5	54,5
Todi	45	1.995	6,0	79,5	1,5	48,3
Servizio psichiatrico diagnosi e cura di Perugia	24	461	14,2	74,8	4,8	19,2
Foligno	194	9.680	6,2	79,5	1,6	47,1
Servizio Psichiatrico Diagnosi e Cura - Foligno	12	151	16,0	82,6	3,4	18,9
Spoletto	115	5.028	5,1	81,6	1,2	58,3
Norcia	17	868	4,8	76,6	1,5	57,9
Orvieto	129	5.039	8,4	87,2	1,2	37,9
Narni	67	3.518	5,8	86,1	0,9	54,1
Amelia	50	1.639	8,4	82,1	1,8	35,6
Servizio psichiatrico diagnosi e cura di Terni	6	257	7,0	81,8	1,6	42,8
Azienda Ospedaliera Perugia	710	32.903	6,8	88,2	0,9	47,6
Azienda Ospedaliera Terni	483	19.914	7,1	83,3	1,4	42,8
<b>Totale</b>	<b>2.369</b>	<b>105.991</b>	<b>6,5</b>	<b>83,4</b>	<b>1,3</b>	<b>47,0</b>
<b>PRESIDI DI RIABILITAZIONE (PUBBLICI E PRIVATI)</b>						
Istituto "Prosperius" Umbertide	56	903	29,4	96,8	1,0	12,0
Riabilitazione intensiva Passignano	20	316	18,7	92,5	1,5	18,1
Neuroriabilitazione Trevi	22	321	17,7	81,9	3,9	16,9
Riabilitazione Neuromotoria Cascia	10	267	8,9	64,9	4,8	26,7
Istituto riabilitazione "Domus Gratiae" Terni	20	162	39,5	87,6	5,6	8,1
Unità spinale Azienda ospedaliera di Perugia	10	41	87,3	98,1	1,7	4,1
<b>Totale</b>	<b>138</b>	<b>2.010</b>	<b>25,1</b>	<b>91,2</b>	<b>2,4</b>	<b>14,6</b>
<b>CASE DI CURA PRIVATE</b>						
Villa Fiorita	26	598	26	15,1	13,5	23
Porta Sole	59	1.864	51,1	35,5	6,5	36,5
Madonna degli Angeli - Sagisc	45	1.229	45	43,2	7,6	27,3
Liotti	49	1.245	49	23,3	11	25,4
Villa Aurora	17	131	17	6,3	44,4	7,7
<b>Totale</b>	<b>196</b>	<b>5.067</b>	<b>188,1</b>	<b>28,7</b>	<b>9,7</b>	<b>25,9</b>

Fonte: Regione Umbria, Direzione generale sanità e servizi sociali

(a) Al 1° gennaio.

**Tavola 3.13 – Spesa farmaceutica lorda e netta per Asl e mese - Anno 2006** (valori in migliaia di euro)

MESI	Asl n. 1	Asl n. 2	Asl n. 3	Asl n. 4	Totale
<b>SPESA LORDA</b>					
Gennaio	2.523,09	6.382,10	2.867,31	4.884,85	16.657,35
Febbraio	2.335,72	5.890,85	2.603,82	4.458,39	15.288,78
Marzo	2.611,43	6.652,70	2.954,70	5.080,46	17.299,29
Aprile	2.233,71	5.794,77	2.516,59	4.426,02	14.971,09
Maggio	2.500,42	6.344,20	2.797,07	4.905,14	16.546,83
Giugno	2.217,73	5.819,28	2.555,82	4.559,11	15.151,94
Luglio	2.151,92	5.457,51	2.408,44	4.205,04	14.222,91
Agosto	2.148,34	5.468,51	2.432,32	4.125,94	14.175,11
Settembre	2.125,18	5.468,86	2.387,87	4.177,16	14.159,07
Ottobre	2.089,92	5.543,82	2.406,97	4.235,22	14.275,93
Novembre	2.084,76	5.459,02	2.415,28	4.261,55	14.220,61
Dicembre	2.066,95	5.501,25	2.399,73	4.235,71	14.203,64
<b>Totale</b>	<b>27.089,17</b>	<b>69.782,88</b>	<b>30.745,93</b>	<b>53.554,59</b>	<b>181.172,57</b>
<b>SPESA NETTA</b>					
Gennaio	2.397,36	6.044,07	2.718,56	4.635,14	15.795,13
Febbraio	2.210,91	5.564,32	2.460,88	4.220,42	14.456,53
Marzo	2.471,41	6.290,34	2.793,58	4.811,44	16.366,77
Aprile	2.107,71	5.478,65	2.379,57	4.183,88	14.149,81
Maggio	2.372,37	6.010,03	2.651,12	4.656,60	15.690,12
Giugno	2.104,04	5.514,51	2.422,07	4.324,06	14.364,68
Luglio	2.042,72	5.175,18	2.284,74	3.993,00	13.495,64
Agosto	2.041,35	5.188,95	2.307,99	3.921,48	13.459,77
Settembre	2.020,00	5.188,15	2.266,92	3.971,90	13.446,97
Ottobre	1.987,46	5.265,70	2.287,62	4.029,80	13.570,58
Novembre	1.981,17	5.182,75	2.293,79	4.049,86	13.507,57
Dicembre	1.963,36	5.219,87	2.277,23	4.025,81	13.486,27
<b>Totale</b>	<b>25.699,87</b>	<b>66.122,51</b>	<b>29.144,07</b>	<b>50.823,39</b>	<b>171.789,84</b>

Fonte: Regione Umbria, Direzione generale sanità e servizi sociali

**Tavola 3.14 - Pensioni erogate dall'Inps, importo complessivo annuo e importo medio mensile per sesso, gestione e categoria al 1° gennaio 2006 - Provincia di Perugia - (importo complessivo in migliaia di euro, importo medio mensile in euro)**

GESTIONI E CATEGORIE	Maschi			Femmine			Totale		
	Numero	Importo complessivo	Importo medio mensile	Numero	Importo complessivo	Importo medio mensile	Numero	Importo complessivo	Importo medio mensile
<b>Prestazioni previdenziali</b>	<b>77.192</b>	<b>827.492,60</b>	<b>824,61</b>	<b>111.012</b>	<b>678.013,01</b>	<b>469,81</b>	<b>188.204</b>	<b>1.505.505,61</b>	<b>615,33</b>
FONDO PENSIONI LAVORATORI DIPENDENTI	39.787	435.292,45	841,58	62.925	408.212,82	499,02	102.712	843.505,27	631,72
Vecchiaia	28.322	354.253,84	962,16	27.401	203.960,44	572,58	55.723	558.214,28	770,59
Invalidità	8.294	66.229,66	614,25	9.306	53.429,93	441,65	17.600	119.659,59	522,99
Superstiti	3.171	14.808,95	359,24	26.218	150.822,45	442,51	29.389	165.631,40	433,53
ALTRE PENSIONI LAVORATORI DIPENDENTI (a)	3.007	86.125,25	2203,20	1.300	19.946,91	1180,29	4.307	106.072,16	1894,45
Vecchiaia	2.725	80.217,26	2264,43	254	6.032,27	1826,85	2.979	86.249,53	2227,12
Invalidità	255	5.639,30	1701,15	23	415,84	1390,77	278	6.055,14	1675,47
Superstiti	27	268,69	765,50	1.023	13.498,80	1015,02	1.050	13.767,49	1008,61
COLTIVATORI DIRETTI, COLONI E MEZZADRI	16.649	139.390,70	644,03	29.344	148.857,89	390,22	45.993	288.248,59	482,09
Vecchiaia	11.728	114.541,63	751,27	13.977	82.010,75	451,35	25.705	196.552,38	588,19
Invalidità	2.861	17.041,09	458,18	7.768	40.546,09	401,51	10.629	57.587,18	416,76
Superstiti	2.060	7.807,98	291,56	7.599	26.301,05	266,24	9.659	34.109,03	271,64
ARTIGIANI	11.110	109.311,68	756,85	8.763	50.836,25	446,25	19.873	160.147,93	619,89
Vecchiaia	9.342	97.932,84	806,39	4.187	27.971,55	513,89	13.529	125.904,39	715,87
Invalidità	1.426	9.984,57	538,60	1.006	5.353,74	409,37	2.432	15.338,31	485,14
Superstiti	342	1.394,27	313,60	3570	17.510,96	377,31	3912	18.905,23	371,74
COMMERCianti	5.764	55.105,45	735,41	8.467	49.992,40	454,18	14.231	105.097,85	568,09
Vecchiaia	4.648	48.805,07	807,71	5.352	35.589,52	511,52	10.000	84.394,59	649,19
Invalidità	643	4.485,44	536,60	957	5.036,49	404,83	1600	9.521,93	457,79
Superstiti	473	1.814,94	295,16	2158	9.366,39	333,87	2631	11.181,33	326,91
ALTRE GESTIONI (b)	875	2.267,07	199,30	213	166,74	60,22	1.088	2.433,81	172,07
Vecchiaia	827	2.056,10	191,25	155	103,04	51,14	982	2.159,14	169,13
Invalidità	46	210,57	352,12	12	5,80	37,18	58	216,37	286,96
Superstiti	2	0,40	15,38	46	57,90	96,82	48	58,30	93,43
<b>Prestazioni assistenziali</b>	<b>13.342</b>	<b>74.571,63</b>	<b>429,94</b>	<b>28.109</b>	<b>149.054,66</b>	<b>407,90</b>	<b>41.451</b>	<b>223.626,29</b>	<b>415,00</b>
<b>TOTALE GESTIONI</b>	<b>90.534</b>	<b>902.064,50</b>	<b>766,45</b>	<b>139.121</b>	<b>827.067,13</b>	<b>457,30</b>	<b>229.655</b>	<b>1.729.131,63</b>	<b>579,17</b>
<b>Vecchiaia</b>	<b>57.592</b>	<b>697.807,13</b>	<b>932,03</b>	<b>51.326</b>	<b>355.664,54</b>	<b>533,04</b>	<b>108.918</b>	<b>1.053.471,67</b>	<b>744,01</b>
<b>Invalidità</b>	<b>13.525</b>	<b>103.590,82</b>	<b>589,17</b>	<b>19.072</b>	<b>104.787,67</b>	<b>422,64</b>	<b>32.597</b>	<b>208.378,49</b>	<b>491,74</b>
<b>Superstiti</b>	<b>6.075</b>	<b>26.094,92</b>	<b>330,42</b>	<b>40.614</b>	<b>217.560,26</b>	<b>412,06</b>	<b>46.689</b>	<b>243.655,18</b>	<b>401,44</b>
<b>Pensioni o assegni sociali</b>	<b>2.300</b>	<b>9.790,76</b>	<b>327,45</b>	<b>6.923</b>	<b>27.969,89</b>	<b>310,78</b>	<b>9.223</b>	<b>37.760,65</b>	<b>314,94</b>
<b>Invalidi civili</b>	<b>11.042</b>	<b>64.780,87</b>	<b>451,29</b>	<b>21.186</b>	<b>121.084,77</b>	<b>439,64</b>	<b>32.228</b>	<b>185.865,64</b>	<b>443,63</b>

Fonte: Inps, Banche dati statistiche, Osservatorio sulle pensioni, [www.inps.it](http://www.inps.it)

(a) Fondi a gestione separata, sostitutivi o integrativi.

(b) Fondo lavoratori parasubordinati, assicurazioni facoltative e gestioni minori.

**Tavola 3.15 - Pensioni erogate dall'Inps, importo complessivo annuo e importo medio mensile per sesso, gestione e categoria al 1° gennaio 2006 - Provincia di Terni - (importo complessivo in migliaia di euro, importo medio mensile in euro)**

GESTIONI E CATEGORIE	Maschi			Femmine			Totale		
	Numero	Importo complessivo	Importo medio mensile	Numero	Importo complessivo	Importo medio mensile	Numero	Importo complessivo	Importo medio mensile
<b>Prestazioni previdenziali</b>	<b>32.016</b>	<b>436.283,01</b>	<b>1048,23</b>	<b>39.042</b>	<b>247.265,00</b>	<b>487,18</b>	<b>71.058</b>	<b>683.548,01</b>	<b>739,97</b>
FONDO PENSIONI									
LAVORATORI DIPENDENTI	21.189	314.180,91	1140,58	24.379	164.160,29	517,97	45.568	478.341,20	807,49
Vecchiaia	14.923	258.053,59	1330,18	7.007	48.297,36	530,21	21.930	306.350,95	1074,58
Invalidità	5.103	50.976,88	768,43	5.419	29.110,81	413,23	10.522	80.087,69	585,50
Superstiti	1.163	5.150,44	340,66	11.953	86.752,12	558,29	13.116	91.902,56	538,99
ALTRE PENSIONI									
LAVORATORI DIPENDENTI (a)	1.216	36.821,96	2329,32	727	10.840,62	1147,03	1.943	47.662,58	1886,95
Vecchiaia	1.127	34.778,34	2373,79	105	2.300,11	1685,06	1.232	37.078,45	2315,09
Invalidità'	80	1.959,43	1884,07	16	264,71	1272,64	96	2.224,14	1782,16
Superstiti	9	84,19	719,57	606	8.275,80	1050,50	615	8.359,99	1045,65
COLTIVATORI DIRETTI, COLONI E MEZZADRI	4.510	38.041,87	648,85	8.249	40.475,74	377,44	12.759	78.517,61	473,38
Vecchiaia	2.668	28.598,00	824,53	2.960	16.331,68	424,42	5.628	44.929,68	614,10
Invalidità	1.127	6.775,65	462,47	3.323	17.219,12	398,60	4.450	23.994,77	414,78
Superstiti	715	2.668,22	287,06	1.966	6.924,94	270,95	2.681	9.593,16	275,25
ARTIGIANI	2.831	27.877,72	757,48	2.364	13.067,23	425,20	5.195	40.944,95	606,28
Vecchiaia	2.210	23.885,26	831,37	899	5.672,05	485,33	3.109	29.557,31	731,31
Invalidità	536	3.678,62	527,93	411	2.168,83	405,92	947	5.847,45	474,98
Superstiti	85	313,84	284,02	1054	5.226,35	381,43	1139	5.540,19	374,16
COMMERCianti	1.973	18.866,73	735,58	3.263	18.679,95	440,37	5.236	37.546,68	551,61
Vecchiaia	1.488	16.234,26	839,24	1.798	11.733,75	502,00	3.286	27.968,01	654,71
Invalidità	288	1.889,63	504,71	707	3.580,17	389,53	995	5.469,80	422,87
Superstiti	197	742,84	290,06	758	3.366,03	341,59	955	4.108,87	330,96
ALTRE GESTIONI (b)	297	493,82	127,90	60	41,17	52,78	357	534,99	115,27
Vecchiaia	280	446,75	122,73	40	28,12	54,08	320	474,87	114,15
Invalidità	17	47,07	212,99	6	0,09	1,15	23	47,16	157,73
Superstiti	-	-	-	14	12,96	71,21	14	12,96	71,21
<b>Prestazioni assistenziali</b>	<b>4.252</b>	<b>23.089,70</b>	<b>417,72</b>	<b>10.039</b>	<b>50.936,96</b>	<b>390,30</b>	<b>14.291</b>	<b>74.026,66</b>	<b>398,46</b>
<b>TOTALE GESTIONI</b>	<b>36.268</b>	<b>459.370,65</b>	<b>974,31</b>	<b>49.081</b>	<b>298.201,21</b>	<b>467,36</b>	<b>85.349</b>	<b>757.571,86</b>	<b>682,78</b>
<b>Vecchiaia</b>	<b>22.696</b>	<b>361.994,39</b>	<b>1226,90</b>	<b>12.809</b>	<b>84.362,51</b>	<b>506,63</b>	<b>35.505</b>	<b>446.356,90</b>	<b>967,05</b>
<b>Invalidità</b>	<b>7.151</b>	<b>65.326,96</b>	<b>702,72</b>	<b>9.882</b>	<b>52.343,47</b>	<b>407,45</b>	<b>17.033</b>	<b>117.670,43</b>	<b>531,41</b>
<b>Superstiti</b>	<b>2.169</b>	<b>8.959,60</b>	<b>317,75</b>	<b>16.351</b>	<b>110.558,27</b>	<b>520,12</b>	<b>18.520</b>	<b>119.517,87</b>	<b>496,42</b>
<b>Pensioni o assegni sociali</b>	<b>852</b>	<b>3.466,23</b>	<b>312,95</b>	<b>3.082</b>	<b>11.710,89</b>	<b>292,29</b>	<b>3.934</b>	<b>15.177,12</b>	<b>296,76</b>
<b>Invalidi civili</b>	<b>3.400</b>	<b>19.623,47</b>	<b>443,97</b>	<b>6.957</b>	<b>39.226,07</b>	<b>433,72</b>	<b>10.357</b>	<b>58.849,54</b>	<b>437,08</b>

Fonte: Inps, Banche dati statistiche, Osservatorio sulle pensioni, [www.inps.it](http://www.inps.it)

(a) Fondi a gestione separata, sostitutivi o integrativi.

(b) Fondo lavoratori parasubordinati, assicurazioni facoltative e gestioni minori.



**Tavola 3.16 - Pensioni erogate dall'Inps, importo complessivo annuo e importo medio mensile per sesso, gestione categoria al 1° gennaio 2006 - Umbria - (importo complessivo in migliaia di euro, importo medio mensile in euro)**

GESTIONI E CATEGORIE	Maschi			Femmine			Totale		
	Numero	Importo complessivo	Importo medio mensile	Numero	Importo complessivo	Importo medio mensile	Numero	Importo complessivo	Importo medio mensile
<b>Prestazioni previdenziali</b>	<b>109.208</b>	<b>1.263.775,61</b>	<b>890,17</b>	<b>150.054</b>	<b>925.278,01</b>	<b>474,33</b>	<b>259.262</b>	<b>2.189.053,62</b>	<b>649,49</b>
FONDO PENSIONI									
LAVORATORI DIPENDENTI	60.976	749.473,36	945,48	87.304	572.373,11	504,31	148.280	1.321.846,47	685,73
Vecchiaia	43.245	612.307,43	1.089,16	34.408	252.257,80	563,95	77.653	864.565,23	856,44
Invalidità	13.397	117.206,54	672,98	14.725	82.540,74	431,19	28.122	199.747,28	546,38
Superstiti	4.334	19.959,39	354,25	38.171	237.574,57	478,77	42.505	257.533,96	466,07
ALTRE PENSIONI									
LAVORATORI DIPENDENTI (a)	4.223	122.947,21	2.239,52	2.027	30.787,53	1.168,36	6.250	153.734,74	1.892,12
Vecchiaia	3.852	114.995,60	2.296,42	359	8.332,38	1.785,38	4.211	123.327,98	2.252,85
Invalidità	335	7.598,73	1.744,83	39	680,55	1.342,31	374	8.279,28	1.702,85
Superstiti	36	352,88	754,02	1.629	21.774,60	1.028,22	1.665	22.127,48	1.022,29
COLONI									
E MEZZADRI	21.159	177.432,57	645,05	37.593	189.333,63	387,42	58.752	366.766,20	480,20
Vecchiaia	14.396	143.139,63	764,85	16.937	98.342,43	446,64	31.333	241.482,06	592,84
Invalidità	3.988	23.816,74	459,39	11.091	57.765,21	400,64	15.079	81.581,95	416,18
Superstiti	2.775	10.476,20	290,40	9.565	33.225,99	267,21	12.340	43.702,19	272,42
ARTIGIANI	13.941	137.189,40	756,98	11.127	63.903,48	441,78	25.068	201.092,88	617,07
Vecchiaia	11.552	121.818,10	811,17	5.086	33.643,60	508,84	16.638	155.461,70	718,75
Invalidità	1.962	13.663,19	535,69	1.417	7.522,57	408,37	3.379	21.185,76	482,29
Superstiti	427	1.708,11	307,71	4624	22.737,31	378,25	5051	24.445,42	372,29
COMMERCianti	7.737	73.972,18	735,45	11.730	68.672,35	450,34	19.467	142.644,53	563,65
Vecchiaia	6.136	65.039,33	815,36	7.150	47.323,27	509,13	13.286	112.362,60	650,56
Invalidità	931	6.375,07	526,73	1664	8.616,66	398,33	2595	14.991,73	444,40
Superstiti	670	2.557,78	293,66	2916	12.732,42	335,88	3586	15.290,20	327,99
ALTRE GESTIONI (b)	1.172	2.760,89	181,21	273	207,91	58,58	1.445	2.968,80	158,04
Vecchiaia	1.107	2.502,85	173,92	195	131,16	51,74	1.302	2.634,01	155,62
Invalidità	63	257,64	314,58	18	5,89	25,17	81	263,53	250,27
Superstiti	2	0,40	15,38	60	70,86	90,85	62	71,26	88,41
<b>Prestazioni assistenziali</b>	<b>17.594</b>	<b>97.661,33</b>	<b>426,99</b>	<b>38.148</b>	<b>199.991,62</b>	<b>403,27</b>	<b>55.742</b>	<b>297.652,95</b>	<b>410,76</b>
<b>TOTALE GESTIONI</b>	<b>126.802</b>	<b>1.361.435,15</b>	<b>825,90</b>	<b>188.202</b>	<b>1.125.268,34</b>	<b>459,93</b>	<b>315.004</b>	<b>2.486.703,49</b>	<b>607,25</b>
<b>Vecchiaia</b>	<b>80.288</b>	<b>1.059.801,52</b>	<b>1.015,38</b>	<b>64.135</b>	<b>440.027,05</b>	<b>527,77</b>	<b>144.423</b>	<b>1.499.828,57</b>	<b>798,84</b>
<b>Invalidità</b>	<b>20.676</b>	<b>168.917,78</b>	<b>628,44</b>	<b>28.954</b>	<b>157.131,14</b>	<b>417,46</b>	<b>49.630</b>	<b>326.048,92</b>	<b>505,35</b>
<b>Superstiti</b>	<b>8.244</b>	<b>35.054,52</b>	<b>327,09</b>	<b>56.965</b>	<b>328.118,53</b>	<b>443,08</b>	<b>65.209</b>	<b>363.173,05</b>	<b>428,41</b>
<b>Pensioni o assegni sociali</b>	<b>3.152</b>	<b>13.256,99</b>	<b>323,53</b>	<b>10.005</b>	<b>39.680,78</b>	<b>305,08</b>	<b>13.157</b>	<b>52.937,77</b>	<b>309,50</b>
<b>Invalidi civili</b>	<b>14.442</b>	<b>84.404,34</b>	<b>449,57</b>	<b>28.143</b>	<b>160.310,84</b>	<b>438,18</b>	<b>42.585</b>	<b>244.715,18</b>	<b>442,04</b>

Fonte: Inps, Banche dati statistiche, Osservatorio sulle pensioni, [www.inps.it](http://www.inps.it)

(a) Fondi a gestione separata, sostitutivi o integrativi.

(b) Fondo lavoratori parasubordinati, assicurazioni facoltative e gestioni minori.

**Tavola 3.17 - Delitti in totale e con presunti autori noti, denunciati dalle Forze di polizia all'Autorità giudiziaria - Provincia di Perugia - Anno 2006**

DELITTI	Delitti commessi	Delitti commessi con presunti autori noti		Totale delitti con presunti autori noti
		Riferiti al periodo	Riferiti a periodi precedenti	
Omicidi volontari consumati	5	4	1	5
Tentati omicidi	9	8	-	8
Omicidi colposi	15	9	-	9
<i>di cui: da incidente stradale</i>	7	5	-	5
Percosse	163	70	19	89
Lesioni dolose	621	299	40	339
Minacce	743	304	55	359
Sequestri di persona	15	10	1	11
Ingiurie	556	255	49	304
Violenze sessuali	57	27	9	36
Atti sessuali con minorenne	-	-	1	1
Sfruttamento e favoreggiamento della prostituzione	23	18	5	23
Furti	15.025	495	41	536
Rapine	254	73	5	78
Estorsioni	50	25	2	27
Danneggiamenti	3.736	159	21	180
Truffe e frodi informatiche	1.161	139	93	232
Ricettazione	171	147	23	170
Usura	2	-	2	2
Incendi	112	11	1	12
<i>di cui: incendi boschivi</i>	41	4	-	4
Danneggiamento seguito da incendio	50	2	3	5
Normativa sugli stupefacenti	332	313	9	322
Attentati	6	1	-	1
Associazione per delinquere	8	6	2	8
Altri delitti	3.643	2.204	348	2.552
<b>Totale</b>	<b>26.757</b>	<b>4.579</b>	<b>730</b>	<b>5.309</b>

Fonte: Ministero dell'Interno - Dipartimento della pubblica sicurezza - Centro elaborazione dati interforze

**Tavola 3.18 - Delitti in totale e con presunti autori noti, denunciati dalle Forze di polizia all'Autorità giudiziaria - Provincia di Terni - Anno 2006**

DELITTI	Delitti commessi	Delitti commessi con presunti autori noti		Totale delitti con presunti autori noti
		Riferiti al periodo	Riferiti a periodi precedenti	
Omicidi volontari consumati	-	-	-	-
Tentati omicidi	6	5	-	5
Omicidi colposi	10	7	-	7
<i>di cui: da incidente stradale</i>	8	6	-	6
Percosse	43	20	1	21
Lesioni dolose	190	96	12	108
Minacce	260	106	13	119
Sequestri di persona	9	4	1	5
Ingiurie	199	90	17	107
Violenze sessuali	10	6	-	6
Atti sessuali con minorenne	1	1	-	1
Sfruttamento e favoreggiamento della prostituzione	15	10	4	14
Furti	4.127	156	26	182
Rapine	45	22	3	25
Estorsioni	7	4	-	4
Danneggiamenti	1.424	51	3	54
Truffe e frodi informatiche	615	63	25	88
Ricettazione	69	56	9	65
Usura	1	1	-	1
Incendi	53	6	1	7
<i>di cui: incendi boschivi</i>	24	2	-	2
Danneggiamento seguito da incendio	5	-	-	-
Normativa sugli stupefacenti	80	63	5	68
Attentati	1	1	-	1
Associazione per delinquere	7	5	3	8
Altri delitti	1.313	520	120	640
<b>Totale</b>	<b>8.490</b>	<b>1.293</b>	<b>243</b>	<b>1.536</b>

Fonte: Ministero dell'Interno - Dipartimento della pubblica sicurezza - Centro elaborazione dati interforze

**Tavola 3.19 - Delitti in totale e con presunti autori noti, denunciati dalle Forze di polizia all'Autorità giudiziaria - Umbria  
Anno 2006 (a)**

DELITTI	Delitti commessi	Delitti commessi con presunti autori noti		Totale delitti con presunti autori noti
		Riferiti al periodo	Riferiti a periodi precedenti	
Omicidi volontari consumati	5	4	1	5
Tentati omicidi	15	13	-	13
Omicidi colposi	25	16	-	16
<i>di cui: da incidente stradale</i>	15	11	-	11
Percosse	206	90	20	110
Lesioni dolose	811	395	52	447
Minacce	1.003	410	68	478
Sequestri di persona	24	14	2	16
Ingiurie	755	345	66	411
Violenze sessuali	67	33	10	43
Atti sessuali con minorenne	1	1	1	2
Sfruttamento e favoreggiamento della prostituzione	38	28	9	37
Furti	19.166	651	67	718
Rapine	299	95	8	103
Estorsioni	58	30	2	32
Danneggiamenti	5.160	210	24	234
Truffe e frodi informatiche	1.777	203	120	323
Ricettazione	241	204	32	236
Usura	3	1	2	3
Incendi	165	17	2	19
<i>di cui: incendi boschivi</i>	65	6	-	6
Danneggiamento seguito da incendio	55	2	3	5
Normativa sugli stupefacenti	412	376	17	393
Attentati	8	2	-	2
Associazione per delinquere	17	13	6	19
Altri delitti	4.995	2.750	480	3.230
<b>Totale</b>	<b>35.306</b>	<b>5.903</b>	<b>992</b>	<b>6.895</b>

Fonte: Ministero dell'Interno - Dipartimento della pubblica sicurezza - Centro elaborazione dati interforze

(a) La somma dei delitti distinti per provincia può non coincidere con il totale della regione a causa della mancata indicazione della provincia.

**Tavola 3.20 - Provvedimenti esecutivi di sfratto per motivo, richieste di esecuzione e sfratti eseguiti per provincia - Anno 2006**

PROVINCE	Provvedimenti			Richieste di esecuzione	Sfratti eseguiti
	Finita locazione	Morosità o altra causa	Totale		
Provincia di Perugia	38	444	482	460	123
Provincia di Terni	16	87	103	344	72
<b>Umbria</b>	<b>54</b>	<b>531</b>	<b>585</b>	<b>804</b>	<b>195</b>

Fonte: Ministero dell'Interno - Ufficio Centrale di Statistica; Prefettura di Terni - Ufficio territoriale di governo

**Tavola 3.21 - Protesti e importo complessivo per comune - Provincia di Perugia - Anno 2006**

COMUNI	Protesti	Importo complessivo (in migliaia di euro)
Assisi	895	2.818,84
Bastia Umbra	1.632	3.673,06
Campello sul Clitunno	61	248,82
Cascia	49	92,73
Castel Ritaldi	77	66,74
Castiglione del Lago	226	627,81
Cerreto di Spoleto	46	69,62
Citerna	30	10,74
Città della Pieve	158	203,79
Città di Castello	1.412	2.729,19
Collazzone	51	150,23
Deruta	16	47,25
Foligno	2.128	5.260,12
FratTA Todina	33	18,34
Giano dell'Umbria	98	134,13
Gualdo Cattaneo	130	194,66
Gualdo Tadino	1.233	2.115,33
Gubbio	458	1.064,86
Magione	21	39,28
Marsciano	320	522,53
Massa Martana	68	248,77
Monte Castello di Vibio	16	18,63
Montefalco	69	73,13
Monteleone di Spoleto	9	19,33
Montone	20	63,58
Norcia	126	116,65
Perugia	4.595	10.980,00
Preci	7	4,15
San Giustino	129	126,25
Scheggia e Pascelupo	56	82,05
Sellano	25	21,24
Sigillo	143	253,78
Spoleto	793	1.715,46
Todi	242	869,04
Torgiano	7	9,01
Trevi	251	275,67
Tuoro sul Trasimeno	19	22,86
Umbertide	280	1.096,65
Non identificato (a)	16	85,71
<b>Provincia di Perugia</b>	<b>15.945</b>	<b>36.170,03</b>
<b>UMBRIA</b>	<b>21.481</b>	<b>47.966,43</b>

Fonte: Camera di commercio di Perugia

(a) Compresi i comuni in cui si sono rilevati 1 o 2 protesti.

**Tavola 3.22 - Protesti e importo complessivo per comune - Provincia di Terni – Anno 2006**

COMUNI	Protesti	Importo complessivo (in migliaia di euro)
Acquasparta	124	329,17
Allerona	12	40,23
Alviano	19	18,40
Amelia	206	663,05
Arrone	30	33,96
Attigliano	17	16,43
Avigliano Umbro	54	54,91
Castel Viscardo	5	1,52
Fabro	130	333,49
Ferentillo	10	5,07
Giove	92	354,32
Guardea	26	59,82
Lugnano in Teverina	18	33,15
Montecastrilli	45	50,43
Montefranco	86	58,00
Montegabbione	23	25,46
Narni	475	1.148,17
Orvieto	754	1.407,22
Otricoli	26	63,51
Penna in Teverina	15	22,65
Porano	10	4,70
San Gemini	34	18,35
Stroncone	29	27,76
Terni	3.292	7.023,09
Non identificato (a)	4	3,54
<b>Provincia di Terni</b>	<b>5.536</b>	<b>11.796,40</b>
<b>UMBRIA</b>	<b>21.481</b>	<b>47.966,43</b>

Fonte: Camera di commercio di Terni

(a) Compresi i comuni in cui si sono rilevati 1 o 2 protesti.

**Tavola 3.23 - Protesti, importo complessivo e importo medio per titolo protestato, provincia e comune capoluogo - Anno 2006**

NUMERO E IMPORTO PROTESTI	Assegno	Cambiale	Tratta non accettata	Tratta accettata	Totale
PROVINCIA DI PERUGIA					
Numero effetti	2.617	10.662	2.554	112	15.945
Importo complessivo ( <i>migliaia di euro</i> )	14.202,13	17.624,79	3.987,66	355,44	36.170,02
Importo medio ( <i>euro</i> )	5.426,87	1.653,05	1.561,34	3.173,56	2.268,42
DI CUI NEL CAPOLUOGO					
<i>Numero effetti</i>	<i>1013</i>	<i>2540</i>	<i>1004</i>	<i>38</i>	<i>4595</i>
<i>Importo complessivo (migliaia di euro)</i>	<i>5.388,13</i>	<i>4.415,40</i>	<i>1.160,05</i>	<i>16,43</i>	<i>10.980,01</i>
<i>Importo medio (euro)</i>	<i>5.318,98</i>	<i>1.738,35</i>	<i>1.155,42</i>	<i>432,29</i>	<i>2.389,55</i>
PROVINCIA DI TERNI					
Numero effetti	1.038	4.054	418	26	5.536
Importo complessivo ( <i>migliaia di euro</i> )	5.565,05	5.465,14	727,93	38,30	11.796,42
Importo medio ( <i>euro</i> )	5.361,32	1.348,09	1.741,45	1.472,95	2.130,86
DI CUI NEL CAPOLUOGO					
<i>Numero effetti</i>	<i>784</i>	<i>2.339</i>	<i>153</i>	<i>16</i>	<i>3.292</i>
<i>Importo complessivo (migliaia di euro)</i>	<i>3.654,48</i>	<i>3.118,33</i>	<i>220,07</i>	<i>30,22</i>	<i>7.023,10</i>
<i>Importo medio (euro)</i>	<i>4.661,33</i>	<i>1.333,19</i>	<i>1.438,35</i>	<i>1.888,57</i>	<i>2.133,38</i>
UMBRIA					
Numero effetti	3.655	14.716	2.972	138	21.481
Importo complessivo ( <i>migliaia di euro</i> )	19.767,18	23.089,93	4.715,58	393,74	47.966,43
Importo medio ( <i>euro</i> )	5.408,26	1.569,04	1.586,67	2.853,16	2.232,97
DI CUI NEL CAPOLUOGO					
<i>Numero effetti</i>	<i>1.797</i>	<i>4.879</i>	<i>1.157</i>	<i>54</i>	<i>7.887</i>
<i>Importo complessivo (migliaia di euro)</i>	<i>9.042,61</i>	<i>7.533,73</i>	<i>1.380,11</i>	<i>46,64</i>	<i>18.003,09</i>
<i>Importo medio (euro)</i>	<i>5.032,06</i>	<i>1.544,11</i>	<i>1.192,84</i>	<i>863,78</i>	<i>2.282,63</i>

Fonte: Camere di commercio di Perugia e di Terni

**Tavola 3.24 - Attività del Corpo di polizia provinciale per provincia, tipo e materia - Anno 2006**

TIPO E MATERIA	Provincia di Perugia	Provincia di Terni	Umbria
<b>Informative di reato penale</b>	<b>82</b>	<b>18</b>	<b>100</b>
Caccia-Armi	25	3	28
Uso esche avvelenate-Maltrattamento animali	26	1	27
Rifiuti, Scarichi e attingimenti idrici	15	8	23
Occupazione abusiva demanio pubblico	2	-	2
Violazione al C.P. e varie	14	6	20
<b>Verbali per sanzioni amministrative</b>	<b>1.659</b>	<b>124</b>	<b>1.783</b>
Pesca	32	3	35
Caccia	359	16	375
Codice della strada	1.025	6	1.031
Navigazione Trasimeno	9	-	9
Rifiuti	99	98	197
Tutela delle acque	5	-	5
Tartufi-funghi	5	-	5
Attingimenti	88	-	88
Circolazione su prati -Forestazione	18	1	19
Randagismo	19	-	19
<b>Altre Attività (a)</b>	<b>2.878</b>	<b>5.205</b>	<b>8.083</b>
Controlli ed interventi in materia venatoria e ittica	1.747	3.792	5.539
Segnalazioni all'Ufficio	379	112	491
Servizi di controllo in Procura	90	-	90
Vigilanza volontaria - pratiche	454	341	795
Attività Lago Trasimeno	38	-	38
Servizi d'ordine e vigilanza pubblica	99	317	416
Presenza ai consigli provinciali	29	-	29
Presidio ai seggi elettorali - personale impiegato	42	643	685

Fonte : Provincia di Perugia, Servizio di polizia provinciale; Provincia di Terni, Corpo di polizia locale

(a) Giornate uomo.



**Tavola 3.25 - Segnalazioni, colloqui e provvedimenti delle persone trovate in possesso di sostanze stupefacenti per provincia e Sert di residenza - Anno 2006**

PROVINCIA E SERT	Segnalazioni			Colloqui (a)	Provvedimenti (a)			
	Totale	Di cui sostanze pesanti	Di cui sostanze leggere		Invio al Sert	Sanzione	Ammonizione	Archiviazione
<b>Provincia di Perugia</b>	<b>446</b>	<b>252</b>	<b>194</b>	<b>356</b>	<b>89</b>	<b>75</b>	<b>177</b>	<b>15</b>
Area Sert 1 (Città di Castello)	34	18	16	49	15	11	21	2
Area Sert 2 (Gubbio)	30	15	15	18	6	7	5	-
Area Sert 3 (Perugia)	153	87	66	98	17	16	60	5
Area Sert 4 (Assisi)	38	28	10	45	10	7	25	3
Area Sert 5 (Magione)	39	25	14	22	3	8	10	1
Area Sert 6 (Marsciano)	47	20	27	27	9	6	12	-
Area Sert 7 (Foligno)	66	31	35	67	26	12	26	3
Area Sert 8 (Spoleto)	39	28	11	30	3	8	18	1
<b>Provincia di Terni (b)</b>	<b>174</b>	<b>45</b>	<b>129</b>	<b>6</b>	<b>4</b>	<b>2</b>	-	-
<b>UMBRIA</b>	<b>620</b>	<b>297</b>	<b>323</b>	<b>362</b>	<b>93</b>	<b>77</b>	<b>177</b>	<b>15</b>
ALTRA PROVINCIA	125	56	69	88	32	20	33	3

Fonte: Prefetture di Perugia e di Terni - Uffici territoriali di governo

(a) In assenza della figura professionale dell'Assistente Sociale nel periodo di riferimento non è stato effettuato alcun colloquio nella Prefettura di Terni e quindi non sono stati avviati utenti ai servizi per il programma terapeutico necessario

(b) Colloqui e provvedimenti effettuati dalla Prefettura di Perugia

**Tavola 3.26 - Utenti Sert per sesso, sostanza di abuso primaria e Sert di residenza - Anno 2006**

SERT	Utenti				Sostanza di abuso primaria				
	Totale	Di cui in comunità	Maschi	Femmine	Cannabis	Cocaina	Eroina	Ecstasy	Altro
Area Sert 1 (Città di Castello)	323	8	265	58	20	24	167	-	211
Area Sert 2 (Gubbio)	154	9	139	15	11	21	117	4	153
Area Sert 3 (Perugia)	780	143	663	117	16	25	737	-	778
Area Sert 4 (Assisi)	180	11	158	22	15	16	147	-	178
Area Sert 5 (Magione)	152	6	126	26	8	17	125	2	152
Area Sert 6 (Marsciano)	203	6	166	37	17	18	168	-	203
Area Sert 7 (Foligno)	533	19	453	80	21	34	295	1	351
Area Sert 8 (Spoleto)	174	33	133	41	25	41	108	-	174
Area Sert 11 (Terni)	590	67	465	125	2	22	564	-	588
Area Sert 10 (Narni)	208	7	146	62	-	7	147	-	154
Area Sert 9 (Orvieto)	121	5	93	28	3	5	100	5	113
<b>UMBRIA</b>	<b>3.418</b>	<b>314</b>	<b>2.807</b>	<b>611</b>	<b>138</b>	<b>230</b>	<b>2.675</b>	<b>12</b>	<b>3.055</b>
<b>Provincia di Perugia</b>	<b>2.499</b>	<b>235</b>	<b>2.103</b>	<b>396</b>	<b>133</b>	<b>196</b>	<b>1.864</b>	<b>7</b>	<b>2.200</b>
<b>Provincia di Terni</b>	<b>919</b>	<b>79</b>	<b>704</b>	<b>215</b>	<b>5</b>	<b>34</b>	<b>811</b>	<b>5</b>	<b>855</b>

Fonte: Regione dell'Umbria, Ser.T

**Tavola 3.27 - Elettori, votanti e voti nelle elezioni della Camera dei deputati del 9 aprile 2006 per comune - Provincia di Perugia**

COMUNI	Elettori	Votanti	Voti validi	Voti non validi	
				Totale	di cui: Schede bianche
Assisi	20.914	18.093	17.610	483	218
Bastia Umbra	15.591	13.781	13.434	347	140
Bettona	3.119	2.786	2.689	97	43
Bevagna	3.971	3.433	3.325	108	55
Campello sul Clitunno	1.976	1.656	1.604	52	16
Cannara	3.291	2.985	2.885	100	41
Cascia	2.583	2.136	2.054	82	41
Castel Ritaldi	2.368	2.065	2.001	64	22
Castiglione del Lago	11.624	10.118	9.920	198	81
Cerreto di Spoleto	940	835	793	42	20
Citerna	2.582	2.313	2.256	57	25
Città della Pieve	5.937	5.327	5.208	119	67
Città di Castello	31.593	27.910	27.165	745	315
Collazzone	2.443	2.139	2.088	51	24
Corciano	13.619	12.063	11.823	240	85
Costacciaro	1.090	928	896	32	18
Deruta	6.905	6.036	5.853	183	68
Foligno	43.888	38.123	37.087	1.036	391
Fossato di Vico	2.037	1.755	1.716	39	21
Frattra Todina	1.395	1.242	1.221	21	7
Giano dell'Umbria	2.661	2.327	2.270	57	24
Gualdo Cattaneo	4.881	4.344	4.220	124	57
Gualdo Tadino	12.227	10.602	10.308	294	124
Gubbio	25.991	22.684	22.210	474	183
Lisciano Niccone	487	409	397	12	8
Magione	10.692	9.230	8.990	240	93
Marsciano	13.528	12.144	11.839	305	133
Massa Martana	2.925	2.542	2.433	109	56
Monte Castello di Vibio	1.335	1.174	1.140	34	15
Montefalco	4.631	3.950	3.823	127	49
Monteleone di Spoleto	516	422	396	26	9
Monte Santa Maria Tiberina	972	865	830	35	15
Montone	1.294	1.170	1.139	31	11
Nocera Umbra	4.939	4.114	3.920	194	85
Norcia	3.824	3.273	3.170	103	35
Paciano	779	683	674	9	5
Panicale	4.387	3.893	3.805	88	39
Passignano sul Trasimeno	4.189	3.685	3.596	89	47
Perugia	125.174	109.555	107.445	2.110	764
Piegaro	2.988	2.613	2.553	60	27
Pietralunga	1.907	1.645	1.596	49	24
Poggiodomo	150	107	106	1	0
Preci	635	503	479	24	7
San Giustino	8.768	7.858	7.658	200	91
Sant'Anatolia di Narco	459	386	369	17	2
Scheggia e Pascelupo	1.301	1.058	1.038	20	12
Scheggino	395	334	322	12	6
Sellano	1.018	845	808	37	12
Sigillo	2.086	1.848	1.810	38	13
Spello	7.008	6.200	6.008	192	80
Spoleto	31.024	26.590	25.895	695	242
Todi	13.747	11.690	11.392	298	127
Torgiano	4.717	4.192	4.106	86	26
Trevi	6.386	5.492	5.308	184	56
Tuoro sul Trasimeno	2.975	2.596	2.518	78	38
Umbertide	12.175	10.937	10.734	203	86
Valfabbrica	2.801	2.442	2.369	73	34
Vallo di Nera	354	308	301	7	4
Valtopina	1.178	1.024	978	46	25
<b>Provincia di Perugia</b>	<b>505.370</b>	<b>441.458</b>	<b>430.581</b>	<b>10.877</b>	<b>4.362</b>
<b>UMBRIA</b>	<b>691.127</b>	<b>601.686</b>	<b>586.512</b>	<b>15.174</b>	<b>5.881</b>

Fonte: Ministero dell'Interno, Dipartimento affari interni, Archivio Storico delle Elezioni, <http://elezionistorico.interno.it>

**Tavola 3.28 - Elettori, votanti e voti nelle elezioni della Camera dei deputati del 9 aprile 2006 per comune - Provincia di Terni**

COMUNI	Elettori	Votanti	Voti validi	Voti non validi	
				Totale	di cui: Schede bianche
Acquasparta	3.781	3.272	3.174	98	38
Allerona	1.526	1.360	1.305	55	12
Alviano	1.248	1.118	1.068	50	25
Amelia	9.636	8.310	8.083	227	75
Arrone	2.200	1.959	1.909	50	14
Attigliano	1.415	1.247	1.209	38	16
Avigliano Umbro	2.027	1.768	1.693	75	31
Baschi	2.251	1.952	1.904	48	17
Calvi dell'Umbria	1.537	1.322	1.271	51	21
Castel Giorgio	1.889	1.630	1.571	59	29
Castel Viscardo	2.497	2.207	2.138	69	30
Fabro	2.255	1.952	1.895	57	29
Ferentillo	1.572	1.341	1.290	51	15
Ficulle	1.391	1.179	1.147	32	13
Giove	1.545	1.345	1.308	37	21
Guardea	1.525	1.337	1.291	46	21
Lugnano in Teverina	1.349	1.154	1.110	44	20
Montecastrilli	3.923	3.422	3.307	115	50
Montecchio	1.409	1.232	1.191	41	17
Montefranco	1.041	926	901	25	11
Montegabbione	959	826	808	18	8
Monteleone d'Orvieto	1.312	1.153	1.123	30	12
Narni	16.758	14.499	14.096	403	132
Orvieto	17.195	15.264	14.915	349	146
Otricoli	1.500	1.300	1.260	40	23
Parrano	478	419	401	18	6
Penna in Teverina	877	766	744	22	11
Polino	241	209	203	6	2
Porano	1.537	1.366	1.327	39	15
San Gemini	3.870	3.332	3.228	104	42
San Venanzo	1.861	1.659	1.615	44	26
Stroncone	3.831	3.272	3.131	141	63
Terni	89.321	76.130	74.315	1.815	528
<b>Provincia di Terni</b>	<b>185.757</b>	<b>160.228</b>	<b>155.931</b>	<b>4.297</b>	<b>1.519</b>
<b>UMBRIA</b>	<b>691.127</b>	<b>601.686</b>	<b>586.512</b>	<b>15.174</b>	<b>5.881</b>

Fonte: Ministero dell'interno, Dipartimento affari interni, Archivio Storico delle Elezioni, <http://elezionistorico.interno.it>

**Tavola 3.29 - Elettori, votanti e voti nelle elezioni del Senato della Repubblica del 9 aprile 2006 per comune - Provincia di Perugia**

COMUNI	Elettori	Votanti	Voti validi	Voti non validi	
				Totale	di cui: Schede bianche
Assisi	19.289	16.595	16.135	460	226
Bastia Umbra	14.283	12.593	12.268	325	142
Bettona	2.852	2.531	2.443	88	47
Bevagna	3.678	3.157	3.045	112	63
Campello sul Clitunno	1.832	1.524	1.472	52	19
Cannara	2.969	2.686	2.605	81	32
Cascia	2.335	1.907	1.831	76	36
Castel Ritaldi	2.170	1.879	1.817	62	22
Castiglione del Lago	10.738	9.304	9.109	195	88
Cerreto di Spoleto	867	766	734	32	15
Citerna	2.347	2.091	2.032	59	29
Città della Pieve	5.480	4.904	4.793	111	43
Città di Castello	29.022	25.499	24.753	746	344
Collazzone	2.242	1.955	1.908	47	24
Corciano	12.564	11.087	10.873	214	82
Costacciaro	1.009	848	816	32	19
Deruta	6.334	5.506	5.322	184	72
Foligno	40.453	34.838	33.864	974	375
Fossato di Vico	1.898	1.629	1.586	43	21
Frattra Todina	1.301	1.154	1.129	25	15
Giano dell'Umbria	2.441	2.121	2.052	69	23
Gualdo Cattaneo	4.485	3.970	3.849	121	62
Gualdo Tadino	11.291	9.739	9.460	279	120
Gubbio	23.788	20.614	20.145	469	227
Lisciano Niccone	435	361	347	14	11
Magione	9.901	8.513	8.284	229	104
Marsciano	12.332	11.013	10.700	313	156
Massa Martana	2.682	2.309	2.196	113	62
Monte Castello di Vibio	1.240	1.085	1.055	30	16
Montefalco	4.254	3.596	3.468	128	55
Monteleone di Spoleto	467	379	352	27	15
Monte Santa Maria Tiberina	889	788	761	27	15
Montone	1.176	1.060	1.030	30	14
Nocera Umbra	4.556	3.754	3.568	186	81
Norcia	3.529	2.995	2.892	103	50
Paciano	722	632	622	10	2
Panicale	4.087	3.619	3.531	88	39
Passignano sul Trasimeno	3.859	3.386	3.297	89	46
Perugia	115.676	100.873	98.781	2.092	803
Piegaro	2.754	2.400	2.340	60	31
Pietralunga	1.751	1.495	1.449	46	23
Poggiodomo	143	100	99	1	0
Preci	577	449	432	17	7
San Giustino	8.086	7.229	7.008	221	112
Sant'Anatolia di Narco	421	353	333	20	5
Scheggia e Pascelupo	1.209	970	948	22	12
Scheggino	373	314	298	16	8
Sellano	949	782	742	40	16
Sigillo	1.922	1.701	1.653	48	16
Spello	6.448	5.669	5.457	212	165
Spoleto	28.795	24.423	23.742	681	252
Todi	12.698	10.723	10.432	291	131
Torgiano	4.356	3.855	3.752	103	31
Trevi	5.835	5.020	4.835	185	69
Tuoro sul Trasimeno	2.783	2.419	2.328	91	33
Umbertide	11.241	10.058	9.851	207	97
Valfabbrica	2.566	2.217	2.145	72	40
Vallo di Nera	330	289	281	8	4
Valtopina	1.098	949	899	50	30
<b>Provincia di Perugia</b>	<b>465.808</b>	<b>404.675</b>	<b>393.949</b>	<b>10.726</b>	<b>4.697</b>
<b>UMBRIA</b>	<b>638.307</b>	<b>552.950</b>	<b>538.053</b>	<b>14.897</b>	<b>6.267</b>

Fonte: Ministero dell'interno, Dipartimento affari interni, Archivio Storico delle Elezioni, <http://elezionistorico.interno.it>

**Tavola 3.30 - Elettori, votanti e voti nelle elezioni del Senato della Repubblica del 9 aprile 2006 per comune - Provincia di Terni**

COMUNI	Elettori	Votanti	Voti validi	Voti non validi	
				Totale	di cui: Schede bianche
Acquasparta	3.529	3.042	2.939	103	40
Allerona	1.406	1.249	1.204	45	9
Alviano	1.144	1.022	972	50	24
Amelia	8.889	7.613	7.380	233	81
Arrone	2.025	1.796	1.751	45	10
Attigliano	1.306	1.147	1.108	39	21
Avigliano Umbro	1.861	1.606	1.532	74	30
Baschi	2.090	1.803	1.760	43	21
Calvi dell'Umbria	1.433	1.225	1.172	53	24
Castel Giorgio	1.753	1.501	1.444	57	24
Castel Viscardo	2.313	2.033	1.970	63	27
Fabro	2.075	1.788	1.732	56	33
Ferentillo	1.450	1.223	1.172	51	21
Ficulle	1.287	1.080	1.058	22	9
Giove	1.428	1.238	1.207	31	14
Guardea	1.397	1.216	1.181	35	13
Lugnano in Teverina	1.241	1.053	1.004	49	24
Montecastrilli	3.565	3.091	2.979	112	50
Montecchio	1.319	1.146	1.112	34	14
Montefranco	955	848	826	22	6
Montegabbione	902	774	758	16	8
Monteleone d'Orvieto	1.219	1.064	1.031	33	12
Narni	15.605	13.432	13.026	406	149
Orvieto	15.982	14.103	13.767	336	143
Otricoli	1.405	1.213	1.178	35	21
Parrano	457	399	382	17	8
Penna in Teverina	821	719	701	18	11
Polino	228	196	187	9	7
Porano	1.430	1.273	1.238	35	17
San Gemini	3.585	3.072	2.967	105	40
San Venanzo	1.727	1.534	1.491	43	26
Stroncone	3.571	3.033	2.905	128	61
Terni	83.101	70.743	68.970	1.773	572
<b>Provincia di Terni</b>	<b>172.499</b>	<b>148.275</b>	<b>144.104</b>	<b>4.171</b>	<b>1.570</b>
<b>UMBRIA</b>	<b>638.307</b>	<b>552.950</b>	<b>538.053</b>	<b>14.897</b>	<b>6.267</b>

Fonte: Ministero dell'interno, Dipartimento affari interni, Archivio Storico delle Elezioni, <http://elezionistorico.interno.it>

**Tavola 3.31 - Patrimonio librario, presenze e prestiti nelle biblioteche comunali - Provincia di Perugia - Anno 2006**

COMUNI	Volumi	Presenze	Prestiti
Assisi	76.941	3.253	3.244
Bastia Umbra	18.660	6.055	4.281
Bevagna	15.528	-	-
Campello sul Clitunno	4.774	443	443
Cannara	7.003	-	-
Cascia	28.000	2.640	2.230
Castel Ritaldi	3.672	200	-
Castiglione del Lago	11.192	5.200	652
Cerreto di Spoleto	4.543	50	-
Citerna	3.135	-	-
Città della Pieve	32.388	12.828	7.047
Città di Castello	80.000	15.800	7.880
Collazzone	4.604	-	-
Corciano	13.093	5.933	1.743
Costacciaro	1.923	90	84
Deruta	1.482	800	-
Foligno	167.781	65.024	59.660
Fossato di Vico	5.179	172	172
Giano dell'Umbria	3.000	-	-
Gualdo Cattaneo	2.730	-	-
Gualdo Tadino	10.257	829	648
Gubbio	73.503	14.200	11.225
Magione	14.051	1.754	506
Marsciano	17.734	7.289	3.812
Massa Martana	12.839	543	642
Monte Castello di Vibio	2.741	250	250
Montefalco	13.367	-	-
Monte Santa Maria Tiberina	700	-	-
Montone	3.262	748	-
Nocera Umbra	8.450	731	150
Norcia	16.079	2.720	1.710
Paciano	3.079	-	-
Panicale	9.980	-	-
Passignano sul Trasimeno	10.050	1.121	1.089
Perugia	432.384	141.342	36.109
Pietralunga	2.124	-	-
Preci	1.099	-	-
San Giustino	6.051	4.810	861
Scheggia e Pascelupo	700	-	-
Spello	4.001	-	-
Spoletto	124.138	6.551	2.914
Todi	43.956	6.250	3.771
Trevi	6.915	420	294
Tuoro sul Trasimeno	4.126	8.100	100
Umbertide	16.723	1.330	621
<b>Provincia di Perugia</b>	<b>1.323.937</b>	<b>317.476</b>	<b>152.138</b>
<b>UMBRIA</b>	<b>1.740.127</b>	<b>439.562</b>	<b>204.386</b>

Fonte: Regione Umbria - Direzione regionale attività produttive, cultura, istruzione, formazione e lavoro - Servizio Musei e beni culturali

**Tavola 3.32 - Patrimonio librario, presenze e prestiti nelle biblioteche comunali - Provincia di Terni - Anno 2006**

COMUNI	Volumi	Presenze	Prestiti
Acquasparta	2.077	-	-
Allerona	5.343	2.192	692
Alviano	746	-	-
Amelia	45.910	1.150	1.000
Attigliano	2.000	-	-
Avigliano Umbro	453	8.427	-
Baschi	2.217	-	-
Calvi dell'Umbria	-	-	-
Castel Giorgio	4.008	2.400	350
Castel Viscardo	3.673	300	209
Fabro	4.262	581	388
Ficulle	-	300	300
Giove	2.744	600	100
Guardea	1.025	-	-
Montecastrilli	2.604	-	-
Montegabbione	2.234	-	-
Monteleone d'Orvieto	3.050	350	205
Narni	17.743	250	-
Orvieto	122.290	8.764	11.539
Otricoli	4.777	-	-
Parrano	1.796	219	219
Penna in Teverina	4.385	1.750	650
Porano	4.011	800	1.572
San Gemini	6.081	-	-
San Venanzo	4.077	350	135
Stroncone	647	-	-
Terni	168.037	93.653	34.889
<b>Provincia di Terni</b>	<b>416.190</b>	<b>122.086</b>	<b>52.248</b>
<b>UMBRIA</b>	<b>1.740.127</b>	<b>439.562</b>	<b>204.386</b>

Fonte: Regione Umbria - Direzione regionale attività produttive, cultura, istruzione, formazione e lavoro - Servizio Musei e beni culturali

**Tavola 3.33 - Numero spettacoli, ingressi, spesa e volume di affari nelle attività dello spettacolo - Provincia di Perugia - Anno 2006**

ATTIVITA'	Spettacoli	Ingressi	Spesa al botteghino (in migliaia di euro)	Spesa del pubblico (in migliaia di euro)	Volume d'affari (in migliaia di euro)
<b>Attività cinematografica</b>	<b>11.743</b>	<b>1.086.733</b>	<b>6.801,67</b>	<b>7.751,78</b>	<b>7.762,10</b>
Spettacolo cinematografico	11.743	1.086.733	6.801,67	7.751,78	7.762,10
<b>Attività teatrale</b>	<b>2.296</b>	<b>223.535</b>	<b>3.118,11</b>	<b>4.140,49</b>	<b>4.360,19</b>
Teatro	878	130.786	1.965,71	2.094,76	2.231,28
Lirica	28	7.925	161,98	330,84	335,68
Rivista e commedia musicale	44	16.213	342,18	388,41	428,99
Balletto	159	34.639	382,33	406,86	442,00
Burattini e marionette	73	5.063	21,18	26,75	27,77
Arte varia	515	14.419	172,67	815,22	816,02
Circo	599	14.490	72,05	77,66	78,45
<b>Attività concertistica</b>	<b>589</b>	<b>157.800</b>	<b>3.683,67</b>	<b>4.273,64</b>	<b>5.944,85</b>
Concerti classici	266	36.666	688,82	748,19	1.502,00
Concerti di musica leggera	190	69.813	1.895,57	2.239,90	2.546,21
Concerti jazz	133	51.321	1.099,27	1.285,55	1.896,64
<b>Attività sportiva</b>	<b>3.467</b>	<b>234.788</b>	<b>1.781,66</b>	<b>5.158,35</b>	<b>20.173,61</b>
Calcio	2.506	178.685	1.462,57	1.604,27	11.324,29
Altri sport di squadra	362	22.909	115,12	146,30	3.861,03
Sport individuali	218	18.228	92,06	2.610,45	4.179,61
Altri sport	381	14.966	111,92	797,33	808,68
<b>Attività di ballo e concertini</b>	<b>13.302</b>	<b>738.175</b>	<b>6.253,75</b>	<b>16.519,95</b>	<b>17.588,45</b>
Ballo	8.545	734.961	6.204,77	13.697,37	14.765,88
Concertini	4.757	3.214	48,98	2.822,58	2.822,58
<b>Mostre ed esposizioni</b>	<b>368</b>	<b>142.992</b>	<b>701,99</b>	<b>3.325,13</b>	<b>3.466,55</b>
Mostre ed esposizioni	368	142.992	701,99	3.325,13	3.466,55
<b>Altre manifestazioni</b>	<b>3.795</b>	<b>158.777</b>	<b>1.231</b>	<b>6.534</b>	<b>7.298</b>
<b>TOTALE</b>	<b>35.560</b>	<b>2.742.800</b>	<b>23.571,82</b>	<b>47.703,01</b>	<b>66.593,39</b>

Fonte: Siae - Ufficio di statistica



**Tavola 3.34 - Numero spettacoli, ingressi, spesa e volume di affari nelle attività dello spettacolo - Provincia di Terni - Anno 2006**

ATTIVITA'	Spettacoli	Ingressi	Spesa al botteghino (in migliaia di euro)	Spesa del pubblico (in migliaia di euro)	Volume d'affari (in migliaia di euro)
<b>Attività cinematografica</b>	<b>5.468</b>	<b>318.650</b>	<b>1.802,61</b>	<b>1.802,61</b>	<b>1.805,06</b>
Spettacolo cinematografico	5.468	318.650	1.802,61	1.802,61	1.805,06
<b>Attività teatrale</b>	<b>601</b>	<b>62.475</b>	<b>758,33</b>	<b>889,80</b>	<b>1.019,76</b>
Teatro	292	37.442	441,05	453,45	482,24
Lirica	34	7.772	163,61	163,61	194,01
Rivista e commedia musicale	1	395	3,42	3,42	3,42
Balletto	28	4.859	58,22	58,22	62,18
Burattini e marionette	10	318	1,69	3,69	3,69
Arte varia	118	6.666	67,03	183,30	250,12
Circo	118	5.023	23,32	24,12	24,12
<b>Attività concertistica</b>	<b>199</b>	<b>33.282</b>	<b>353,29</b>	<b>623,03</b>	<b>684,73</b>
Concerti classici	55	10.286	42,62	42,69	54,78
Concerti di musica leggera	38	7.846	127,30	152,48	185,02
Concerti jazz	106	15.150	183,36	427,86	444,93
<b>Attività sportiva</b>	<b>1.057</b>	<b>69.664</b>	<b>581,45</b>	<b>1.364,88</b>	<b>4.888,94</b>
Calcio	660	63.206	539,83	1.113,37	4.109,63
Altri sport di squadra	56	1.957	10,52	10,52	514,10
Sport individuali	8	1.654	12,92	12,92	37,16
Altri sport	333	2847	18,17	228,06	228,06
<b>Attività di ballo e concertini</b>	<b>4.432</b>	<b>327.619</b>	<b>2.113,93</b>	<b>3.884,27</b>	<b>4.168,63</b>
Ballo	3.265	327.604	2.112,13	3.546,48	3.830,85
Concertini	1.167	15	1,80	337,79	337,79
<b>Mostre ed esposizioni</b>	<b>14</b>	<b>4.660</b>	<b>18,55</b>	<b>31,72</b>	<b>32,29</b>
Mostre ed esposizioni	14	4.660	18,55	31,72	32,29
<b>Altre manifestazioni</b>	<b>886</b>	<b>1.252</b>	<b>3</b>	<b>636</b>	<b>672</b>
<b>TOTALE</b>	<b>12.657</b>	<b>817.602</b>	<b>5.631,38</b>	<b>9.232,76</b>	<b>13.271,11</b>

Fonte: Siae - Ufficio di statistica

**Tavola 3.35 - Numero spettacoli, ingressi, spesa e volume di affari nelle attività dello spettacolo - Umbria - Anno 2006**

ATTIVITA'	Spettacoli	Ingressi	Spesa al botteghino (in migliaia di euro)	Spesa del pubblico (in migliaia di euro)	Volume d'affari (in migliaia di euro)
<b>Attività cinematografica</b>	<b>17.211</b>	<b>1.405.383</b>	<b>8.604,28</b>	<b>9.554,39</b>	<b>9.567,16</b>
Spettacolo cinematografico	17.211	1.405.383	8.604,28	9.554,39	9.567,16
<b>Attività teatrale</b>	<b>2.897</b>	<b>286.010</b>	<b>3.876,44</b>	<b>5.030,29</b>	<b>5.379,95</b>
Teatro	1170	168.228	2.406,76	2.548,21	2.713,51
Lirica	62	15.697	325,59	494,45	529,69
Rivista e commedia musicale	45	16.608	345,60	391,82	432,40
Balletto	187	39.498	440,55	465,08	504,17
Burattini e marionette	83	5.381	22,87	30,44	31,46
Arte varia	633	21.085	239,70	998,51	1.066,14
Circo	717	19.513	95,37	101,78	102,57
<b>Attività concertistica</b>	<b>788</b>	<b>191.082</b>	<b>4.036,95</b>	<b>4.896,67</b>	<b>6.629,59</b>
Concerti classici	321	46.952	731,44	790,88	1.556,79
Concerti di musica leggera	228	77.659	2.022,87	2.392,39	2.731,23
Concerti jazz	239	66.471	1.282,64	1.713,41	2.341,57
<b>Attività sportiva</b>	<b>4.524</b>	<b>304.452</b>	<b>2.363,11</b>	<b>6.523,23</b>	<b>25.062,56</b>
Calcio	3.166	241.891	2.002,40	2.717,64	15.433,92
Altri sport di squadra	418	24.866	125,65	156,82	4.375,13
Sport individuali	226	19.882	104,98	2.623,38	4.216,77
Altri sport	714	17813	130,09	1025,4	1036,74
<b>Attività di ballo e concertini</b>	<b>17.734</b>	<b>1.065.794</b>	<b>8.367,67</b>	<b>20.404,22</b>	<b>21.757,09</b>
Ballo	11.810	1.062.565	8.316,89	17.243,86	18.596,72
Concertini	5.924	3.229	50,78	3.160,36	3.160,36
<b>Mostre ed esposizioni</b>	<b>382</b>	<b>147.652</b>	<b>720,54</b>	<b>3.356,85</b>	<b>3.498,85</b>
Mostre ed esposizioni	382	147.652	720,54	3.356,85	3.498,85
<b>Altre manifestazioni</b>	<b>4.681</b>	<b>160.029</b>	<b>1.234</b>	<b>7.170</b>	<b>7.969</b>
<b>TOTALE</b>	<b>48.217</b>	<b>3.560.402</b>	<b>29.203,19</b>	<b>56.935,77</b>	<b>79.864,50</b>

Fonte: Siae - Ufficio di statistica



## **AREA ECONOMICA**



## AREA ECONOMICA

### Principali risultati

#### Archivio statistico delle imprese attive

Nel 2006 ammontano a 68.936 le imprese della regione attive nei settori dell'industria e dei servizi presenti nell'*Archivio Statistico delle Imprese Attive* (ASIA). Nel settore dei servizi si concentra la quota maggiore di imprese (72,7%), attive per lo più nel commercio (27,4%) e negli altri servizi alle imprese (22,5%). La quota di imprese del settore dei servizi è maggiore nella provincia di Terni (75,6%) rispetto a quella di Perugia (71,8%). Le imprese industriali, che rappresentano il 27,3% del totale (di cui oltre la metà concentrata nel settore delle costruzioni), hanno un peso maggiore nella provincia di Perugia con il 28,2% rispetto al 24,4% della provincia di Terni.

Gli addetti delle imprese sono 245.559, in media 3,5 addetti per impresa. La dimensione media delle imprese è pari a 5,6 nell'industria (8,2 nell'industria in senso stretto e 3,3 nelle costruzioni) contro un valore di 2,8 nei servizi.

Le imprese con un solo addetto rappresentano il 55,4% del totale ed impiegano il 15,6% degli occupati. Il 39,4% delle imprese hanno da 2 a 9 addetti ed occupano il 37,3% degli addetti. Le imprese con 20 addetti e oltre rappresentano l'1,8% del totale e il 34,5% degli addetti. Gli addetti sono più concentrati nella provincia di Terni, dove le imprese con oltre 20 addetti sono l'1,7% del totale ed impiegano il 35,4% degli addetti.

#### Imprese attive - Archivio delle Camere di commercio

Le imprese iscritte nei registri delle Cciao alla fine del 2006 risultano 82.381 (comprehensive di 19.516 imprese agricole), e mostrano un incremento dello 0,2% rispetto all'anno precedente. Per quanto riguarda la forma giuridica prevalgono le ditte individuali, pari al 65,4% del totale, seguite dalle società di persone (20,9%). Le società di capitali, che ammontano al 11,8% del totale, registrano l'incremento più elevato rispetto al 2005 (+6,4%).

Le ditte individuali hanno un peso maggiore nella provincia di Terni dove rappresentano il 66,8% del totale, nella provincia di Perugia incidono invece per il 65,0%. La quota di società di persone è invece pari al 21,5% nella provincia di Perugia, contro il 18,9% della provincia di Terni.

Nel corso del 2006 si contano 6.112 iscrizioni e 5.710 cancellazioni di imprese nei registri delle CCIAA. Il saldo tra iscrizioni e cancellazioni risulta positivo (+534 unità) nella provincia di Perugia e negativo (-132 unità) nella provincia di Terni. Nel settore delle costruzioni si registra il maggiore saldo positivo tra iscrizioni e cancellazioni (+1,6%), mentre nei settori del *made in Italy* (tessile e calzature) si osservano saldi negativi di elevata entità (rispettivamente pari a -5,4% e -5,2%).

Al 31 dicembre 2006 si contano nei registri delle Cciao 6.775 titolari di cariche in imprese attive nati all'estero. L'82,0% di essi opera in imprese localizzate nella provincia di Perugia e il 18,0% nella provincia di Terni. La quota più elevata di essi opera nei settori delle costruzioni (28,9%) e del commercio (26,4%).

#### Commercio estero

Nel 2006 il saldo degli scambi con l'estero risulta positivo e pari a 449 milioni di euro. Le espor-

tazioni ammontano a 3.246 milioni di euro (+14,8% rispetto all'anno precedente) e le importazioni a 2.797 milioni di euro (+9,5%).

Le importazioni aumentano del 7,3% nella provincia di Perugia e del 31,4% in quella di Terni, mentre le esportazioni si accrescono, rispettivamente, del 6,7% e del 24,7% nelle due province.

Nella provincia di Perugia le quote più elevate di importazioni si riscontrano nel settore dei beni alimentari, bevande e tabacco (24,0%) e delle macchine e apparecchi meccanici (17,3%), dove si riscontra un incremento del 13,1% rispetto al 2005. Tra le esportazioni prevalgono invece i prodotti delle industrie tessili e dell'abbigliamento (16,1%) e quelli delle macchine e apparecchi meccanici (28,7%). Per questi ultimi l'incremento registrato rispetto al 2005 è pari all'11,4%.

Nella provincia di Terni i prodotti in metallo costituiscono il 77,1% delle importazioni (con un incremento del 37,8% rispetto al 2005) e il 72,2% delle esportazioni (con un incremento del 28,4% rispetto al 2005).

Il 47,9% delle importazioni e il 49,7% delle esportazioni ha luogo con Paesi dell'Unione europea. Le altre aree di maggiore assorbimento degli scambi con l'estero sono gli altri Paesi europei (con una quota di importazioni pari al 20,5% e di esportazioni pari al 12,2%) e l'America centro-meridionale (che rappresenta il 9,0% delle importazioni e il 11,5% delle esportazioni). Rispetto al 2005 la maggiore crescita delle esportazioni si osserva nei confronti dei Paesi dell'America settentrionale (+23,7%) e di quelli dell'Africa settentrionale (+19,8%).

Nel 2006 il saldo commerciale della provincia di Perugia raggiunge un valore positivo di 443 milioni di euro. Le aree nelle quali il saldo commerciale della provincia risulta più elevato sono l'Unione europea (177 milioni di euro) e l'America settentrionale (179 milioni di euro). Il saldo della provincia di Terni è anch'esso positivo e pari a 6 milioni di euro. Gli scambi commerciali della provincia di Terni sono attivi soprattutto con i Paesi dell'Asia orientale rispetto ai quali il saldo raggiunge 255 milioni di euro.

### **Credito**

Gli impieghi bancari ammontano nel 2006 a 16.425,75 milioni di euro (+9,9% rispetto al 2005, di cui il 10,6% in più nella provincia di Perugia e il 7,4% in più in quella di Terni). I depositi sono invece pari a 8.615,13 milioni di euro (+3,5%, di cui +3,8% nella provincia di Perugia e +2,8% in quella di Terni).

Gli impieghi sono utilizzati per il 57,0% da società e quasi società non finanziarie e per il 38,7% dalle famiglie. I depositi provengono per il 71,9% dalle famiglie e per il 19,5% da società e quasi società non finanziarie.

Ogni 100 milioni di euro di depositi risultano 182,6 milioni di impieghi (190,9 milioni impiegati ogni 100 depositati nella provincia di Perugia e 155,0 in quella di Terni). Il numero degli sportelli bancari risulta pari a 552 unità ed è aumentato di 12 unità rispetto all'anno precedente.

### **Lavoro**

Nel 2006 la forza lavoro in Umbria ammonta a 374 mila unità, di cui 355 mila occupati e 19 mila in cerca di occupazione. Il tasso di attività per la popolazione tra 15 e 64 anni è pari al 66,3%, con valori che si attestano al 67,9% nella provincia di Perugia, e al 61,8% in quella di Terni. La partecipazione al mercato del lavoro è più elevata tra gli uomini che hanno un tasso di attività pari al 74,3% contro il 58,3% delle donne.

Il tasso di occupazione tra 15 e 64 anni si attesta al 62,9% nel 2006, con una differenza di quasi 20 punti percentuali tra maschi (72,3%) e femmine (53,4%) e corrisponde al 64,3% nella provincia di Perugia, contro il 58,7% nella provincia di Terni.

Il tasso di disoccupazione risulta pari al 5,1% della forza lavoro (2,6% per gli uomini e 8,3% per le donne) e mostra un valore lievemente superiore elevato nella provincia di Perugia (5,2%), rispetto a quella di Terni (4,8%).

Rispetto al 2005 si osserva una crescita dell'occupazione del 2,7%, l'incremento risulta più sostenuto nella provincia di Perugia (3,5%) rispetto a quella di Terni (0,3%).

Nel 2006, soltanto il 3,6% degli occupati risulta impiegato in agricoltura, mentre l'industria assor-

be il 32,1% dell'occupazione totale (il 28,6% degli addetti nell'industria è impiegato nel settore delle costruzioni) ed il settore dei servizi il 64,3%. Quest'ultimo, con oltre 228 mila posti di lavoro, in crescita del 3,6% rispetto al 2005, si conferma la fonte principale di occupazione nella regione.

Gli avviamenti al lavoro nel 2006 sono 111.232 con un incremento del 7,9% rispetto al 2005. Gli avviamenti riguardanti cittadini stranieri non comunitari, che ammontano a 21.305 e incidono per il 19,2% del totale, segnano un incremento del 1,0% rispetto al 2005. I disoccupati iscritti ai centri per l'impiego risultano 51.665 e mostrano una crescita dell'11,7% rispetto al 2005. Tale incremento risulta più consistente nella provincia di Perugia (+14,0%) rispetto a quella di Terni (+7,3%).

Le ore di cassa integrazione autorizzate in Umbria per gli interventi ordinari sono pari a 1.606.593 di cui il 40,5% riguarda la gestione ordinaria, mentre il restante 59,5% interessa la gestione edilizia. Rispetto all'anno precedente si osserva un consistente riduzione, pari al 35,0%. Le ore autorizzate per gli interventi straordinari risultano, invece, pari a 836.943 e segnano un forte aumento rispetto all'anno precedente (39,7%).

Gli infortuni sul lavoro denunciati nel 2006 ammontano a 18.836 e mostrano una flessione del 3,5% rispetto all'anno precedente. Nella provincia di Perugia si assiste ad una riduzione del 4,5%, mentre in quella di Terni si registra una crescita dell'1,2%. Il rapporto tra numero di infortuni su 100 addetti è pari a 15,8 nel settore dell'agricoltura e 8,6 nell'industria e nei servizi; esso risulta più elevato nella provincia di Perugia per entrambi i settori.

### Turismo

Gli esercizi ricettivi presenti al 31 dicembre 2006 sono 3.179 e mostrano un incremento dell'8,1% rispetto all'anno precedente (+8,2% nella provincia di Perugia e +7,4% in quella di Terni). Gli esercizi alberghieri nella regione aumentano dell'1,6% e quelli complementari del 9,5%; questi ultimi rappresentano l'82,9% degli esercizi ricettivi e il 40,7% di essi sono costituiti da agriturismi.

I posti letto negli esercizi ricettivi ammontano a 79.886 (+4,0% rispetto all'anno precedente). I posti letto degli esercizi alberghieri aumentano dell'1,7%, quelli degli esercizi complementari del 5,3%.

I clienti arrivati nel corso del 2006 negli esercizi ricettivi sono 2.154.963, mentre le presenze risultano pari a 6.123.502. Rispetto all'anno precedente si registra un aumento degli arrivi pari al 6,7%, che a livello provinciale risulta pari al 6,8% nella provincia di Perugia e al 6,6% nella provincia di Terni. Con riferimento alle presenze si osserva un incremento rispetto al 2005 del 5,8% (+5,6% nella provincia di Perugia e +7,2% nella provincia di Terni).

Negli esercizi alberghieri gli arrivi e le presenze segnano una crescita rispetto al 2005, rispettivamente, pari al 5,7% e al 5,6%. Negli esercizi complementari si registra invece un incremento che risulta pari al 9,5% per gli arrivi e al 6,2% per le presenze. Gli arrivi e le presenze dei clienti italiani aumentano, rispettivamente, del 5,9%; e del 4,4%; tra i clienti stranieri gli arrivi crescono del 9,0% e le presenze dell'8,8%.

### Trasporti

Le licenze di ormeggio rilasciate dalla Provincia di Perugia nell'anno 2006 coprono una capacità di 634 posti-barca, dei quali 570 destinati ad imbarcazioni a motore. A queste licenze si aggiungono quelle delle aree in concessione, che, da quanto dichiarato dai concessionari, presentano una capienza massima di 880 posti-barca.

I passeggeri in transito nelle linee di navigazione del Lago Trasimeno sono complessivamente 188.133, il 10,7% in più rispetto all'anno precedente. Nei mesi di luglio e di agosto è concentrata la maggior parte dei transiti (37,7%), mentre il 32,0% si svolge nei mesi di aprile e maggio.

Nel 2006 le imprese iscritte nell'Albo Autotrasportatori merci in conto terzi risultano pari a 2.700 con una flessione dell'8,5% rispetto all'anno precedente. Nella provincia di Perugia la diminuzione risulta pari al 7,1%, mentre nella provincia di Terni è del 12,7%.

Nel 2006 si contano 3.581 incidenti stradali con un incremento del 8,3% rispetto all'anno precedente. L'aumento si concentra nella provincia di Perugia, dove gli incidenti crescono del 10,8%; nella



provincia di Terni si ha invece un incremento più lieve rispetto al 2005 (+2,5%). I decessi a seguito di incidente sono 100, cioè 6 in più rispetto al 2005; le persone infortunate risultano invece 5.089; rispetto al 2005 si verifica un incremento del 9,6% concentrato quasi esclusivamente nella provincia di Perugia. I veicoli immatricolati nella regione alla fine del 2006 ammontano a 760.132, di cui il 76,5% è costituito da autovetture. Nella regione si contano 66,8 vetture ogni 100 abitanti. Rispetto all'anno precedente, i veicoli immatricolati sono aumentati del 2,2% (+2,4% nella provincia di Perugia e +1,8% in quella di Terni); l'incremento maggiore si registra per i motocicli (+5,7%), mentre le autovetture aumentano dell'1,7%.

### **Bilanci comunali**

Le Amministrazioni comunali hanno accertato nel 2006 entrate per complessivi 1.489.036,45 migliaia di euro, con una diminuzione del 16,0% rispetto al 2005. Le entrate hanno segnato una riduzione del 15,7% nella provincia di Perugia e del 16,7% nella provincia di Terni. La diminuzione maggiore si rileva nelle entrate per accensione di prestiti che registrano una riduzione pari al 44,7% rispetto al 2005. Tra le entrate correnti, quelle tributarie si riducono dell'8,9%, i contributi e trasferimenti del 4,6%, mentre le entrate extratributarie rimangono stabili rispetto all'anno precedente. Le entrate accertate in conto capitale, pari al 35,1% del totale, subiscono una flessione del 22,1% rispetto al 2005. Il peso delle entrate tributarie passa dal 23,6 al 25,6%; quello di contributi e trasferimenti dall'11,5% al 13,0%.

Le entrate riscosse in conto competenza risultano pari a 879.122,45 migliaia di euro (-12,5% rispetto al 2005), corrispondente al 59,0% degli accertamenti. Se si tiene conto delle sole entrate correnti accertate, si ha che le entrate tributarie e quelle extratributarie, che insieme determinano la autonomia finanziaria delle Amministrazioni comunali, rappresentano complessivamente il 73,2% del totale. La capacità impositiva, determinata tenendo conto del rapporto tra entrate tributarie e entrate correnti, è invece pari al 52,6%.

Il conto consuntivo delle spese presenta impegni per un totale di 1.310.615,42 migliaia di euro contro 654.335,28 migliaia di euro di spese pagate in conto competenza, pari al 49,0% degli impegni assunti. Le spese impegnate diminuiscono del 13,4% rispetto al 2005 (14,1% in meno nella provincia di Perugia e 11,5% in meno nella provincia di Terni). Le flessioni maggiori si registrano nelle voci riguardanti l'assetto del territorio e il turismo e lo sviluppo economico: rispettivamente 39,3% e 39,0% in meno rispetto al 2005; mentre le spese impegnate in campo sociale (compresi istruzione, cultura e sport) diminuiscono del 10,2%. Per contro, le spese impegnate per la viabilità aumentano del 24,7%, mentre le spese generali segnano un incremento pari al 5,8%.

Il 24,3% degli impegni di spesa sono destinati ad interventi riguardanti l'assetto del territorio e il 16,3% alla viabilità, mentre le spese di amministrazione generale coprono il 32,3% degli impegni. Gli impegni di spesa corrente ammontano in media a 798,40 euro per abitante, mentre le spese per il personale assorbono il 33,1% delle spese correnti.

---

Testi di Sabrina Angiona (Trasporti) e Luca Calzola (Imprese, Commercio estero, Credito, Lavoro, Turismo, Bilanci comunali). Ha collaborato Serena Migliardo per l'elaborazione delle tavole dell'archivio Asia

**Tavola 4.1 - Imprese e addetti per comune - Provincia di Perugia – Anno 2006**

COMUNI	Imprese	Addetti	Addetti per impresa
Assisi	2.459	7.926	3,22
Bastia Umbra	1.952	7.558	3,87
Bettona	318	1.189	3,74
Bevagna	327	962	2,94
Campello sul Clitunno	215	929	4,32
Cannara	272	815	3,00
Cascia	254	520	2,05
Castel Ritaldi	212	504	2,38
Castiglione del Lago	1.120	5.340	4,77
Cerreto di Spoleto	48	121	2,52
Citerna	248	935	3,77
Città della Pieve	512	1.498	2,93
Città di Castello	3.463	12.647	3,65
Collazzone	224	628	2,80
Corciano	1.623	6.903	4,25
Costacciaro	62	126	2,04
Deruta	904	2.376	2,63
Foligno	4.366	14.882	3,41
Fossato di Vico	186	916	4,93
Fratta Todina	115	332	2,89
Giano dell'Umbria	287	950	3,31
Gualdo Cattaneo	456	1.264	2,77
Gualdo Tadino	1.057	4.091	3,87
Gubbio	2.602	10.514	4,04
Lisciano Niccone	34	124	3,63
Magione	1.042	3.748	3,60
Marsciano	1.280	4.764	3,72
Massa Martana	297	1.839	6,19
Monte Castello di Vibio	91	184	2,02
Montefalco	336	970	2,89
Monteleone di Spoleto	43	97	2,25
Monte Santa Maria Tiberina	67	137	2,05
Montone	108	547	5,07
Nocera Umbra	352	1.112	3,16
Norcia	440	1.300	2,96
Paciano	91	174	1,91
Panicale	433	2.016	4,66
Passignano sul Trasimeno	412	1.355	3,29
Perugia	14.773	51.092	3,46
Piegaro	198	709	3,58
Pietralunga	154	399	2,59
Poggiodomo	4	7	1,73
Preci	54	135	2,50
San Giustino	739	2.792	3,78
Sant'Anatolia di Narco	36	133	3,69
Scheggia e Pascelupo	97	212	2,18
Scheggino	31	61	1,98
Sellano	57	163	2,86
Sigillo	158	456	2,89
Spello	626	2.046	3,27
Spoleto	2.750	10.618	3,86
Todi	1.480	4.309	2,91
Torgiano	539	3.005	5,57
Trevi	674	2.712	4,02
Tuoro sul Trasimeno	261	671	2,57
Umbertide	1.293	5.253	4,06
Valfabbrica	242	720	2,98
Vallo di Nera	10	18	1,84
Valtopina	65	157	2,42
<b>Provincia di Perugia</b>	<b>52.549</b>	<b>187.962</b>	<b>3,58</b>
<b>UMBRIA</b>	<b>68.936</b>	<b>245.559</b>	<b>3,56</b>

Fonte: Istat, Archivio statistico delle imprese attive

**Tavola 4.2 - Imprese e addetti per comune - Provincia di Terni – Anno 2006**

COMUNI	Imprese	Addetti	Addetti per impresa
Acquasparta	343	1.078	3,14
Allerona	100	241	2,41
Alviano	81	214	2,64
Amelia	757	1.782	2,35
Arrone	127	345	2,72
Attigliano	104	205	1,97
Avigliano Umbro	212	397	1,87
Baschi	165	461	2,80
Calvi dell'Umbria	114	230	2,02
Castel Giorgio	123	277	2,25
Castel Viscardo	157	469	2,99
Fabro	232	717	3,09
Ferentillo	91	233	2,56
Ficulle	107	195	1,82
Giove	98	192	1,96
Guardea	152	257	1,69
Lugnano in Teverina	104	256	2,46
Montecastrilli	310	857	2,76
Montecchio	88	176	2,00
Montefranco	80	168	2,10
Montegabbione	62	129	2,08
Monteleone d'Orvieto	97	198	2,04
Narni	1.249	5.249	4,20
Orvieto	1.918	6.341	3,31
Otricoli	116	190	1,64
Parrano	29	69	2,39
Penna in Teverina	83	137	1,65
Polino	13	27	2,04
Porano	109	181	1,66
San Gemini	300	787	2,62
San Venanzo	121	436	3,60
Stroncone	236	926	3,92
Terni	8.509	34.178	4,02
<b>Provincia di Terni</b>	<b>16.387</b>	<b>57.597</b>	<b>3,51</b>
<b>UMBRIA</b>	<b>68.936</b>	<b>245.559</b>	<b>3,56</b>

Fonte: Istat, Archivio statistico delle imprese attive

**Tavola 4.3 - Imprese per settore di attività economica e comune - Provincia di Perugia – Anno 2006**

COMUNI	Industria in senso stretto	Costruzioni	Commercio	Alberghi e ristoranti	Trasporti e comunicazioni	Attività finanziarie	Altri servizi alle imprese	Altri servizi	Totale
<b>FINO 5.000 ABITANTI</b>	<b>771</b>	<b>924</b>	<b>1.382</b>	<b>477</b>	<b>229</b>	<b>54</b>	<b>709</b>	<b>433</b>	<b>4.979</b>
<i>di cui:</i>									
<i>Castel Ritaldi</i>	36	40	62	17	5	3	30	19	212
<i>Citerna</i>	65	43	54	13	7	8	40	18	248
<i>Giano dell'Umbria</i>	42	44	87	15	25	6	45	23	287
<i>Norcia</i>	42	91	130	52	17	4	70	34	440
<i>Paciano</i>	5	19	20	16	5	-	18	8	91
<i>Valfabbrica</i>	40	47	59	22	11	4	41	18	242
<b>DA 5.000 A 10.000</b>	<b>1.015</b>	<b>990</b>	<b>1.458</b>	<b>412</b>	<b>228</b>	<b>59</b>	<b>878</b>	<b>531</b>	<b>5.571</b>
<i>di cui:</i>									
<i>Citta' della Pieve</i>	60	115	137	37	9	9	91	54	512
<i>Deruta</i>	282	150	192	30	25	12	132	81	904
<i>Gualdo Cattaneo</i>	52	99	130	28	56	4	55	32	456
<i>Nocera Umbra</i>	51	61	92	35	9	7	60	37	352
<i>Panicale</i>	62	84	109	33	15	11	77	42	433
<i>Passignano sul Trasimeno</i>	64	57	98	61	8	3	79	42	412
<i>Spello</i>	98	112	167	46	26	4	93	80	626
<i>Torgiano</i>	102	76	155	29	37	5	87	48	539
<b>OLTRE 10.000</b>	<b>5.236</b>	<b>5.880</b>	<b>10.947</b>	<b>2.364</b>	<b>1.561</b>	<b>861</b>	<b>10.291</b>	<b>4.859</b>	<b>41.999</b>
<i>Assisi</i>	306	346	670	284	116	33	459	245	2.459
<i>Bastia</i>	289	238	581	87	83	34	461	179	1.952
<i>Castiglione del Lago</i>	126	217	336	96	31	26	169	119	1.120
<i>Citta' di Castello</i>	722	512	779	189	114	69	745	333	3.463
<i>Corciano</i>	279	234	394	53	68	32	399	164	1.623
<i>Foligno</i>	412	577	1.326	175	126	99	1.147	504	4.366
<i>Gualdo Tadino</i>	172	154	292	59	38	19	206	117	1.057
<i>Gubbio</i>	322	479	706	170	135	48	474	268	2.602
<i>Magione</i>	209	177	256	94	41	21	147	97	1.042
<i>Marsciano</i>	194	218	362	61	49	21	234	141	1.280
<i>Perugia</i>	1.325	1.795	3.496	685	504	327	4.600	2.041	14.773
<i>San Giustino</i>	162	100	165	45	29	14	151	73	739
<i>Spoletto</i>	303	389	809	195	90	62	598	304	2.750
<i>Todi</i>	176	252	416	82	91	40	288	135	1.480
<i>Umbertide</i>	239	192	359	89	46	16	213	139	1.293
<b>Provincia di Perugia</b>	<b>7.022</b>	<b>7.794</b>	<b>13.787</b>	<b>3.253</b>	<b>2.018</b>	<b>974</b>	<b>11.878</b>	<b>5.823</b>	<b>52.549</b>
<b>UMBRIA</b>	<b>8.776</b>	<b>10.037</b>	<b>18.864</b>	<b>4.255</b>	<b>2.511</b>	<b>1.268</b>	<b>15.510</b>	<b>7.715</b>	<b>68.936</b>

Fonte: Istat, Archivio statistico delle imprese attive

**Tavola 4.4 - Imprese per settore di attività economica e comune - Provincia di Terni – Anno 2006**

COMUNI	Industria in senso stretto	Costruzioni	Commercio	Alberghi e ristoranti	Trasporti e comunicazioni	Attività finanziarie	Altri servizi alle imprese	Altri servizi	Totale
FINO 10.000 ABITANTI	546	823	1.193	306	118	35	561	372	3.954
<i>di cui:</i>									
<i>Acquasparta</i>	32	65	107	27	11	3	62	36	343
<i>Baschi</i>	27	29	44	24	5	-	22	14	165
<i>Calvi dell'Umbria</i>	15	25	36	5	5	-	19	9	114
<i>Castel Giorgio</i>	13	23	39	10	7	-	14	17	123
<i>Castel Viscardo</i>	40	23	42	11	3	-	24	14	157
<i>Fabro</i>	26	31	82	26	8	4	31	24	232
<i>Giove</i>	17	19	33	6	5	-	11	7	98
<i>Lugnano in Teverina</i>	22	23	28	8	4	-	10	9	104
<i>Monteleone d'Orvieto</i>	10	21	26	7	4	3	15	11	97
<i>Otricoli</i>	9	24	45	11	3	3	9	12	116
<i>San Venanzo</i>	25	29	23	16	4	-	11	13	121
OLTRE 10.000	1.208	1.420	3.884	696	375	259	3.071	1.520	12.433
Amelia	100	109	233	42	43	10	132	88	757
Narni	161	181	394	70	80	21	202	140	1.249
Orvieto	196	235	581	178	52	32	462	182	1.918
Terni	751	895	2.676	406	200	196	2.275	1.110	8.509
<b>Provincia di Terni</b>	<b>1.754</b>	<b>2.243</b>	<b>5.077</b>	<b>1.002</b>	<b>493</b>	<b>294</b>	<b>3.632</b>	<b>1.892</b>	<b>16.387</b>
<b>UMBRIA</b>	<b>8.776</b>	<b>10.037</b>	<b>18.864</b>	<b>4.255</b>	<b>2.511</b>	<b>1.268</b>	<b>15.510</b>	<b>7.715</b>	<b>68.936</b>

Fonte: Istat, Archivio statistico delle imprese attive

**Tavola 4.5 - Addetti delle imprese per settore di attività economica e comune - Provincia di Perugia – Anno 2006**

COMUNI	Industria in senso stretto	Costruzioni	Commercio	Alberghi e ristoranti	Trasporti e comunicazioni	Attività finanziarie	Altri servizi alle imprese	Altri servizi	Totale
<b>FINO 5.000 ABITANTI</b>	<b>6.793</b>	<b>2.557</b>	<b>2.626</b>	<b>1.457</b>	<b>713</b>	<b>61</b>	<b>1.231</b>	<b>771</b>	<b>16.210</b>
<i>di cui:</i>									
<i>Castel Ritaldi</i>	134	117	120	42	17	3	45	27	504
<i>Citerna</i>	519	120	125	23	9	9	86	44	935
<i>Giano dell'Umbria</i>	366	100	181	35	142	8	69	49	950
<i>Norcia</i>	224	251	302	217	35	4	157	110	1.300
<i>Paciano</i>	12	52	27	32	9	-	32	9	174
<i>Valfabbrica</i>	294	148	103	44	37	6	61	26	720
<b>DA 5.000 A 10.000</b>	<b>7.260</b>	<b>3.286</b>	<b>3.440</b>	<b>1.556</b>	<b>655</b>	<b>192</b>	<b>1.636</b>	<b>1.292</b>	<b>19.316</b>
<i>di cui:</i>									
<i>Citta' della Pieve</i>	334	372	320	137	25	71	151	89	1.498
<i>Deruta</i>	1.008	430	362	109	38	20	232	176	2.376
<i>Gualdo Cattaneo</i>	229	374	262	58	200	6	80	55	1264
<i>Nocera Umbra</i>	352	311	176	102	22	7	94	48	1.112
<i>Panicale</i>	579	226	262	96	79	12	374	388	2.016
<i>Passignano sul Trasimeno</i>	599	131	181	235	11	3	129	66	1.355
<i>Spello</i>	666	376	431	162	54	64	155	138	2.046
<i>Torgiano</i>	1.649	189	509	219	121	5	168	145	3.005
<b>OLTRE 10.000</b>	<b>42.998</b>	<b>19.130</b>	<b>34.310</b>	<b>9.216</b>	<b>8.184</b>	<b>2.980</b>	<b>21.547</b>	<b>14.071</b>	<b>152.437</b>
Assisi	2.606	1.243	1.425	1.080	269	58	720	526	7.926
Bastia	3.220	696	1.807	294	245	67	850	379	7.558
Castiglione del Lago	600	542	3.150	304	70	37	399	239	5.340
Citta' di Castello	5.163	1.437	2.325	637	420	267	1.393	1.005	12.647
Corciano	2.448	687	1.167	259	942	107	1.005	288	6.903
Foligno	3.486	2.015	3.580	712	394	447	2.450	1.799	14.882
Gualdo Tadino	1.031	586	696	168	129	28	1.214	239	4.091
Gubbio	3.799	1.616	1.614	859	942	111	911	662	10.514
Magione	1.119	552	1.214	268	83	41	237	236	3.748
Marsciano	2.243	618	841	161	104	35	458	303	4.764
Perugia	9.565	5.888	12.465	2.985	3.651	685	9.141	6.712	51.092
San Giustino	1.601	259	357	149	39	28	214	144	2.792
Spoleto	2.348	1.302	1.992	768	589	974	1.694	951	10.618
Todi	1.038	965	890	338	232	77	485	284	4.309
Umbertide	2.731	722	789	234	77	19	376	305	5.253
<b>Provincia di Perugia</b>	<b>57.051</b>	<b>24.973</b>	<b>40.376</b>	<b>12.230</b>	<b>9.552</b>	<b>3.233</b>	<b>24.414</b>	<b>16.134</b>	<b>187.962</b>
<b>UMBRIA</b>	<b>72.285</b>	<b>32.739</b>	<b>53.844</b>	<b>16.169</b>	<b>12.720</b>	<b>4.282</b>	<b>32.400</b>	<b>21.120</b>	<b>245.559</b>

Fonte: Istat, Archivio statistico delle imprese attive

**Tavola 4.6 - Addetti delle imprese per settore di attività economica e comune - Provincia di Terni – Anno 2006**

COMUNI	Industria in senso stretto	Costruzioni	Commercio	Alberghi e ristoranti	Trasporti e comunicazioni	Attività finanziarie	Altri servizi alle imprese	Altri servizi	Totale
<b>FINO 10.000 ABITANTI</b>	<b>2.870</b>	<b>2.029</b>	<b>2.260</b>	<b>826</b>	<b>373</b>	<b>43</b>	<b>834</b>	<b>814</b>	<b>10.048</b>
<i>di cui:</i>									
<i>Acquasparta</i>	124	166	276	76	128	7	145	157	1.078
<i>Baschi</i>	129	107	71	70	9	-	34	42	461
<i>Calvi dell'Umbria</i>	45	53	72	13	6	-	22	20	230
<i>Castel Giorgio</i>	44	36	68	28	21	-	15	65	277
<i>Castel Viscardo</i>	250	44	75	20	14	-	32	34	469
<i>Fabro</i>	187	76	237	110	11	6	51	38	717
<i>Giove</i>	41	33	69	17	10	-	12	9	192
<i>Lugnano in Teverina</i>	99	44	61	16	12	-	13	12	256
<i>Monteleone d'Orvieto</i>	23	83	35	12	5	3	14	23	198
<i>Otricoli</i>	23	41	65	29	4	3	12	13	190
<i>San Venanzo</i>	177	77	43	24	17	-	17	81	436
<b>OLTRE 10.000</b>	<b>12.365</b>	<b>5.737</b>	<b>11.208</b>	<b>3.114</b>	<b>2.796</b>	<b>1.006</b>	<b>7.153</b>	<b>4.171</b>	<b>47.549</b>
Amelia	388	226	492	119	121	23	231	182	1.782
Narni	1.757	712	876	296	809	38	401	360	5.249
Orvieto	965	908	1.500	819	232	276	1.063	577	6.341
Terni	9.255	3.891	8.340	1.880	1.634	669	5.458	3.051	34.178
<b>Provincia di Terni</b>	<b>15.234</b>	<b>7.766</b>	<b>13.468</b>	<b>3.939</b>	<b>3.169</b>	<b>1.049</b>	<b>7.986</b>	<b>4.985</b>	<b>57.597</b>
<b>UMBRIA</b>	<b>72.285</b>	<b>32.739</b>	<b>53.844</b>	<b>16.169</b>	<b>12.720</b>	<b>4.282</b>	<b>32.400</b>	<b>21.120</b>	<b>245.559</b>

Fonte: Istat, Archivio statistico delle imprese attive

Tavola 4.7 - Imprese per classe di addetti e comune - Provincia di Perugia – Anno 2006 (a)

COMUNI	1 addetto	Da 2 a 5	Da 6 a 9	Da 10 a 19	20 e più	Totale
FINO 5.000 ABITANTI	2.710	1.740	259	188	82	4.979
<i>di cui:</i>						
<i>Bettona</i>	175	103	12	18	10	318
<i>Campello sul Clitunno</i>	115	65	19	10	6	215
<i>Cannara</i>	153	90	15	10	4	272
<i>Castel Ritaldi</i>	119	75	9	9	-	212
<i>Citerna</i>	119	98	14	9	8	248
<i>Collazzone</i>	121	78	15	5	5	224
<i>Fossato di Vico</i>	87	67	7	17	8	186
<i>Fratta Todina</i>	54	45	10	6	-	115
<i>Giano dell'Umbria</i>	150	103	16	12	6	287
<i>Massa Martana</i>	167	92	16	14	8	297
<i>Norcia</i>	227	172	22	13	6	440
<i>Piegaro</i>	111	67	9	7	4	198
<i>Vallo di Nera</i>	5	5	-	-	-	10
DA 5.000 A 10.000	2.938	1.969	326	237	101	5.571
Bevagna	176	114	15	17	5	327
Citta' della Pieve	286	163	40	17	6	512
Deruta	486	334	42	36	6	904
Gualdo Cattaneo	239	172	25	16	4	456
Montefalco	172	127	19	12	6	336
Nocera Umbra	186	125	21	14	6	352
Panicale	230	145	31	16	11	433
Passignano sul Trasimeno	228	145	13	17	9	412
Spello	328	221	43	22	12	626
Torgiano	275	186	30	32	16	539
Trevi	332	237	47	38	20	674
OLTRE 10.000	23.416	13.970	2.389	1.431	793	41.999
Assisi	1.313	859	148	102	37	2.459
Bastia	1.024	672	123	92	41	1.952
Castiglione del Lago	656	376	41	33	14	1.120
Citta' di Castello	1.802	1.234	215	124	88	3.463
Corciano	897	502	95	78	51	1.623
Foligno	2.469	1.450	232	132	83	4.366
Gualdo Tadino	558	385	70	31	13	1.057
Gubbio	1.396	893	161	99	53	2.602
Magione	546	375	61	42	18	1.042
Marsciano	731	418	64	38	29	1.280
Perugia	8.777	4.567	745	439	245	14.773
San Giustino	403	245	52	27	12	739
Spoletto	1.379	1.019	203	92	57	2.750
Todi	782	537	92	51	18	1.480
Umbertide	683	438	87	51	34	1.293
<b>Provincia di Perugia</b>	<b>29.064</b>	<b>17.679</b>	<b>2.974</b>	<b>1.856</b>	<b>976</b>	<b>52.549</b>
<b>UMBRIA</b>	<b>38.202</b>	<b>23.296</b>	<b>3.839</b>	<b>2.352</b>	<b>1.247</b>	<b>68.936</b>

Fonte: Istat, Archivio statistico delle imprese attive

(a) Poiché il numero degli addetti è calcolato come media annua, l'estremo superiore 'X' di ciascuna classe chiusa comprende le unità fino a 'X,49' addetti.



**Tavola 4.8 - Imprese per classe di addetti e comune - Provincia di Terni – Anno 2006 (a)**

COMUNI	1 addetto	Da 2 a 5	Da 6 a 9	Da 10 a 19	20 e più	Totale
FINO 10.000 ABITANTI	2.281	1.353	182	98	40	3.954
<i>di cui:</i>						
<i>Acquasparta</i>	194	106	22	16	5	343
<i>Allerona</i>	53	39	3	5	-	100
<i>Fabro</i>	117	90	13	9	3	232
<i>Montefranco</i>	43	30	7	-	-	80
<i>Porano</i>	74	31	4	-	-	109
<i>San Gemini</i>	188	85	15	8	4	300
<i>Stroncone</i>	121	91	10	3	11	236
OLTRE 10.000	6.857	4.264	683	398	231	12.433
Amelia	435	271	29	18	4	757
Narni	688	387	77	60	37	1.249
Orvieto	979	717	128	60	34	1.918
Terni	4.755	2.889	449	260	156	8.509
<b>Provincia di Terni</b>	<b>9.138</b>	<b>5.617</b>	<b>865</b>	<b>496</b>	<b>271</b>	<b>16.387</b>
<b>UMBRIA</b>	<b>38.202</b>	<b>23.296</b>	<b>3.839</b>	<b>2.352</b>	<b>1.247</b>	<b>68.936</b>

Fonte: Istat, Archivio statistico delle imprese attive

(a) Vedi nota tavola 4.7.

**Tavola 4.9 - Addetti delle imprese per classe di addetti e comune - Provincia di Perugia – Anno 2006 (a)**

COMUNI	1 addetto	Da 2 a 5	Da 6 a 9	Da 10 a 19	20 e più	Totale
<b>FINO 5.000 ABITANTI</b>	<b>2.707</b>	<b>4.769</b>	<b>1.839</b>	<b>2.514</b>	<b>4.381</b>	<b>16.210</b>
<i>di cui:</i>						
<i>Bettona</i>	175	290	82	252	390	1.189
<i>Campello sul Clitunno</i>	115	199	134	135	347	929
<i>Cannara</i>	152	248	112	132	172	815
<i>Castel Ritaldi</i>	119	203	63	120	-	504
<i>Citerna</i>	120	272	98	117	328	935
<i>Collazzone</i>	121	207	116	75	108	628
<i>Fossato di Vico</i>	87	186	50	236	356	916
<i>Fratta Todina</i>	55	117	74	87	-	332
<i>Giano dell'Umbria</i>	149	291	116	156	237	950
<i>Massa Martana</i>	168	256	109	190	1.115	1.839
<i>Norcia</i>	226	477	162	179	256	1.300
<i>Piegaro</i>	111	174	69	80	275	709
<i>Vallo di Nera</i>	5	13	-	-	-	18
<b>DA 5.000 A 10.000</b>	<b>2.938</b>	<b>5.543</b>	<b>2.338</b>	<b>3.171</b>	<b>5.326</b>	<b>19.316</b>
<i>Bevagna</i>	175	304	102	240	141	962
<i>Citta' della Pieve</i>	286	489	286	217	221	1.498
<i>Deruta</i>	488	917	314	492	164	2.376
<i>Gualdo Cattaneo</i>	240	487	181	222	135	1.264
<i>Montefalco</i>	173	344	137	177	140	970
<i>Nocera Umbra</i>	185	356	142	197	231	1.112
<i>Panicale</i>	229	401	229	211	946	2.016
<i>Passignano sul Trasimeno</i>	229	405	86	226	408	1.355
<i>Spello</i>	326	616	317	297	490	2.046
<i>Torgiano</i>	273	522	211	412	1.586	3.005
<i>Trevi</i>	333	701	335	480	864	2.712
<b>OLTRE 10.000</b>	<b>23.416</b>	<b>38.725</b>	<b>16.944</b>	<b>18.756</b>	<b>54.595</b>	<b>152.437</b>
<i>Assisi</i>	1.311	2.337	1.039	1.380	1.860	7.926
<i>Bastia</i>	1.022	1.873	877	1.190	2.596	7.558
<i>Castiglione del Lago</i>	657	1.073	304	408	2.898	5.340
<i>Citta' di Castello</i>	1.803	3.414	1.530	1.603	4.297	12.647
<i>Corciano</i>	894	1.376	672	1.031	2.930	6.903
<i>Foligno</i>	2.478	4.029	1.632	1.729	5.014	14.882
<i>Gualdo Tadino</i>	560	1.096	483	393	1.558	4.091
<i>Gubbio</i>	1.392	2.465	1.148	1.278	4.231	10.514
<i>Magione</i>	547	1.046	433	558	1.165	3.748
<i>Marsciano</i>	731	1.148	468	518	1.899	4.764
<i>Perugia</i>	8.774	12.674	5.324	5.799	18.521	51.092
<i>San Giustino</i>	407	669	372	368	975	2.792
<i>Spoletto</i>	1.381	2.849	1.417	1.167	3.804	10.618
<i>Todi</i>	779	1.481	646	672	731	4.309
<i>Umbertide</i>	680	1.194	601	662	2.116	5.253
<b>Provincia di Perugia</b>	<b>29.060</b>	<b>49.038</b>	<b>21.121</b>	<b>24.442</b>	<b>64.302</b>	<b>187.962</b>
<b>UMBRIA</b>	<b>38.197</b>	<b>64.466</b>	<b>27.198</b>	<b>31.012</b>	<b>84.686</b>	<b>245.559</b>

Fonte: Istat, Archivio statistico delle imprese attive

(a) Vedi nota tavola 4.7.

**Tavola 4.10 - Addetti delle imprese per classe di addetti e comune - Provincia di Terni – Anno 2006 (a)**

COMUNI	1 addetto	Da 2 a 5	Da 6 a 9	Da 10 a 19	20 e più	Totale
<b>FINO 10.000 ABITANTI</b>	<b>2.281</b>	<b>3.630</b>	<b>1.269</b>	<b>1.356</b>	<b>1.513</b>	<b>10.048</b>
<i>di cui:</i>						
<i>Acquasparta</i>	197	281	153	213	233	1.078
<i>Allerona</i>	54	107	20	60	-	241
<i>Fabro</i>	119	237	91	133	137	717
<i>Montefranco</i>	43	78	47	-	-	168
<i>Porano</i>	73	79	29	-	-	181
<i>San Gemini</i>	186	213	111	120	157	787
<i>Stroncone</i>	121	254	67	33	452	926
<b>OLTRE 10.000</b>	<b>6.856</b>	<b>11.798</b>	<b>4.808</b>	<b>5.215</b>	<b>18.872</b>	<b>47.549</b>
<i>Amelia</i>	432	751	206	224	169	1.782
<i>Narni</i>	687	1.047	548	755	2.212	5.249
<i>Orvieto</i>	981	2.026	904	798	1.632	6.341
<i>Terni</i>	4.756	7.975	3.149	3.438	14.859	34.178
<b>Provincia di Terni</b>	<b>9.137</b>	<b>15.428</b>	<b>6.077</b>	<b>6.571</b>	<b>20.384</b>	<b>57.597</b>
<b>UMBRIA</b>	<b>38.197</b>	<b>64.466</b>	<b>27.198</b>	<b>31.012</b>	<b>84.686</b>	<b>245.559</b>

Fonte: Istat, Archivio statistico delle imprese attive

(a) Vedi nota tavola 4.7.

**Tavola 4.11 - Imprese per forma giuridica e comune al 31 dicembre 2006 – Provincia di Perugia**

COMUNI	Ditte individuali	Società di persone	Società di capitali	Altre forme	Totale ditte	Di cui artigiane
Assisi	1.935	694	324	56	3.009	807
Bastia Umbra	1.084	549	353	24	2.010	670
Bettona	363	104	51	12	530	125
Bevagna	442	96	34	2	574	130
Campello sul Clitunno	179	55	31	8	273	79
Cannara	326	64	31	3	424	141
Cascia	360	43	9	9	421	108
Castel Ritaldi	259	41	11	3	314	89
Castiglione del Lago	1.351	323	113	24	1.811	451
Cerreto di Spoleto	117	17	3	2	139	22
Citerna	253	77	40	5	375	131
Città della Pieve	481	131	35	10	657	224
Città di Castello	2.671	954	501	60	4.186	1.572
Collazzone	299	73	32	10	414	96
Corciano	889	369	344	30	1.632	581
Costacciaro	93	16	3	1	113	26
Deruta	661	234	100	4	999	478
Foligno	3.116	970	587	92	4.765	1.302
Fossato di Vico	137	53	27	6	223	69
Frattra Todina	137	48	18	2	205	57
Giano dell'Umbria	369	75	25	5	474	115
Gualdo Cattaneo	679	138	53	15	885	213
Gualdo Tadino	939	256	117	20	1.332	422
Gubbio	2.263	754	266	59	3.342	1.074
Lisciano Niccone	70	13	5	1	89	23
Magione	784	294	114	18	1.210	481
Marsciano	1.203	364	168	31	1.766	504
Massa Martana	397	87	26	2	512	133
Monte Castello di Vibio	133	38	13	3	187	43
Montefalco	677	116	26	6	825	177
Monteleone di Spoleto	81	8	3	-	92	26
Monte Santa Maria Tiberina	156	19	9	-	184	41
Montone	181	40	10	-	231	66
Nocera Umbra	533	87	27	10	657	146
Norcia	457	116	52	17	642	185
Paciano	97	26	6	2	131	37
Panicale	391	146	52	15	604	190
Passignano sul Trasimeno	285	131	44	13	473	161
Perugia	7.653	3.366	2.545	390	13.954	4.265
Piegaro	250	61	13	6	330	100
Pietralunga	245	53	12	3	313	73
Poggiodomo	17	2	-	-	19	4
Preci	74	9	8	1	92	21
San Giustino	572	212	106	10	900	333
Sant'Anatolia di Narco	40	11	5	-	56	16
Scheggia e Pascelupo	90	32	7	4	133	37
Scheggino	46	10	4	-	60	11
Sellano	138	17	3	3	161	29
Sigillo	149	52	7	1	209	78
Spello	612	145	86	10	853	269
Spoleto	2.288	666	350	77	3.381	956
Todi	1.410	461	173	42	2.086	570
Torgiano	403	134	102	10	649	226
Trevi	561	212	95	13	881	289
Tuoro sul Trasimeno	268	70	22	5	365	135
Umbertide	1.060	382	181	19	1.642	549
Valfabbrica	313	88	14	4	419	113
Vallo di Nera	41	1	1	-	43	10
Valtopina	116	20	3	2	141	25
<b>Provincia di Perugia</b>	<b>41.194</b>	<b>13.623</b>	<b>7.400</b>	<b>1.180</b>	<b>63.397</b>	<b>19.310</b>
<b>UMBRIA</b>	<b>53.883</b>	<b>17.213</b>	<b>9.757</b>	<b>1.528</b>	<b>82.381</b>	<b>24.726</b>

Fonte: Camera di commercio di Perugia, Registro imprese

**Tavola 4.12 - Imprese per forma giuridica e comune al 31 dicembre 2006 – Provincia di Terni**

COMUNI	Ditte individuali	Società di persone	Società di capitali	Altre forme	Totale ditte	Di cui artigiane
Acquasparta	362	83	37	10	492	124
Allerona	136	25	5	3	169	51
Alviano	133	21	5	-	159	33
Amelia	754	156	75	14	999	312
Arrone	168	38	12	8	226	57
Attigliano	108	21	3	1	133	52
Avigliano Umbro	236	43	22	1	302	109
Baschi	227	48	16	6	297	74
Calvi dell'Umbria	202	27	13	2	244	50
Castel Giorgio	139	30	5	-	174	58
Castel Viscardo	197	46	8	5	256	75
Fabro	211	48	35	4	298	97
Ferentillo	144	24	6	1	175	31
Ficulle	156	25	5	2	188	52
Giove	100	21	13	1	135	41
Guardea	183	22	11	2	218	82
Lugnano in Teverina	160	18	12	5	195	60
Montecastrilli	422	74	30	5	531	170
Montecchio	142	12	7	2	163	39
Montefranco	86	20	11	1	118	31
Montegabbione	98	14	1	1	114	33
Monteleone d'Orvieto	117	25	8	1	151	41
Narni	1.107	276	195	18	1.596	451
Orvieto	1.319	502	245	46	2.112	615
Otricoli	155	24	12	3	194	49
Parrano	41	7	6	1	55	14
Penna in Teverina	82	11	3	3	99	50
Polino	10	5	1	-	16	4
Porano	105	9	5	-	119	50
San Gemini	260	60	40	1	361	83
San Venanzo	148	55	22	3	228	67
Stroncone	333	49	29	3	414	89
Terni	4.648	1.751	1.459	195	8.053	2.272
<b>Provincia di Terni</b>	<b>12.689</b>	<b>3.590</b>	<b>2.357</b>	<b>348</b>	<b>18.984</b>	<b>5.416</b>
<b>UMBRIA</b>	<b>53.883</b>	<b>17.213</b>	<b>9.757</b>	<b>1.528</b>	<b>82.381</b>	<b>24.726</b>

Fonte: Camera di commercio di Terni, Registro imprese

Tavola 4.13 - Imprese per settore di attività economica e comune al 31 dicembre 2006 – Provincia di Perugia

COMUNI	Industria				Servizi							Totale
	Agricoltura e pesca	Manifattura	Costruzioni	Altre industrie	Commercio	Alberghi	Trasporti	Credito	Altri servizi alle imprese	Altri servizi	Senza codifica	
Assisi	698	355	417	5	742	270	134	46	198	131	13	3.009
Bastia Umbra	186	326	322	1	612	89	90	56	213	107	8	2.010
Bettona	218	66	54	1	96	24	26	5	20	18	2	530
Bevagna	269	59	69	-	98	29	9	5	19	16	1	574
Campello sul Clitunno	78	42	46	-	51	21	7	3	12	12	1	273
Cannara	171	52	51	1	68	13	24	4	21	19	-	424
Cascia	170	21	61	-	89	37	13	6	16	8	-	421
Castel Ritaldi	125	32	41	1	64	18	8	3	9	12	1	314
Castiglione del Lago	736	135	273	-	350	92	38	23	94	67	3	1.811
Cerreto di Spoleto	84	6	9	-	22	9	2	1	2	4	-	139
Citerna	114	71	54	1	62	12	9	9	28	14	1	375
Città della Pieve	195	61	129	-	146	34	7	10	40	34	1	657
Città di Castello	953	793	649	4	864	174	132	85	326	197	9	4.186
Collazzone	184	32	53	1	78	16	16	3	16	14	1	414
Corciano	122	320	278	3	433	61	75	46	205	80	9	1.632
Costacciaro	54	12	12	-	22	8	1	1	1	2	-	113
Deruta	152	299	158	-	210	31	27	18	61	41	2	999
Foligno	858	489	718	12	1.491	181	159	153	433	249	22	4.765
Fossato di Vico	54	46	26	2	62	11	2	-	7	11	2	223
Fratta Todina	91	28	21	1	36	6	7	3	7	5	-	205
Giano dell'Umbria	227	45	40	1	81	21	25	8	13	13	-	474
Gualdo Cattaneo	447	53	108	7	133	28	57	5	23	21	3	885
Gualdo Tadino	370	196	188	3	310	59	35	28	70	66	7	1.332
Gubbio	960	374	530	5	731	167	152	68	198	150	7	3.342
Lisciano Niccone	40	5	14	-	13	11	2	-	3	1	-	89
Magione	185	217	219	-	285	90	44	27	75	62	6	1.210
Marsciano	581	210	257	3	380	54	60	36	106	75	4	1.766
Massa Martana	238	45	79	-	93	14	14	2	15	12	-	512
Monte Castello di Vibio	101	9	25	-	26	7	5	2	6	5	1	187
Montefalco	491	66	82	-	107	30	15	4	14	15	1	825
Monteleone di Spoleto	47	3	17	1	12	8	2	-	1	1	-	92
Monte Santa Maria Tiberina	108	23	17	-	14	12	2	-	4	4	-	184
Montone	116	28	31	1	29	10	9	1	4	2	-	231
Nocera Umbra	318	58	76	2	104	31	10	9	21	25	3	657
Norcia	219	55	107	4	134	51	23	7	24	17	1	642
Paciano	54	9	18	-	26	9	6	1	5	3	-	131
Panicale	191	68	102	1	111	32	16	10	49	23	1	604
Passignano sul Trasimeno	73	79	69	-	103	60	13	7	42	26	1	473
Perugia	1.357	1.569	2.192	17	3.913	648	621	486	2.146	916	89	13.954
Piegaro	135	40	54	-	55	15	8	3	5	14	1	330
Pietralunga	161	27	33	-	49	15	8	2	7	9	2	313
Poggiodomo	14	1	1	-	1	-	2	-	-	-	-	19
Preci	44	4	15	-	13	11	-	1	2	2	-	92
San Giustino	194	175	122	-	189	50	34	16	66	54	-	900
Sant'Anatolia di Narco	20	8	6	-	12	5	2	-	3	-	-	56
Scheggia e Pascelupo	25	13	17	1	47	10	6	2	5	7	-	133
Scheggino	31	5	4	-	12	5	1	-	-	1	1	60
Sellano	97	8	16	1	24	5	6	1	-	3	-	161
Sigillo	55	36	31	-	49	14	3	4	5	12	-	209
Spello	285	112	132	1	169	40	25	6	39	38	6	853
Spoleto	773	345	480	4	941	182	106	97	256	186	11	3.381
Todi	740	202	280	3	449	71	95	45	115	79	7	2.086
Torgiano	125	110	90	-	174	30	36	6	50	24	4	649
Trevi	231	154	121	1	195	50	29	8	44	41	7	881
Tuoro sul Trasimeno	88	47	70	2	74	36	8	5	13	21	1	365
Umbertide	380	281	236	4	404	89	51	28	87	77	5	1.642
Valfabbrica	198	46	55	-	66	18	9	5	12	9	1	419
Vallo di Nera	30	1	7	-	2	2	1	-	-	-	-	43
Valtopina	70	6	18	-	29	9	1	1	3	4	-	141
<b>Provincia di Perugia</b>	<b>15.331</b>	<b>7.978</b>	<b>9.400</b>	<b>95</b>	<b>15.155</b>	<b>3.135</b>	<b>2.328</b>	<b>1.411</b>	<b>5.259</b>	<b>3.059</b>	<b>246</b>	<b>63.397</b>
<b>UMBRIA</b>	<b>19.516</b>	<b>10.033</b>	<b>12.108</b>	<b>114</b>	<b>20.555</b>	<b>4.051</b>	<b>2.923</b>	<b>1.853</b>	<b>6.835</b>	<b>4.138</b>	<b>255</b>	<b>82.381</b>

Fonte: Camera di commercio di Perugia, Registro imprese

**Tavola 4.14 - Imprese per settore di attività economica e comune al 31 dicembre 2006 – Provincia di Terni**

COMUNI	Industria				Servizi							Senza codi- fica	Totale
	Agricol- tura e pesca	Manifat- tura	Costru- zioni	Altre industrie	Com- mercio	Alberghi	Tra- sporti	Credito	Altri servizi alle imprese	Altri servizi			
Acquasparta	173	33	69	1	122	27	14	7	28	18	-	492	
Allerona	77	16	25	-	28	4	3	6	4	6	-	169	
Alviano	82	15	17	-	29	4	1	1	5	5	-	159	
Amelia	308	109	121	-	241	40	46	18	61	54	1	999	
Arrone	83	27	28	-	42	13	6	6	12	9	-	226	
Attigliano	33	13	29	-	35	8	2	5	3	5	-	133	
Avigliano Umbro	109	27	66	-	55	11	5	5	12	11	1	302	
Baschi	135	31	31	-	51	21	7	2	11	8	-	297	
Calvi dell'Umbria	130	15	29	-	40	6	8	-	8	8	-	244	
Castel Giorgio	52	11	28	-	42	11	7	3	5	15	-	174	
Castel Viscardo	117	39	26	1	48	8	3	2	6	6	-	256	
Fabro	76	31	42	-	83	19	11	4	16	16	-	298	
Ferentillo	85	14	12	-	32	17	5	2	3	5	-	175	
Ficulle	97	16	27	-	24	7	1	4	6	6	-	188	
Giove	39	19	23	-	33	7	5	1	6	2	-	135	
Guardea	71	22	48	2	49	4	5	3	8	6	-	218	
Lugnano in Teverina	91	22	30	2	28	9	5	-	4	4	-	195	
Monteastrilli	225	57	96	-	95	11	11	3	19	14	-	531	
Montecchio	74	14	21	-	35	9	-	1	4	5	-	163	
Montefranco	32	15	16	-	30	6	1	3	10	5	-	118	
Montegabbione	59	6	22	-	16	4	2	-	3	2	-	114	
Monteleone d'Orvieto	60	14	21	-	31	8	4	3	4	6	-	151	
Narni	440	172	210	2	424	68	92	32	84	71	1	1.596	
Orvieto	473	241	278	-	567	152	55	45	181	120	-	2.112	
Otricoli	67	14	30	-	48	12	5	3	6	9	-	194	
Parrano	23	3	14	-	10	2	-	-	2	1	-	55	
Penna in Teverina	19	12	40	-	22	2	1	-	-	2	1	99	
Polino	3	-	2	-	3	5	1	-	1	1	-	16	
Porano	28	9	36	-	28	5	3	1	6	3	-	119	
San Gemini	80	37	42	-	126	15	10	4	30	17	-	361	
San Venanzo	101	29	32	1	27	16	5	1	8	8	-	228	
Stroncone	185	45	41	-	83	18	10	5	17	10	-	414	
Terni	558	927	1.156	10	2.873	367	261	272	1.003	621	5	8.053	
<b>Provincia di Terni</b>	<b>4.185</b>	<b>2.055</b>	<b>2.708</b>	<b>19</b>	<b>5.400</b>	<b>916</b>	<b>595</b>	<b>442</b>	<b>1.576</b>	<b>1.079</b>	<b>9</b>	<b>18.984</b>	
<b>UMBRIA</b>	<b>19.516</b>	<b>10.033</b>	<b>12.108</b>	<b>114</b>	<b>20.555</b>	<b>4.051</b>	<b>2.923</b>	<b>1.853</b>	<b>6.835</b>	<b>4.138</b>	<b>255</b>	<b>82.381</b>	

Fonte: Camera di commercio di Terni, Registro imprese

**Tavola 4.15 - Consistenza e movimento delle imprese per attività economica e forma giuridica - Provincia di Perugia – Anno 2006**

ATTIVITÀ ECONOMICA FORMA GIURIDICA	Registrate al 31 dicembre	Attive al 31 dicembre	Iscritte	Cessate	Saldo	Iscritte	Cessate	Saldo
	Valori assoluti							
ATTIVITÀ ECONOMICA								
Agricoltura, caccia e silvicoltura	15.437	15.316	445	700	-255	2,9	4,6	-1,7
Pesca, piscicoltura e servizi connessi	17	15	-	-	-	-	-	-
Estrazione di minerali	71	64	-	2	-2	-	3,1	-3,1
Industrie alimentari, delle bevande e del tabacco	1.171	1.050	40	65	-25	3,8	6,2	-2,4
Industrie tessili e dell'abbigliamento	1.918	1.564	66	146	-80	4,2	9,3	-5,1
Industrie del cuoio, delle pelli e delle calzature	156	98	2	6	-4	2	6,1	-4,1
Industrie del legno e dei prod. in legno (esclusi mobili)	723	667	18	39	-21	2,7	5,8	-3,1
Industrie della carta, stampa, editoria	621	549	21	21	-	3,8	3,8	-
Industrie del carbone e del petrolio	5	4	-	-	-	-	-	-
Industrie chimiche e delle fibre sintetiche	84	67	1	4	-3	1,5	6,0	-4,5
Industrie della gomma e delle materie plastiche	122	105	1	4	-3	1	3,8	-2,9
Industrie lavorazione minerali non metalliferi	734	631	18	34	-16	2,9	5,4	-2,5
Industrie dei metalli	1.315	1.206	65	56	9	5,4	4,6	0,7
Industrie meccaniche e dei mezzi di trasporto	573	508	26	33	-7	5,1	6,5	-1,4
Industrie delle macchine elettriche ed elettroniche	618	556	28	40	-12	5	7,2	-2,2
Altre industrie manifatturiere	1.059	973	34	47	-13	3,5	4,8	-1,3
Produzione e distribuzione energia elettrica, gas e acqua	31	31	2	3	-1	6,5	9,7	-3,2
Costruzioni	10.079	9.400	785	586	199	8,4	6,2	2,1
Commercio ingrosso e dettaglio; riparazione beni personali e per la casa	16.350	15.155	862	1.086	-224	5,7	7,2	-1,5
Alberghi e ristoranti	3.526	3.135	121	209	-88	3,9	6,7	-2,8
Trasporti, magazzinaggio e comunicazione	2.462	2.328	66	154	-88	2,8	6,6	-3,8
Intermediaz. monetaria e finanziaria	1.462	1.411	102	86	16	7,2	6,1	1,1
Attività immobiliari, noleggio, informatica e ricerca	5.772	5.259	291	310	-19	5,5	5,9	-0,4
Istruzione	241	219	5	8	-3	2,3	3,7	-1,4
Sanità e altri servizi sociali	222	207	4	3	1	1,9	1,4	0,5
Altri servizi pubblici, sociali e personali	2.761	2.633	96	123	-27	3,6	4,7	-1,0
Imprese non classificate	4.995	246	1.470	270	1.200	597,6	109,8	487,8
<b>Totale</b>	<b>72.525</b>	<b>63.397</b>	<b>4.569</b>	<b>4.035</b>	<b>534</b>	<b>7,2</b>	<b>6,4</b>	<b>0,8</b>
FORMA GIURIDICA								
Società di capitali	11.124	7.400	900	408	492	12,2	5,5	6,6
Società di persone	17.743	13.623	823	591	232	6	4,3	1,7
Ditte individuali	41.712	41.194	2.759	2.966	-207	6,7	7,2	-0,5
Altre forme	1.946	1.180	87	70	17	7,4	5,9	1,4
<b>Totale</b>	<b>72.525</b>	<b>63.397</b>	<b>4.569</b>	<b>4.035</b>	<b>534</b>	<b>7,2</b>	<b>6,4</b>	<b>0,8</b>

Fonte: Infocamere, Banca dati Movimprese, <http://www.infocamere.it/movimprese.htm>



**Tavola 4.16 - Consistenza e movimento delle imprese per attività economica e forma giuridica - Provincia di Terni – Anno 2006**

ATTIVITÀ ECONOMICA FORMA GIURIDICA	Registrate	Attive	Iscritte	Cessate	Saldo	Iscritte	Cessate	Saldo
	al 31 dicembre	al 31 dicembre						
			Valori assoluti			Per 100 imprese attive		
<b>ATTIVITÀ ECONOMICA</b>								
Agricoltura, caccia e silvicoltura	4.226	4.182	129	323	-194	3,1	7,7	-4,6
Pesca, piscicoltura e servizi connessi	3	3	-	-	-	-	-	-
Estrazione di minerali	11	6	-	-	-	-	-	-
Industrie alimentari, delle bevande e del tabacco	476	414	21	33	-12	5,1	8	-2,9
Industrie tessili e dell'abbigliamento	325	247	8	25	-17	3,2	10,1	-6,9
Industrie del cuoio, delle pelli e delle calzature	19	18	-	2	-2	-	11,1	-11,1
Industrie del legno e dei prod. in legno (esclusi mobili)	190	171	3	11	-8	1,8	6,4	-4,7
Industrie della carta, stampa, editoria	133	112	5	9	-4	4,5	8	-3,6
Industrie del carbone e del petrolio	1	-	-	-	-	-	-	-
Industrie chimiche e delle fibre sintetiche	38	30	-	2	-2	-	6,7	-6,7
Industrie della gomma e delle materie plastiche	26	17	4	-	4	23,5	-	23,5
Industrie lavorazione minerali non metalliferi	158	129	4	14	-10	3,1	10,9	-7,8
Industrie dei metalli	438	363	16	16	-	4,4	4,4	-
Industrie meccaniche e dei mezzi di trasporto	126	101	3	6	-3	3,0	5,9	-3,0
Industrie delle macchine elettriche ed elettroniche	235	209	12	20	-8	5,7	9,6	-3,8
Altre industrie manifatturiere	279	244	8	22	-14	3,3	9	-5,7
Produzione e distribuzione energia elettrica, gas e acqua	15	13	1	-	1	7,7	-	7,7
Costruzioni	3.051	2.708	244	246	-2	9,0	9,1	-0,1
Commercio ingrosso e dettaglio; riparazione beni personali e per la casa	6.053	5.400	345	498	-153	6,4	9,2	-2,8
Alberghi e ristoranti	1.096	916	45	78	-33	4,9	8,5	-3,6
Trasporti, magazzinaggio e comunicazione	673	595	22	66	-44	3,7	11,1	-7,4
Intermediaz. monetaria e finanziaria	487	442	38	50	-12	8,6	11,3	-2,7
Attività immobiliari, noleggio, informatica e ricerca	1.784	1.576	97	143	-46	6,2	9,1	-2,9
Istruzione	92	80	3	5	-2	3,8	6,3	-2,5
Sanita e altri servizi sociali	127	110	4	6	-2	3,6	5,5	-1,8
Altri servizi pubblici, sociali e personali	966	888	41	50	-9	4,6	5,6	-1,0
Imprese non classificate	1.169	10	490	50	440	4.900,0	500	4.400,0
<b>Totale</b>	<b>22.197</b>	<b>18.984</b>	<b>1.543</b>	<b>1.675</b>	<b>-132</b>	<b>8,1</b>	<b>8,8</b>	<b>-0,7</b>
<b>FORMA GIURIDICA</b>								
Società di capitali	3.796	2.357	345	108	237	14,6	4,6	10,1
Società di persone	4.972	3.590	255	192	63	7,1	5,3	1,8
Ditte individuali	12.790	12.689	901	1.334	-433	7,1	10,5	-3,4
Altre forme	639	348	42	41	1	12,1	11,8	0,3
<b>Totale</b>	<b>22.197</b>	<b>18.984</b>	<b>1.543</b>	<b>1.675</b>	<b>-132</b>	<b>8,1</b>	<b>8,8</b>	<b>-0,7</b>

Fonte: Infocamere, Banca dati Movimprese, <http://www.infocamere.it/movimprese.htm>

**Tavola 4.17 - Consistenza e movimento delle imprese per attività economica e forma giuridica - Umbria  
- Anno 2006**

ATTIVITÀ ECONOMICA FORMA GIURIDICA	Registrate	Attive	Iscritte	Cessate	Saldo	Iscritte	Cessate	Saldo
	al 31 dicembre	al 31 dicembre						
			Valori assoluti			Per 100 imprese attive		
ATTIVITÀ ECONOMICA								
Agricoltura, caccia e silvicoltura	19.663	19.498	574	1.023	-449	2,9	5,2	-2,3
Pesca, piscicoltura e servizi connessi	20	18	-	-	-	-	-	-
Estrazione di minerali	82	70	-	2	-2	-	2,9	-2,9
Industrie alimentari, delle bevande e del tabacco	1.647	1.464	61	98	-37	4,2	6,7	-2,5
Industrie tessili e dell'abbigliamento	2.243	1.811	74	171	-97	4,1	9,4	-5,4
Industrie del cuoio, delle pelli e delle calzature	175	116	2	8	-6	1,7	6,9	-5,2
Industrie del legno e dei prod. in legno (esclusi mobili)	913	838	21	50	-29	2,5	6,0	-3,5
Industrie della carta, stampa, editoria	754	661	26	30	-4	3,9	4,5	-0,6
Industrie del carbone e del petrolio	6	4	-	-	-	-	-	-
Industrie chimiche e delle fibre sintetiche	122	97	1	6	-5	1,0	6,2	-5,2
Industrie della gomma e delle materie plastiche	148	122	5	4	1	4,1	3,3	0,8
Industrie lavorazione minerali non metalliferi	892	760	22	48	-26	2,9	6,3	-3,4
Industrie dei metalli	1.753	1.569	81	72	9	5,2	4,6	0,6
Industrie meccaniche e dei mezzi di trasporto	699	609	29	39	-10	4,8	6,4	-1,6
Industrie delle macchine elettriche ed elettroniche	853	765	40	60	-20	5,2	7,8	-2,6
Altre industrie manifatturiere	1.338	1.217	42	69	-27	3,5	5,7	-2,2
Produzione e distribuzione energia elettrica, gas e acqua	46	44	3	3	-	6,8	6,8	-
Costruzioni	13.130	12.108	1.029	832	197	8,5	6,9	1,6
Commercio ingrosso e dettaglio; riparazione beni personali e per la casa	22.403	20.555	1.207	1.584	-377	5,9	7,7	-1,8
Alberghi e ristoranti	4.622	4.051	166	287	-121	4,1	7,1	-3,0
Trasporti, magazzinaggio e comunicazione	3.135	2.923	88	220	-132	3,0	7,5	-4,5
Intermediaz. monetaria e finanziaria	1.949	1.853	140	136	4	7,6	7,3	0,2
Attività immobiliari, noleggio, informatica e ricerca	7.556	6.835	388	453	-65	5,7	6,6	-1,0
Istruzione	333	299	8	13	-5	2,7	4,3	-1,7
Sanita e altri servizi sociali	349	317	8	9	-1	2,5	2,8	-0,3
Altri servizi pubblici, sociali e personali	3.727	3.521	137	173	-36	3,9	4,9	-1,0
Imprese non classificate	6.164	256	1.960	320	1.640	765,6	125,0	640,6
<b>Totale</b>	<b>94.722</b>	<b>82.381</b>	<b>6.112</b>	<b>5.710</b>	<b>402</b>	<b>7,4</b>	<b>6,9</b>	<b>0,5</b>
FORMA GIURIDICA								
Società di capitali	14.920	9.757	1.245	516	729	12,8	5,3	7,5
Società di persone	22.715	17.213	1.078	783	295	6,3	4,5	1,7
Ditte individuali	54.502	53.883	3.660	4.300	-640	6,8	8,0	-1,2
Altre forme	2.585	1.528	129	111	18	8,4	7,3	1,2
<b>Totale</b>	<b>94.722</b>	<b>82.381</b>	<b>6.112</b>	<b>5.710</b>	<b>402</b>	<b>7,4</b>	<b>6,9</b>	<b>0,5</b>

Fonte: Infocamere, Banca dati Movimprese, <http://www.infocamere.it/movimprese.htm>

**Tavola 4.18 - Iscrizioni e cessazioni di imprese per comune - Provincia di Perugia – Anno 2006**

COMUNI	Iscrizioni	Cessazioni	Saldo
Assisi	203	182	21
Bastia Umbria	170	144	26
Bettona	25	34	-9
Bevagna	34	41	-7
Campello sul Clitunno	20	21	-1
Cannara	22	31	-9
Cascia	16	20	-4
Castel Ritaldi	22	23	-1
Castiglione del Lago	127	131	-4
Cerreto di Spoleto	6	5	1
Citerna	28	22	6
Città della Pieve	50	50	0
Città di Castello	289	259	30
Collazzone	26	23	3
Corciano	155	102	53
Costacciaro	8	8	0
Deruta	53	59	-6
Foligno	408	339	69
Fossato di Vico	26	16	10
Fratta Todina	14	12	2
Giano dell'Umbria	26	27	-1
Gualdo Cattaneo	48	45	3
Gualdo Tadino	91	80	11
Gubbio	188	177	11
Lisciano Niccone	6	4	2
Magione	92	71	21
Marsciano	103	88	15
Massa Martana	28	27	1
Monte Castello di Vibio	11	10	1
Montefalco	47	49	-2
Monteleone di Spoleto	8	2	6
Monte Santa Maria Tiberina	10	12	-2
Montone	11	17	-6
Nocera Umbra	39	25	14
Norcia	51	35	16
Paciano	10	6	4
Panicale	52	48	4
Passignano sul Trasimeno	30	28	2
Perugia	1.168	962	206
Piegaro	13	21	-8
Pietralunga	16	25	-9
Poggiodomo	1	0	1
Preci	2	2	0
San Giustino	54	46	8
Sant'Anatolia di Narco	4	4	0
Scheggia e Pascelupo	10	7	3
Scheggino	0	2	-2
Sellano	7	9	-2
Sigillo	15	15	0
Spello	66	52	14
Spoleto	265	199	66
Todi	133	140	-7
Torgiano	41	47	-6
Trevi	55	56	-1
Tuoro sul Trasimeno	22	23	-1
Umbertide	116	115	1
Valfabbrica	17	22	-5
Vallo di Nera	1	4	-3
Valtopina	10	11	-1
<b>Provincia di Perugia</b>	<b>4.569</b>	<b>4.035</b>	<b>534</b>
<b>UMBRIA</b>	<b>6.112</b>	<b>5.710</b>	<b>402</b>

Fonte: Camera di commercio di Perugia, Registro imprese

**Tavola 4.19 - Iscrizioni e cessazioni di imprese per comune - Provincia di Terni – Anno 2006**

COMUNI	Iscrizioni	Cessazioni	Saldo
Acquasparta	41	34	7
Allerona	6	8	-2
Alviano	8	20	-12
Amelia	72	71	1
Arrone	18	20	-2
Attigliano	13	15	-2
Avigliano Umbro	26	21	5
Baschi	19	24	-5
Calvi dell'Umbria	6	18	-12
Castel Giorgio	10	19	-9
Castel Viscardo	7	36	-29
Fabro	27	25	2
Ferentillo	13	11	2
Ficulle	8	16	-8
Giove	18	12	6
Guardea	14	16	-2
Lugnano in Teverina	9	18	-9
Montecastrilli	26	41	-15
Montecchio	18	13	5
Montefranco	9	16	-7
Montegabbione	7	9	-2
Monteleone d'Orvieto	13	7	6
Narni	111	144	-33
Orvieto	147	166	-19
Otricoli	19	13	6
Parrano	2	5	-3
Penna in Teverina	6	7	-1
Polino	1	4	-3
Porano	9	14	-5
San Gemini	17	25	-8
San Venanzo	10	22	-12
Stroncone	31	32	-1
Terni	802	773	29
<b>Provincia di Terni</b>	<b>1.543</b>	<b>1.675</b>	<b>-132</b>
<b>UMBRIA</b>	<b>6.112</b>	<b>5.710</b>	<b>402</b>

Fonte: Camera di commercio di Terni, Registro imprese

**Tavola 4.20 - Titolari di cariche in imprese nati all'estero per settore di attività economica e comune  
al 31 dicembre 2006 – Provincia di Perugia**

COMUNI	Industria			Servizi						Senza codi- fica	Totale
	Agricol- tura e pesca	Totale	Di cui Costru- zioni	Com- mercio	Alberghi	Tra- sporti	Credito	Altri servizi alle imprese	Altri servizi		
Assisi	15	69	55	41	20	14	4	13	8	2	186
Bastia Umbra	3	81	58	39	13	8	4	13	6	3	170
Bettona	2	15	9	7	2	3	-	3	1	1	34
Bevagna	10	11	9	9	2	2	-	1	-	-	35
Campello sul Clitunno	3	9	5	6	1	1	-	1	1	-	22
Cannara	4	12	8	2	2	4	-	1	1	-	26
Cascia	2	3	2	-	-	-	-	-	-	-	5
Castel Ritaldi	2	13	9	5	1	-	-	-	-	-	21
Castiglione del Lago	16	76	67	42	15	2	-	6	5	-	162
Cerreto di Spoleto	1	1	-	1	-	-	-	-	-	-	3
Citerna	-	17	7	5	-	-	-	8	1	-	31
Città della Pieve	10	19	18	8	7	-	-	4	1	1	50
Città di Castello	19	156	98	98	14	13	-	31	10	-	341
Collazzone	13	8	6	8	-	2	-	2	1	-	34
Corciano	5	79	50	26	17	5	5	15	4	-	156
Costacciaro	2	2	1	6	1	-	-	-	1	-	12
Deruta	2	31	20	11	-	1	1	5	3	-	54
Foligno	13	209	175	114	24	11	4	13	13	2	403
Fossato di Vico	3	18	10	16	1	-	-	-	2	1	41
FratTA Todina	-	4	2	-	2	-	-	-	-	-	6
Giano dell'Umbria	4	11	10	3	4	3	-	-	-	-	25
Gualdo Cattaneo	14	31	27	14	3	7	-	3	4	1	77
Gualdo Tadino	11	68	41	70	16	6	3	7	13	-	194
Gubbio	41	117	71	83	17	21	6	23	18	1	327
Lisciano Niccone	2	3	3	-	1	-	-	2	-	-	8
Magione	8	55	43	28	9	3	4	8	7	2	124
Marsciano	5	56	44	24	7	5	-	7	4	1	109
Massa Martana	10	20	18	12	1	2	-	4	-	-	49
Monte Castello di Vibio	7	5	3	1	1	-	-	-	1	2	17
Montefalco	12	15	12	7	2	-	-	1	2	-	39
Monte Santa Maria Tiberina	-	2	1	2	1	-	-	-	-	-	5
Montone	2	9	5	2	1	-	-	2	-	-	16
Nocera Umbra	7	16	12	19	3	-	1	-	1	-	47
Norcia	1	23	23	5	1	-	-	-	-	-	30
Paciano	9	1	1	3	1	-	-	1	-	-	15
Panicale	12	17	14	7	6	2	1	2	1	-	48
Passignano sul Trasimeno	9	21	14	14	11	3	1	4	3	-	66
Perugia	44	518	372	424	118	104	27	180	78	8	1.501
Piegara	28	9	6	5	3	-	-	2	-	-	47
Pietralunga	5	7	3	8	-	1	-	1	1	1	24
Preci	-	1	1	-	1	-	-	-	-	-	2
San Giustino	7	27	23	24	5	3	-	4	4	-	74
Sant'Anatolia di Narco	1	-	-	1	2	-	-	1	-	-	5
Scheggia e Pascelupo	-	6	4	9	1	1	-	1	-	-	18
Sellano	1	1	1	-	-	-	-	-	-	-	2
Sigillo	-	5	4	4	4	-	-	-	-	-	13
Spello	3	27	14	13	1	8	1	3	-	-	56
Spoletto	14	100	75	113	16	4	2	13	12	3	277
Todi	23	38	27	33	6	1	1	13	1	-	116
Torgiano	3	21	10	13	7	2	-	3	3	-	52
Trevi	4	30	24	8	11	2	-	1	4	-	60
Tuoro sul Trasimeno	12	16	12	18	5	2	-	1	6	-	60
Umbertide	45	82	59	52	13	6	1	8	1	2	210
Valfabbrica	4	11	6	11	2	1	-	1	-	-	30
Vallo di Nera	1	-	-	-	-	-	-	-	-	-	1
Valtopina	-	6	6	14	-	-	-	1	-	-	21
<b>Provincia di Perugia</b>	<b>474</b>	<b>2.208</b>	<b>1.598</b>	<b>1.488</b>	<b>402</b>	<b>253</b>	<b>66</b>	<b>413</b>	<b>222</b>	<b>31</b>	<b>5.557</b>
<b>UMBRIA</b>	<b>600</b>	<b>2.720</b>	<b>1.957</b>	<b>1.786</b>	<b>482</b>	<b>291</b>	<b>75</b>	<b>502</b>	<b>288</b>	<b>31</b>	<b>6.775</b>

Fonte : Camera di commercio di Perugia, Registro imprese

**Tavola 4.21 - Titolari di cariche in imprese nati all'estero per settore di attività economica e comune  
al 31 dicembre 2006 – Provincia di Terni**

COMUNI	Agricol- tura e pesca	Industria		Servizi						Totale
		Totale	Di cui Costru- zioni	Com- mercio	Alberghi	Tra- sporti	Credito	Altri servizi alle imprese	Altri servizi	
Acquasparta	4	26	25	7	1	-	-	2	2	42
Allerona	4	3	2	-	-	-	-	-	-	7
Alviano	-	1	1	1	-	-	-	-	-	2
Amelia	16	17	12	11	2	2	2	4	3	57
Arrone	-	3	3	5	1	-	-	-	-	9
Attigliano	-	1	1	-	-	-	-	-	-	1
Avigliano Umbro	1	12	12	3	-	-	-	-	-	16
Baschi	11	5	3	1	-	-	-	-	-	17
Calvi dell'Umbria	3	5	3	1	-	-	-	-	-	9
Castel Giorgio	2	1	1	-	-	-	-	2	-	5
Castel Viscardo	1	-	-	4	-	-	-	-	-	5
Fabro	-	8	6	5	1	2	-	2	-	18
Ferentillo	-	3	1	6	-	1	-	-	1	11
Ficulle	5	1	-	-	-	-	-	-	-	6
Giove	2	-	-	1	-	-	-	-	-	3
Guardea	1	1	1	1	-	-	-	1	-	4
Lugnano in Teverina	1	4	4	-	-	-	-	-	-	5
Montecastrilli	3	12	12	3	-	-	-	1	-	19
Montecchio	2	-	-	1	-	-	-	-	1	4
Montefranco	1	3	2	3	-	1	-	-	-	8
Montegabbione	11	2	2	-	1	-	-	2	-	16
Monteleone d'Orvieto	5	1	-	3	-	-	-	-	-	9
Narni	8	23	18	23	5	2	1	2	1	65
Orvieto	14	25	19	18	9	2	-	6	6	80
Otricoli	-	1	1	2	3	-	-	-	-	6
Parrano	-	3	3	1	1	-	-	-	-	5
Penna in Teverina	1	4	2	-	-	-	-	-	-	5
Porano	1	2	2	3	1	1	-	-	-	8
San Gemini	-	4	3	4	1	-	-	-	-	9
San Venanzo	11	5	4	-	2	2	-	1	1	22
Stroncone	-	4	4	2	3	-	-	-	-	9
Terni	18	332	212	189	49	25	6	66	51	736
<b>Provincia di Terni</b>	<b>126</b>	<b>512</b>	<b>359</b>	<b>298</b>	<b>80</b>	<b>38</b>	<b>9</b>	<b>89</b>	<b>66</b>	<b>1.218</b>
<b>UMBRIA</b>	<b>600</b>	<b>2.720</b>	<b>1.957</b>	<b>1.786</b>	<b>482</b>	<b>291</b>	<b>75</b>	<b>502</b>	<b>288</b>	<b>6.775</b>

Fonte: Camera di commercio di Terni, Registro imprese

**Tavola 4.22 - Richieste per favorire la nascita di imprese giovanili (l.r. 24/88 modificata dalla l.r. 12/95) per tipo di impresa – Anno 2006**

TIPI DI IMPRESA	Provincia di Perugia	Provincia di Terni	Umbria
IMPRESE CHE HANNO PRESENTATO LA DOMANDA	97	42	139
di cui:			
<b>Imprese che hanno rinunciato al finanziamento</b>	<b>13</b>	<b>2</b>	<b>15</b>
<b>Imprese ammesse al finanziamento</b>	<b>72</b>	<b>35</b>	<b>107</b>
Finanziamenti revocati	5	7	12
Imprese finanziate	43	20	63
Imprese in fase di finanziamento	24	8	32
<b>Imprese attive</b>	<b>43</b>	<b>22</b>	<b>65</b>
di cui:			
<i>Artigianato e piccola industria</i>	14	5	19
<i>Altre attività</i>	29	17	46

Fonte: Provincia di Perugia - Servizio sostegno attività produttive e partecipazioni azionarie - Ufficio sostegno imprenditoria e partecipazioni azionarie  
 Provincia di Terni - Servizio Programmazione sviluppo turistico sport cultura e risorse strumentali

**Tavola 4.23 - Fallimenti con procedura avviata nel 2006 per comune**

COMUNI	Valori assoluti	Valori per mille imprese attive (a)	COMUNI	Valori assoluti	Valori per mille imprese attive (a)
<b>Provincia di Perugia</b>	<b>104</b>	<b>1,6</b>	San Giustino	2	2,2
Assisi	2	0,7	Sant'Anatolia di Narco	1	17,9
Bastia Umbra	4	2,0	Spoletto	2	0,6
Bettona	2	3,8	Todi	6	2,9
Cascia	1	2,4	Torgiano	1	1,5
Castiglione del Lago	3	1,7	Trevi	1	1,1
Città della Pieve	1	1,5	Tuoro sul Trasimeno	1	2,7
Città di Castello	9	2,2	Umbertide	2	1,2
Collazzone	1	2,4	<b>Provincia di Terni</b>	<b>63</b>	<b>3,3</b>
Corciano	5	3,1	Acquasparta	1	2,0
Foligno	10	2,1	Arrone	1	4,4
Fossato di Vico	2	9,0	Giove	1	7,4
Gualdo Tadino	6	4,5	Montecastrilli	1	1,9
Gubbio	2	0,6	Narni	4	2,5
Magione	3	2,5	Orvieto	4	1,9
Marsciano	4	2,3	San Gemini	1	2,8
Montefalco	1	1,2	San Venanzo	1	4,4
Norcia	2	3,1	Stroncone	2	4,8
Perugia	29	2,1	Terni	47	5,8
Piegara	1	3,0	<b>UMBRIA</b>	<b>167</b>	<b>2,0</b>

Fonte: Camere di commercio di Perugia e Terni

(a) Imprese attive iscritte agli archivi delle Camere di commercio.

**Tavola 4.24 - Valore delle importazioni e delle esportazioni per provincia, attività economica e area di provenienza**  
 – Anno 2006 (valori in migliaia di euro)

PRODOTTI	Provincia di Perugia		Provincia di Terni		Umbria	
	Importazioni	Esportazioni	Importazioni	Esportazioni	Importazioni	Esportazioni
<b>ATTIVITÀ ECONOMICA</b>						
Prodotti dell'agricoltura, della caccia e della silvicoltura	76.284,33	69.307,72	3.540,66	10.995,62	79.824,99	80.303,34
Prodotti della pesca e della piscicoltura	2.662,87	0,12	29,87	-	2.692,74	0,12
Minerali energetici	111,98	12,21	20,60	-	132,58	12,21
Minerali non energetici	3.686,25	517,95	31.813,48	582,75	35.499,73	1.100,70
Prodotti alimentari, bevande e tabacco	289.826,68	210.727,12	17.728,56	29.630,00	307.555,24	240.357,12
Prodotti delle industrie tessili e dell'abbigliamento	111.843,70	265.628,49	10.950,75	69.622,86	122.794,45	335.251,35
Cuoio e prodotti in cuoio, pelle e similari	69.449,88	73.366,65	2.153,92	606,94	71.603,80	73.973,59
Legno e prodotti in legno	43.640,77	30.536,46	21.417,59	6.652,88	65.058,36	37.189,34
Pasta da carta, carta e prodotti di carta; stampa ed editoria	38.795,23	31.874,95	7.733,13	1.895,19	46.528,36	33.770,14
Coke, prodotti petroliferi raffinati e combustibili nucleari	12.675,77	6,57	4.505,37	725,72	17.181,14	732,29
Prodotti chimici e fibre sintetiche e artificiali	60.679,23	87.671,83	77.272,93	98.311,94	137.952,16	185.983,77
Articoli in gomma e in materie plastiche	62.347,40	24.949,94	27.875,57	55.057,50	90.222,97	80.007,44
Prodotti della lavorazione di minerali non metalliferi	13.574,65	62.823,65	11.645,69	14.871,04	25.220,34	77.694,69
Metalli e prodotti in metallo	83.392,75	76.854,57	1.223.147,21	1.149.987,72	1.306.539,96	1.226.842,29
Macchine e apparecchi meccanici	209.977,98	474.158,86	30.322,36	67.698,95	240.300,34	541.857,81
Apparecchi elettrici e apparecchiature elettriche, elettroniche e ottiche	50.583,83	82.037,83	17.992,42	45.086,15	68.576,25	127.123,98
Mezzi di trasporto	50.334,91	109.240,61	95.495,48	19.179,77	145.830,39	128.420,38
Altri prodotti dell'industria manifatturiera	29.715,96	53.877,53	2.302,43	20.538,48	32.018,39	74.416,01
Energia elettrica, gas e acqua	-	-	-	-	-	-
Prodotti delle attività informatiche e professionali	362,14	49,41	58,70	1,19	420,84	50,60
Prodotti di altri servizi pubblici, sociali e personali	309,08	517,18	13,84	286,86	322,92	804,04
Merci dichiarate come provviste di bordo, merci nazionali di ritorno e respinte, merci varie	910,45	20,24	-	83,43	910,45	103,67
<b>Totale</b>	<b>1.211.165,84</b>	<b>1.654.179,89</b>	<b>1.586.020,56</b>	<b>1.591.814,99</b>	<b>2.797.186,40</b>	<b>3.245.994,88</b>
<b>AREE DI PROVENIENZA</b>						
Paesi Ue25	769.132,05	940.031,81	569.410,26	673.258,10	1.338.542,31	1.613.289,91
Paesi europei extra Ue25	187.169,86	246.014,03	387.336,60	151.536,32	574.506,46	397.550,35
Paesi dell'Africa settentrionale	48.108,33	37.255,88	3.867,59	12.333,25	51.975,92	49.589,13
Altri Paesi africani	5.589,68	32.102,06	182.089,65	2.259,20	187.679,33	34.361,26
Paesi dell'America settentrionale	55.685,26	235.681,82	20.777,39	87.915,58	76.462,65	323.597,40
Paesi dell'America centro-meridionale	8.392,79	30.230,44	243.187,12	343.761,79	251.579,91	373.992,23
Paesi dell'Asia orientale	107.129,37	69.659,69	27.716,10	283.011,26	134.845,47	352.670,95
Altri Paesi asiatici	27.382,85	39.698,62	20.894,35	36.241,47	48.277,20	75.940,09
Paesi dell'Oceania e altri territori	2.575,65	23.505,54	130.741,49	1.498,02	133.317,14	25.003,56
<b>Totale</b>	<b>1.211.165,84</b>	<b>1.654.179,89</b>	<b>1.586.020,55</b>	<b>1.591.814,99</b>	<b>2.797.186,39</b>	<b>3.245.994,88</b>

Fonte: Banca dati on line sulle statistiche del commercio estero: <http://www.coeweb.istat.it/>



**Tavola 4.25 - Impieghi bancari per settore istituzionale al 31 dicembre 2006**

SETTORI ISTITUZIONALI	Provincia di Perugia	Provincia di Terni	Umbria	Provincia di Perugia	Provincia di Terni	Umbria
	Valori assoluti in milioni di euro			Composizione percentuale per settore		
<b>Amministrazioni pubbliche</b>	<b>484,52</b>	<b>56,86</b>	<b>541,38</b>	<b>3,73</b>	<b>1,66</b>	<b>3,30</b>
Amministrazioni centrali	3,67	0,01	3,68	0,03	-	0,02
Amministrazioni locali	480,85	56,84	537,69	3,70	1,66	3,26
Enti di previdenza e assistenza sociale	-	0,01	0,01	-	-	-
<b>Società e quasi società non finanziarie</b>	<b>7.524,79</b>	<b>1.832,88</b>	<b>9.357,67</b>	<b>57,85</b>	<b>53,61</b>	<b>56,97</b>
Imprese private	5.820,20	1.431,52	7.251,72	44,76	41,87	44,14
Quasi società non finanziarie altre	1.012,76	223,18	1.235,94	7,79	6,53	7,52
Quasi società non finanziarie artigiane	595,49	141,37	736,86	4,58	4,13	4,49
Imprese pubbliche	82,45	27,43	109,88	0,63	0,80	0,67
Associazioni fra imprese non finanziarie	13,89	9,38	23,27	0,11	0,27	0,14
<b>Famiglie</b>	<b>4.856,88</b>	<b>1.504,25</b>	<b>6.361,13</b>	<b>37,34</b>	<b>44,00</b>	<b>38,73</b>
Famiglie consumatrici	3.641,59	1.131,23	4.772,82	28,00	33,09	29,06
Famiglie produttrici	1.215,29	373,02	1.588,31	9,34	10,91	9,67
<b>Imprese finanziarie e assicurative</b>	<b>67,53</b>	<b>3,08</b>	<b>70,61</b>	<b>0,52</b>	<b>0,09</b>	<b>0,43</b>
Imprese di assicurazione e fondi pensione	0,04	-	0,04	-	-	-
Ausiliari finanziari	6,51	2,06	8,57	0,05	0,06	0,05
Altri intermediari finanziari	60,98	1,02	62,00	0,47	0,03	0,38
<b>Istituzioni senza scopo di lucro al servizio delle famiglie</b>	<b>69,27</b>	<b>21,85</b>	<b>91,12</b>	<b>0,53</b>	<b>0,64</b>	<b>0,55</b>
<b>Unità non classificabili e non classificate</b>	<b>3,72</b>	<b>0,12</b>	<b>3,84</b>	<b>0,03</b>	<b>-</b>	<b>0,02</b>
<b>TOTALE</b>	<b>13.006,71</b>	<b>3.419,04</b>	<b>16.425,75</b>	<b>100,00</b>	<b>100,00</b>	<b>100,00</b>

Fonte: Banca d'Italia, base informativa pubblica on line: <http://bip.bancaditalia.it/>

**Tavola 4.26 - Depositi bancari per settore istituzionale al 31 dicembre 2006**

SETTORI ISTITUZIONALI	Provincia di Perugia	Provincia di Terni	Umbria	Provincia di Perugia	Provincia di Terni	Umbria
	Valori assoluti in milioni di euro			Composizione percentuale per settore		
<b>Amministrazioni pubbliche</b>	<b>146,21</b>	<b>34,75</b>	<b>180,96</b>	<b>2,21</b>	<b>1,73</b>	<b>2,10</b>
Amministrazioni centrali	60,88	14,51	75,39	0,92	0,72	0,88
Amministrazioni locali	84,10	19,85	103,95	1,27	0,98	1,22
Enti di previdenza e assistenza sociale	1,23	0,39	1,62	0,02	0,02	0,02
<b>Società e quasi società non finanziarie</b>	<b>1.389,46</b>	<b>286,46</b>	<b>1.675,92</b>	<b>21,04</b>	<b>14,25</b>	<b>19,45</b>
Imprese private	1.112,14	213,83	1.325,97	16,83	10,65	15,39
Quasi società non finanziarie altre	147,05	38,77	185,82	2,23	1,93	2,16
Quasi società non finanziarie artigiane	86,24	19,84	106,08	1,31	0,99	1,23
Imprese pubbliche	21,38	11,72	33,10	0,32	0,58	0,38
Associazioni fra imprese non finanziarie	22,65	2,30	24,95	0,34	0,11	0,29
<b>Famiglie</b>	<b>4.577,41</b>	<b>1.618,36</b>	<b>6.195,77</b>	<b>69,30</b>	<b>80,52</b>	<b>71,92</b>
Famiglie consumatrici	4.247,12	1.494,89	5.742,01	64,30	74,38	66,65
Famiglie produttrici	330,29	123,47	453,76	5,00	6,14	5,27
<b>Imprese finanziarie e assicurative</b>	<b>104,15</b>	<b>8,10</b>	<b>112,25</b>	<b>1,58</b>	<b>0,40</b>	<b>1,30</b>
Imprese di assicurazione e fondi pensione	2,33	0,06	2,39	0,04	-	0,03
Ausiliari finanziari	9,06	2,26	11,32	0,14	0,11	0,13
Altri intermediari finanziari	92,76	5,78	98,54	1,40	0,29	1,15
<b>Istituzioni senza scopo di lucro al servizio delle famiglie</b>	<b>206,61</b>	<b>25,08</b>	<b>231,69</b>	<b>3,13</b>	<b>1,25</b>	<b>2,69</b>
<b>Unità non classificabili e non classificate</b>	<b>181,30</b>	<b>37,24</b>	<b>218,54</b>	<b>2,74</b>	<b>1,85</b>	<b>2,54</b>
<b>TOTALE</b>	<b>6.605,14</b>	<b>2.009,99</b>	<b>8.615,13</b>	<b>100,00</b>	<b>100,00</b>	<b>100,00</b>

Fonte: Banca d'Italia, base informativa pubblica on line: <http://bip.bancaditalia.it/>

**Tavola 4.27 - Impieghi, depositi e sportelli bancari per comune al 31 dicembre 2006**

AREE TERRITORIALI	Impieghi (in milioni di euro)	Depositi (in milioni di euro)	Numero sportelli	Depositi per sportello (in migliaia di euro)
Assisi	379,96	223,25	19	11.750,00
Bastia Umbra	478,33	197,62	18	10.978,89
Bettona	38,42	27,49	4	6.872,50
Castiglione del Lago	170,22	126,69	9	14.076,67
Città della Pieve	111,63	77,12	5	15.424,00
Città di Castello	793,13	440,12	32	13.753,75
Corciano	184,40	142,26	9	15.806,67
Deruta	190,37	72,06	7	10.294,29
Foligno	1.034,11	492,86	38	12.970,00
Gualdo Cattaneo	50,28	34,27	4	8.567,50
Gualdo Tadino	224,13	124,81	9	13.867,78
Gubbio	361,41	274,37	15	18.291,33
Magione	117,66	110,56	9	12.284,44
Marsciano	247,82	133,26	10	13.326,00
Nocera Umbra	38,10	40,40	4	10.100,00
Norcia	67,78	41,68	4	10.420,00
Panicale	113,76	77,24	7	11.034,29
Passignano sul Trasimeno	45,25	36,76	3	12.253,33
Perugia	5.438,55	2.317,41	117	19.806,92
San Giustino	98,25	80,73	6	13.455,00
Spello	95,32	68,64	5	13.728,00
Spoletto	759,35	393,50	21	18.738,10
Todi	264,88	188,53	13	14.502,31
Torgiano	55,78	26,25	3	8.750,00
Trevi	80,69	45,30	4	11.325,00
Umbertide	208,55	119,08	10	11.908,00
Valfabbrica	24,93	19,36	3	6.453,33
Altri comuni	437,10	411,26	39	10.545,13
<b>Provincia di Perugia</b>	<b>12.110,16</b>	<b>6.342,88</b>	<b>427</b>	<b>14.854,52</b>
Acquasparta	78,01	43,70	4	10.925,00
Amelia	78,15	83,24	6	13.873,33
Fabro	55,57	35,99	3	11.996,67
Narni	157,14	116,31	8	14.538,75
Orvieto	420,02	255,19	17	15.011,18
San Gemini	24,00	28,73	3	9.576,67
Terni	1.970,22	1.103,49	53	20.820,57
Altri comuni	178,32	243,78	31	7.863,87
<b>Provincia di Terni</b>	<b>2.961,43</b>	<b>1.910,43</b>	<b>125</b>	<b>15.283,44</b>
<b>UMBRIA</b>	<b>15.071,59</b>	<b>8.253,31</b>	<b>552</b>	<b>14.951,65</b>

Fonte: Banca d'Italia, base informativa pubblica on line: <http://bip.bancaditalia.it/>

**Tavola 4.28 - Impieghi e depositi bancari per area territoriale al 31 dicembre 2006**

AREE TERRITORIALI	Impieghi (in milioni di euro)	Depositi (in milioni di euro)	Impieghi per 100 milioni di depositi
Perugia	7.373,36	3.480,04	211,9
Gubbio	674,25	467,07	144,4
Città di Castello	1.150,17	682,83	168,4
Foligno	1.304,13	726,54	179,5
Todi	690,86	447,56	154,4
Spoletto	917,41	538,86	170,3
Terni	2.112,43	1.220,97	173,0
Orvieto	527,91	384,68	137,2
Amelia	321,07	304,78	105,3
<b>Totale</b>	<b>15.071,59</b>	<b>8.253,33</b>	<b>182,6</b>

Fonte: Banca d'Italia, Sede di Perugia

**Tavola 4.29 - Popolazione residente di 15 anni e oltre per provincia, sesso e condizione – Anno 2006** (valori assoluti e percentuali)

CONDIZIONE	Provincia di Perugia			Provincia di Terni			Umbria		
	Maschi	Femmine	Totale	Maschi	Femmine	Totale	Maschi	Femmine	Totale
<b>Forze di lavoro</b>	<b>160.710</b>	<b>122.839</b>	<b>283.549</b>	<b>50.107</b>	<b>40.216</b>	<b>90.323</b>	<b>210.817</b>	<b>163.055</b>	<b>373.872</b>
Occupati	156.182	112.671	268.853	49.066	36.892	85.958	205.248	149.563	354.811
Persone in cerca di occupazione	4.528	10.168	14.696	1.041	3.324	4.365	5.569	13.492	19.061
<b>Non forze di lavoro</b>	<b>106.152</b>	<b>164.981</b>	<b>271.133</b>	<b>45.147</b>	<b>64.874</b>	<b>110.022</b>	<b>151.299</b>	<b>229.855</b>	<b>381.154</b>
15 - 64 anni	48.984	82.914	131.898	22.332	32.808	55.140	71.316	115.722	187.038
65 anni e oltre	57.168	82.067	139.235	22.815	32.067	54.882	79.983	114.133	194.116
<b>TOTALE</b>	<b>266.861</b>	<b>287.821</b>	<b>554.682</b>	<b>95.254</b>	<b>105.091</b>	<b>200.345</b>	<b>362.115</b>	<b>392.911</b>	<b>755.026</b>
Tasso di attività 15-64 anni	76,2	54,9	67,9	68,8	59,5	61,8	74,3	58,3	66,3
Tasso di attività 15 anni e oltre	60,2	42,7	51,1	52,6	38,3	45,1	58,2	41,5	49,5
Tasso di occupazione 15-64 anni	74,0	54,5	64,3	67,3	50,3	58,7	72,3	53,4	62,9
Tasso di occupazione 15 anni e oltre	58,5	39,1	48,5	51,5	35,1	42,9	56,7	38,1	47,0
Tasso di disoccupazione	2,8	8,3	5,2	2,1	8,3	4,8	2,6	8,3	5,1

Fonte: Istat, Rilevazione sulle forze di lavoro

**Tavola 4.30 - Occupati per attività economica, posizione nella professione e provincia - Anno 2006**

PROVINCE	Industria				Servizi	Totale
	Agricoltura	In senso stretto	Costruzioni	Totale		
	DIPENDENTI					
Perugia	3.114	56.939	13.872	70.811	121.688	195.613
Terni	1.334	12.777	5.886	18.663	42.243	62.240
<b>Umbria</b>	<b>4.448</b>	<b>69.717</b>	<b>19.757</b>	<b>89.474</b>	<b>163.931</b>	<b>257.853</b>
	INDIPENDENTI					
Perugia	6.108	9.012	10.683	19.695	47.436	73.240
Terni	2.299	2.494	2.102	4.596	16.823	23.718
<b>Umbria</b>	<b>8.407</b>	<b>11.507</b>	<b>12.785</b>	<b>24.292</b>	<b>64.259</b>	<b>96.958</b>
	TOTALE					
Perugia	9.222	65.952	24.555	90.507	169.124	268.853
Terni	3.632	15.271	7.988	23.259	59.067	85.958
<b>Umbria</b>	<b>12.855</b>	<b>81.224</b>	<b>32.542</b>	<b>113.766</b>	<b>228.191</b>	<b>354.811</b>

Fonte: Istat, Rilevazione sulle forze di lavoro

**Tavola 4.31 - Avviamenti per centro per l'impiego, sesso, settore di attività economica, qualifica professionale e tipo di contratto – Anno 2006**

SETTORI, QUALIFICHE E TIPI DI CONTRATTO	Perugia			Foligno			Città di Castello		
	Maschi	Femmine	Totale	Maschi	Femmine	Totale	Maschi	Femmine	Totale
SETTORI DI ATTIVITÀ ECONOMICA									
Agricoltura	2.700	1.138	3.838	2.945	1.035	3.980	1.628	827	2.455
Industria	8.975	3.221	12.196	4.861	1.147	6.008	3.282	1.592	4.874
Servizi (Altre attività + art. 16 L.56/87)	13.103	16.696	29.799	5.439	7.321	12.760	5.065	8.227	13.292
<b>Totale</b>	<b>24.778</b>	<b>21.055</b>	<b>45.833</b>	<b>13.245</b>	<b>9.503</b>	<b>22.748</b>	<b>9.975</b>	<b>10.646</b>	<b>20.621</b>
QUALIFICHE PROFESSIONALI									
Personale non qualificato (a)	15.233	12.534	27.767	8.636	5.987	14.623	6.106	6.843	12.949
Operai qualificati	6.276	4.320	10.596	3.398	1.423	4.821	3.041	2.595	5.636
Impegnati	3.269	4.201	7.470	1.211	2.093	3.304	828	1.208	2.036
<b>Totale</b>	<b>24.778</b>	<b>21.055</b>	<b>45.833</b>	<b>13.245</b>	<b>9.503</b>	<b>22.748</b>	<b>9.975</b>	<b>10.646</b>	<b>20.621</b>
TIPO DI CONTRATTO									
Tempo determinato	17.880	16.152	34.032	9.398	6.905	16.303	8.017	9.294	17.311
<i>di cui:</i>									
<i>Apprendistato</i>	2.483	1.581	4.064	1.592	1.065	2.657	970	533	1.503
<i>Contratti di formazione lavoro</i>	99	91	190	36	24	60	8	19	27
<i>Lavoro interinale</i>	1.842	2.176	4.018	974	505	1.479	818	893	1.711
Tempo indeterminato	6.898	4.903	11.801	3.847	2.598	6.445	1.958	1.352	3.310
<b>Totale</b>	<b>24.778</b>	<b>21.055</b>	<b>45.833</b>	<b>13.245</b>	<b>9.503</b>	<b>22.748</b>	<b>9.975</b>	<b>10.646</b>	<b>20.621</b>
<i>di cui: Tempo parziale</i>	2.711	6.811	9.522	1.331	2.718	4.049	821	1.979	2.800
Terni									
	Terni			Orvieto			Totale regione		
	Maschi	Femmine	Totale	Maschi	Femmine	Totale	Maschi	Femmine	Totale
SETTORI DI ATTIVITÀ ECONOMICA									
Agricoltura	574	294	868	1.708	865	2.573	9.555	4.159	13.714
Industria	4.529	773	5.302	971	259	1.230	22.618	6.992	29.610
Servizi (Altre attività + art. 16 L.56/87)	4.176	5.615	9.791	777	1.489	2.266	28.560	39.348	67.908
<b>Totale</b>	<b>9.279</b>	<b>6.682</b>	<b>15.961</b>	<b>3.456</b>	<b>2.613</b>	<b>6.069</b>	<b>60.733</b>	<b>50.499</b>	<b>111.232</b>
QUALIFICHE PROFESSIONALI									
Personale non qualificato (a)	6.215	3.893	10.108	1.889	1.761	3.650	38.079	31.018	69.097
Operai qualificati	2.295	829	3.124	1.397	509	1.906	16.407	9.676	26.083
Impegnati	769	1.960	2.729	170	343	513	6.247	9.805	16.052
<b>Totale</b>	<b>9.279</b>	<b>6.682</b>	<b>15.961</b>	<b>3.456</b>	<b>2.613</b>	<b>6.069</b>	<b>60.733</b>	<b>50.499</b>	<b>111.232</b>
TIPO DI CONTRATTO									
Tempo determinato	6.135	4.560	10.695	2.522	1.963	4.485	43.952	38.874	82.826
<i>di cui:</i>									
<i>Apprendistato</i>	1.075	569	1.644	262	187	449	6.382	3.935	10.317
<i>Contratti di formazione lavoro</i>	29	23	52	-	-	-	172	157	329
<i>Lavoro interinale</i>	1.054	274	1.328	19	27	46	4.707	3.875	8.582
Tempo indeterminato	3.144	2.122	5.266	934	650	1.584	16.781	11.625	28.406
<b>Totale</b>	<b>9.279</b>	<b>6.682</b>	<b>15.961</b>	<b>3.456</b>	<b>2.613</b>	<b>6.069</b>	<b>60.733</b>	<b>50.499</b>	<b>111.232</b>
<i>di cui: Tempo parziale</i>	924	2.822	3.746	242	828	1.070	6.029	15.158	21.187

Fonte: Regione dell'Umbria - Servizio Politiche Attive del Lavoro - Osservatorio Mercato del Lavoro

(a) Apprendisti e operai non qualificati.

**Tavola 4.32 - Cessazioni per centro per l'impegno, sesso, settore di attività economica e qualifica professionale  
- Anno 2006**

SETTORI E QUALIFICHE	Perugia			Foligno			Città di Castello		
	Maschi	Femmine	Totale	Maschi	Femmine	Totale	Maschi	Femmine	Totale
SETTORI DI ATTIVITÀ ECONOMICA									
Agricoltura	1.974	729	2.703	1.507	472	1.979	817	313	1.130
Industria	8.228	3.147	11.375	4.504	938	5.442	3.341	1.714	5.055
Servizi (Altre attività + art. 16 L.56/87)	10.805	13.574	24.379	4.567	6.170	10.737	4.500	7.465	11.965
<b>Totale</b>	<b>21.007</b>	<b>17.450</b>	<b>38.457</b>	<b>10.578</b>	<b>7.580</b>	<b>18.158</b>	<b>8.658</b>	<b>9.492</b>	<b>18.150</b>
QUALIFICHE PROFESSIONALI									
Personale non qualificato (a)	12.748	10.203	22.951	6.650	4.458	11.108	4.858	5.672	10.530
Operai qualificati	5.660	3.896	9.556	2.929	1.329	4.258	3.090	2.905	5.995
Impegnati	2.599	3.351	5.950	999	1.793	2.792	710	915	1.625
<b>Totale</b>	<b>21.007</b>	<b>17.450</b>	<b>38.457</b>	<b>10.578</b>	<b>7.580</b>	<b>18.158</b>	<b>8.658</b>	<b>9.492</b>	<b>18.150</b>
-----									
	Terni			Orvieto			Totale Regione		
	Maschi	Femmine	Totale	Maschi	Femmine	Totale	Maschi	Femmine	Totale
SETTORI DI ATTIVITÀ ECONOMICA									
Agricoltura	613	279	892	1.139	482	1.621	6.050	2.275	8.325
Industria	4.264	958	5.222	882	225	1.107	21.219	6.982	28.201
Servizi (Altre attività + art. 16 L.56/87)	4.222	5.377	9.599	672	1.251	1.923	24.766	33.837	58.603
<b>Totale</b>	<b>9.099</b>	<b>6.614</b>	<b>15.713</b>	<b>2.693</b>	<b>1.958</b>	<b>4.651</b>	<b>52.035</b>	<b>43.094</b>	<b>95.129</b>
QUALIFICHE PROFESSIONALI									
Personale non qualificato (a)	5.804	3.859	9.663	1.422	1.280	2.702	31.482	25.472	56.954
Operai qualificati	2.476	896	3.372	1.146	390	1.536	15.301	9.416	24.717
Impegnati	819	1.859	2.678	125	288	413	5.252	8.206	13.458
<b>Totale</b>	<b>9.099</b>	<b>6.614</b>	<b>15.713</b>	<b>2.693</b>	<b>1.958</b>	<b>4.651</b>	<b>52.035</b>	<b>43.094</b>	<b>95.129</b>

Fonte: Regione dell'Umbria - Servizio Politiche Attive del Lavoro - Osservatorio Mercato del Lavoro

(a) Apprendisti e operai non qualificati.

**Tavola 4.33 - Avviamenti di cittadini non comunitari per centro per l'impiego, sesso, settore di attività economica, qualifica professionale e tipo di contratto – Anno 2006**

SETTORI, QUALIFICHE E TIPI DI CONTRATTO	Perugia			Foligno			Città di Castello		
	Maschi	Femmine	Totale	Maschi	Femmine	Totale	Maschi	Femmine	Totale
<b>SETTORI DI ATTIVITÀ ECONOMICA</b>									
Agricoltura	873	247	1.120	1.644	282	1.926	575	175	750
Industria	2.383	414	2.797	1.429	156	1.585	836	221	1.057
Altre attività	1.895	3.175	5.070	644	984	1.628	547	1.104	1.651
<b>Totale</b>	<b>5.151</b>	<b>3.836</b>	<b>8.987</b>	<b>3.717</b>	<b>1.422</b>	<b>5.139</b>	<b>1.958</b>	<b>1.500</b>	<b>3.458</b>
<b>QUALIFICHE PROFESSIONALI</b>									
Apprendisti	492	168	660	387	142	529	169	62	231
Operai generici	3.830	3.094	6.924	2.986	1.154	4.140	1.458	1.245	2.703
Operai qualificati	696	460	1.156	249	55	304	312	155	467
Operai specializzati	54	6	60	60	33	93	4	-	4
Impiegati	79	108	187	35	38	73	15	38	53
<b>Totale</b>	<b>5.151</b>	<b>3.836</b>	<b>8.987</b>	<b>3.717</b>	<b>1.422</b>	<b>5.139</b>	<b>1.958</b>	<b>1.500</b>	<b>3.458</b>
<b>TIPO DI CONTRATTO</b>									
Tempo determinato	2.873	1.972	4.845	2.439	709	3.148	1.438	1.078	2.516
Tempo indeterminato	2.278	1.864	4.142	1.278	713	1.991	520	422	942
<b>Totale</b>	<b>5.151</b>	<b>3.836</b>	<b>8.987</b>	<b>3.717</b>	<b>1.422</b>	<b>5.139</b>	<b>1.958</b>	<b>1.500</b>	<b>3.458</b>
<i>di cui:</i>									
Tempo parziale	542	1.760	2.302	188	521	709	145	406	551
Formazione lavoro	9	7	16	4	-	4	-	2	2
<b>Termini</b>									
	<b>Termini</b>			<b>Orvieto</b>			<b>Totale Regione</b>		
	Maschi	Femmine	Totale	Maschi	Femmine	Totale	Maschi	Femmine	Totale
<b>SETTORI DI ATTIVITÀ ECONOMICA</b>									
Agricoltura	129	47	176	296	88	384	3.517	839	4.356
Industria	817	66	883	245	24	269	5.710	881	6.591
Altre attività	632	998	1.630	107	272	379	3.825	6.533	10.358
<b>Totale</b>	<b>1.578</b>	<b>1.111</b>	<b>2.689</b>	<b>648</b>	<b>384</b>	<b>1.032</b>	<b>13.052</b>	<b>8.253</b>	<b>21.305</b>
<b>QUALIFICHE PROFESSIONALI</b>									
Apprendisti	234	73	307	43	22	65	1.325	467	1.792
Operai generici	1.120	893	2.013	440	338	778	9.834	6.724	16.558
Operai qualificati	142	71	213	159	18	177	1.558	759	2.317
Operai specializzati	63	10	73	4	-	4	185	49	234
Impiegati	19	64	83	2	6	8	150	254	404
<b>Totale</b>	<b>1.578</b>	<b>1.111</b>	<b>2.689</b>	<b>648</b>	<b>384</b>	<b>1.032</b>	<b>13.052</b>	<b>8.253</b>	<b>21.305</b>
<b>TIPO DI CONTRATTO</b>									
Tempo determinato	824	337	1.161	386	198	584	7.960	4.294	12.254
Tempo indeterminato	754	774	1.528	262	186	448	5.092	3.959	9.051
<b>Totale</b>	<b>1.578</b>	<b>1.111</b>	<b>2.689</b>	<b>648</b>	<b>384</b>	<b>1.032</b>	<b>13.052</b>	<b>8.253</b>	<b>21.305</b>
<i>di cui:</i>									
Tempo parziale	159	715	874	73	174	247	1.107	3.576	4.683
Formazione lavoro	-	-	-	-	-	-	13	9	22

Fonte: Regione dell'Umbria - Servizio Politiche Attive del Lavoro - Osservatorio Mercato del Lavoro

**Tabella 4.34 - Disoccupati iscritti ai centri per l'impiego al 31 dicembre 2006 ai sensi del d.l. 181/2000 e successive modificazioni per centro per l'impiego, sesso, classe di età, titolo di studio e cittadinanza**

	Perugia			Foligno			Città di Castello		
	Maschi	Femmine	Totale	Maschi	Femmine	Totale	Maschi	Femmine	Totale
CLASSI DI ETÀ									
Fino a 19 anni	240	300	540	107	151	258	107	117	224
20 - 24 anni	764	1.181	1.945	378	550	928	258	488	746
25 - 29 anni	1.076	2.294	3.370	456	843	1.299	306	721	1.027
30 - 34 anni	1.050	2.447	3.497	490	1.097	1.587	286	801	1.087
35 - 39 anni	799	1.929	2.728	344	985	1.329	263	742	1.005
40 - 44 anni	667	1.619	2.286	359	810	1.169	225	627	852
45 - 49 anni	504	1.212	1.716	259	554	813	178	517	695
50 - 54 anni	382	845	1.227	211	433	644	161	381	542
55 - 59 anni	390	767	1.157	263	367	630	174	269	443
60 - 64 anni	191	342	533	113	153	266	74	91	165
65 anni e oltre	89	43	132	58	24	82	25	20	45
<b>Totale</b>	<b>6.152</b>	<b>12.979</b>	<b>19.131</b>	<b>3.038</b>	<b>5.967</b>	<b>9.005</b>	<b>2.057</b>	<b>4.774</b>	<b>6.831</b>
TITOLO DI STUDIO									
Non dichiarato / Nessun titolo	1.152	2.041	3.193	544	867	1.411	428	761	1.189
Scuola obbligo	2.084	4.303	6.387	1.255	2.193	3.448	805	1.793	2.598
Qualifica professionale	217	378	595	159	285	444	109	247	356
Diploma	1.869	4.037	5.906	820	1.987	2.807	560	1.515	2.075
Laurea o laurea breve	830	2.220	3.050	260	635	895	155	458	613
<b>Totale</b>	<b>6.152</b>	<b>12.979</b>	<b>19.131</b>	<b>3.038</b>	<b>5.967</b>	<b>9.005</b>	<b>2.057</b>	<b>4.774</b>	<b>6.831</b>
CITTADINANZA									
ITALIANI	5.130	10.901	16.031	2.555	5.184	7.739	1.680	4.122	5.802
STRANIERI	1.022	2.078	3.100	483	783	1.266	377	652	1.029
Unione europea 15	80	329	409	14	82	96	9	63	72
Paesi non comunitari	942	1.749	2.691	469	701	1.170	368	589	957
<b>Totale</b>	<b>6.152</b>	<b>12.979</b>	<b>19.131</b>	<b>3.038</b>	<b>5.967</b>	<b>9.005</b>	<b>2.057</b>	<b>4.774</b>	<b>6.831</b>

	Terni			Orvieto			Totale Regione		
	Maschi	Femmine	Totale	Maschi	Femmine	Totale	Maschi	Femmine	Totale
CLASSI DI ETÀ									
Fino a 19 anni	398	327	725	55	43	98	907	938	1.845
20 - 24 anni	860	1.272	2.132	102	195	297	2.362	3.686	6.048
25 - 29 anni	847	1.496	2.343	101	235	336	2.786	5.589	8.375
30 - 34 anni	623	1.730	2.353	107	244	351	2.556	6.319	8.875
35 - 39 anni	444	1.555	1.999	80	227	307	1.930	5.438	7.368
40 - 44 anni	380	1.387	1.767	49	253	302	1.680	4.696	6.376
45 - 49 anni	283	921	1.204	50	172	222	1.274	3.376	4.650
50 - 54 anni	363	614	977	60	99	159	1.177	2.372	3.549
55 - 59 anni	416	442	858	55	82	137	1.298	1.927	3.225
60 - 64 anni	102	5	107	21	3	24	501	594	1.095
65 anni e oltre	-	-	-	-	-	-	172	87	259
<b>Totale</b>	<b>4.716</b>	<b>9.749</b>	<b>14.465</b>	<b>680</b>	<b>1.553</b>	<b>2.233</b>	<b>16.643</b>	<b>35.022</b>	<b>51.665</b>
TITOLO DI STUDIO									
Non dichiarato/Nessun titolo	458	891	1.349	50	89	139	2.632	4.649	7.281
Scuola obbligo	1.772	3.122	4.894	274	587	861	6.190	11.998	18.188
Qualifica professionale	170	409	579	40	39	79	695	1.358	2.053
Diploma	1.713	3.906	5.619	255	629	884	5.217	12.074	17.291
Laurea o laurea breve	603	1.421	2.024	61	209	270	1.909	4.943	6.852
<b>Totale</b>	<b>4.716</b>	<b>9.749</b>	<b>14.465</b>	<b>680</b>	<b>1.553</b>	<b>2.233</b>	<b>16.643</b>	<b>35.022</b>	<b>51.665</b>
CITTADINANZA									
ITALIANI	4.308	8.943	13.251	635	1.461	2.096	14.308	30.611	44.919
STRANIERI	408	806	1.214	45	92	137	2.335	4.411	6.746
Unione europea 25	23	92	115	2	9	11	128	575	703
Paesi non comunitari	385	714	1.099	43	83	126	2.207	3.836	6.043
<b>Totale</b>	<b>4.716</b>	<b>9.749</b>	<b>14.465</b>	<b>680</b>	<b>1.553</b>	<b>2.233</b>	<b>16.643</b>	<b>35.022</b>	<b>51.665</b>

Fonte : Regione dell'Umbria - Servizio Politiche Attive del Lavoro - Osservatorio Mercato del Lavoro

**Tavola 4.35 - Ore autorizzate di cassa integrazione guadagni per provincia, tipo di gestione, e attività economica  
- Anno 2006**

TIPO GESTIONE ATTIVITÀ ECONOMICA	Provincia di Perugia		Provincia di Terni		Umbria	
	Interventi ordinari	Interventi straordinari	Interventi ordinari	Interventi straordinari	Interventi ordinari	Interventi straordinari
GESTIONE ORDINARIA	554.287	672.771	97.078	164.172	651.365	836.943
Agricole	-	-	-	-	-	-
Estrattive	2.174	-	-	-	2.174	-
Legno	5.521	13.425	-	-	5.521	13.425
Alimentari	4.167	-	23.504	-	27.671	-
Metallurgiche	29.688	-	16.929	-	46.617	-
Meccaniche	176.497	328.542	25.501	28.227	201.998	356.769
Tessili	45.765	8.689	2.857	-	48.622	8.689
Vestiario, abbigliamento e arredo	142.040	172.094	-	111.360	142.040	283.454
Chimiche	12.388	28.720	-	-	12.388	28.720
Pelli cuoio	25.737	-	-	-	25.737	-
Trasformazioni minerali	70.869	84.439	6.574	-	77.443	84.439
Carta poligrafiche	18.381	26.152	928	942	19.309	27.094
Edilizia	16.773	-	20.609	-	37.382	-
Elettricità e gas	-	-	176	-	176	-
Trasporti comunicazioni	2.982	965	-	1.094	2.982	2.059
Tabacco	-	-	-	-	-	-
Commercio	-	9.745	-	22.549	-	32.294
Varie	1.305	-	-	-	1.305	-
GESTIONE EDILIZIA	735.036	-	220.192	-	955.228	-
Industria	466.174	-	122.321	-	588.495	-
Artigianato	268.862	-	97.871	-	366.733	-
<b>Totale</b>	<b>1.289.323</b>	<b>672.771</b>	<b>317.270</b>	<b>164.172</b>	<b>1.606.593</b>	<b>836.943</b>

Fonte: Inps



**Tavola 4.36 - Infortuni sul lavoro avvenuti e denunciati all'Inail per settore di attività economica e comune  
- Provincia di Perugia – Anno 2006**

COMUNI	Valori assoluti				Valori per 100 addetti (a)		
	Agricoltura	Industria e servizi	Conto Stato	Totale	Agricoltura	Industria e servizi	Totale
Assisi	41	638	15	694	12,3	11,4	11,7
Bastia Umbra	16	464	10	490	14,4	10,7	11,0
Bettona	22	65	2	89	16,3	9,8	11,2
Bevagna	45	76	-	121	29,0	12,2	15,6
Campello sul Clitunno	7	56	2	65	9,6	9,1	9,4
Cannara	7	32	3	42	8,9	5,4	6,2
Cascia	19	28	-	47	16,1	7,2	9,3
Castel Ritaldi	11	32	-	43	19,3	10,0	11,4
Castiglione del Lago	35	231	7	273	7,8	12,1	11,6
Cerreto di Spoleto	4	7	-	11	10,8	7,3	8,3
Citerna	27	57	2	86	25,7	9,6	12,4
Città della Pieve	11	100	4	115	10,3	10,1	10,5
Città di Castello	254	1.292	38	1.584	35,7	15,6	17,6
Collazzone	22	57	-	79	14,2	14,4	14,3
Corciano	12	383	4	399	11,1	8,7	8,8
Costacciaro	5	9	2	16	14,7	9,6	12,5
Deruta	16	101	3	120	15,7	5,8	6,5
Foligno	59	1.278	35	1.372	10,8	12,7	12,9
Fossato di Vico	3	109	-	112	5,6	15,9	15,2
Fratta Todina	6	20	-	26	12,8	11,8	12,0
Giano dell'Umbria	21	51	2	74	15,7	9,0	10,6
Gualdo Cattaneo	46	56	-	102	19,6	5,0	7,5
Gualdo Tadino	12	223	4	239	4,7	9,0	8,7
Gubbio	113	575	21	709	18,3	10,7	11,9
Lisciano Niccone	21	8	-	29	63,6	10,7	26,9
Magione	18	246	6	270	10,8	11,7	11,9
Marsciano	59	360	7	426	15,2	0,8	1,0
Massa Martana	18	55	2	75	17,0	5,9	7,2
Monte Castello di Vibio	4	7	-	11	8,3	7,6	7,9
Montefalco	45	78	3	126	23,3	12,0	15,0
Monteleone di Spoleto	6	4	-	10	19,4	9,8	13,9
Monte Santa Maria Tiberina	16	14	-	30	32,7	22,2	26,8
Montone	9	58	1	68	9,9	13,1	12,7
Nocera Umbra	20	204	-	224	13,7	10,8	11,0
Norcia	22	76	3	101	10,4	10,1	10,5
Paciano	5	6	-	11	12,8	5,5	7,4
Panicale	19	106	3	128	15,0	9,8	10,6
Passignano sul Trasimeno	10	96	5	111	27,8	10,4	11,6
Perugia	134	3.485	195	3.814	14,1	12,2	12,9
Piegaro	13	70	4	87	18,1	11,5	12,8
Pietralunga	40	27	1	68	44,0	9,4	17,9
Poggiodomo	1	1	-	2	14,3	14,3	14,3
Preci	5	10	-	15	11,4	9,0	9,7
San Giustino	32	217	3	252	21,8	10,2	11,1
Sant' Anatolia di Narco	3	6	1	10	60,0	15,4	22,7
Scheggia e Pascelupo	8	29	-	37	61,5	17,3	20,4
Scheggino	1	8	1	10	6,7	18,6	17,2
Sellano	8	17	-	25	14,3	19,3	17,4
Sigillo	5	19	2	26	14,7	5,8	7,2
Spello	16	114	4	134	9,2	8,6	8,9
Spoleto	115	798	73	986	24,6	13,5	15,5
Todi	51	186	12	249	10,7	5,9	6,9
Torgiano	12	118	-	130	14,8	8,5	8,8
Trevi	23	227	3	253	19,7	11,9	12,5
Tuoro sul Trasimeno	7	33	2	42	18,4	8,7	10,1
Umbertide	82	536	12	630	28,1	18,9	20,1
Valfabbrica	22	73	1	96	20,6	15,7	16,8
Vallo di Nera	5	3	-	8	26,3	23,1	25,0
Valtopina	5	20	-	25	20,0	17,4	17,9
Non identificato	1	3	-	4	-	-	-
<b>Provincia di Perugia</b>	<b>1.675</b>	<b>13.258</b>	<b>498</b>	<b>15.431</b>	<b>17,4</b>	<b>8,5</b>	<b>9,4</b>
<b>UMBRIA</b>	<b>1.961</b>	<b>16.238</b>	<b>637</b>	<b>18.836</b>	<b>15,8</b>	<b>8,6</b>	<b>9,4</b>

Fonte: Inail, Consulenza statistico attuariale

(a) Il numero di addetti è quello relativo alle imprese iscritte al registro della Camera di commercio di Perugia.

**Tavola 4.37 - Infortuni sul lavoro avvenuti e denunciati all'Inail per settore di attività economica e comune  
- Provincia di Terni – Anno 2006**

COMUNI	Valori assoluti				Valori per 100 addetti (a)		
	Agricoltura	Industria e servizi	Conto Stato	Totale	Agricoltura	Industria e servizi	Totale
Acquasparta	11	49	2	62	12,4	8,3	9,1
Allerona	4	19	-	23	6,7	11,0	9,9
Alviano	2	2	-	4	2,8	1,2	1,7
Amelia	12	82	3	97	6,6	7,0	7,2
Arrone	5	24	-	29	11,1	9,3	9,5
Attigliano	2	16	-	18	11,1	9,5	9,7
Avigliano Umbro	4	18	-	22	6,9	8,6	8,2
Baschi	11	37	2	50	9,6	15,9	14,4
Calvi dell'Umbria	9	5	-	14	13,0	3,9	7,1
Castel Giorgio	1	11	-	12	2,4	5,2	4,7
Castel Viscardo	-	13	-	13	-	3,8	3,0
Fabro	7	35	-	42	11,7	5,8	6,3
Ferentillo	5	14	-	19	13,9	16,7	15,8
Ficulle	12	7	-	19	17,6	4,3	8,3
Giove	1	4	1	6	4,2	2,6	3,3
Guardea	5	12	2	19	13,5	7,6	9,7
Lugnano in Teverina	2	3	-	5	3,7	2,4	2,8
Montecastrilli	7	27	1	35	6,5	4,2	4,6
Montecchio	4	13	1	18	6,7	9,7	9,3
Montefranco	2	9	-	11	22,2	8,3	9,4
Montegabbione	2	5	-	7	5,3	5,6	5,5
Monteleone d'Orvieto	3	6	-	9	10,0	5,8	6,7
Narni	27	242	7	276	9,2	6,5	6,8
Orvieto	58	315	14	387	13,8	8,7	9,6
Otricoli	8	12	-	20	23,5	6,6	9,2
Parrano	3	2	-	5	18,8	9,5	13,5
Penna in Teverina	2	1	-	3	16,7	1,3	3,4
Polino	-	4	-	4	-	30,8	23,5
Porano	1	3	-	4	4,3	3,4	3,6
San Gemini	3	50	3	56	2,9	5,8	5,8
San Venanzo	23	14	-	37	35,9	4,7	10,1
Stroncone	14	43	-	57	16,3	6,7	7,8
Terni	36	1.881	103	2.020	10,1	10,6	11,1
Non identificato	-	2	-	2	-	-	-
<b>Provincia di Terni</b>	<b>286</b>	<b>2.980</b>	<b>139</b>	<b>3.405</b>	<b>10,3</b>	<b>8,9</b>	<b>9,4</b>
<b>UMBRIA</b>	<b>1.961</b>	<b>16.238</b>	<b>637</b>	<b>18.836</b>	<b>15,8</b>	<b>8,6</b>	<b>9,4</b>

Fonte: Inail, Consulenza statistico attuariale

(a) Il numero di addetti è quello relativo alle imprese iscritte al registro della Camera di commercio di Terni.

**Tavola 4.38 - Esercizi ricettivi e letti per tipo di esercizio e comune - Provincia di Perugia – Anno 2006**

COMUNI	Esercizi complementari									
	Esercizi alberghieri		Totale		Di cui alloggi in affitto		Di cui alloggi agroturistici		Totale esercizi	
	Numero	Letti	Numero	Letti	Numero	Letti	Numero	Letti	Numero	Letti
Assisi	86	4.320	213	5.537	87	919	76	1.307	299	9.857
Bastia Umbra	9	584	25	281	17	200	3	55	34	865
Bettona	3	110	25	443	13	219	10	208	28	553
Bevagna	5	184	37	729	11	145	17	276	42	913
Campello sul Clitunno	5	161	8	76	3	26	5	50	13	237
Cannara	2	97	13	214	1	12	7	102	15	311
Cascia	13	1.031	16	605	4	36	4	71	29	1.636
Castel Ritaldi	-	-	14	181	4	53	7	119	14	181
Castiglione del Lago	11	374	185	3.884	98	1.062	75	1.318	196	4.258
Cerreto di Spoleto	3	91	11	115	6	60	3	46	14	206
Citerna	1	53	9	173	6	149	1	12	10	226
Città della Pieve	7	290	51	869	17	270	29	513	58	1.159
Città di Castello	16	834	92	1.328	23	351	38	514	108	2.162
Collazzone	5	241	30	559	15	366	10	173	35	800
Corciano	6	469	26	482	8	117	15	341	32	951
Costacciaro	-	-	6	300	1	7	3	43	6	300
Deruta	3	188	14	186	7	51	6	130	17	374
Foligno	21	976	49	746	15	135	8	81	70	1.722
Fossato di Vico	4	126	4	91	1	14	1	18	8	217
Fratta Todina	1	58	4	64	1	12	1	23	5	122
Giano dell'Umbria	3	53	10	302	1	24	8	86	13	355
Gualdo Cattaneo	5	193	28	387	10	128	14	238	33	580
Gualdo Tadino	4	216	21	359	7	64	7	112	25	575
Gubbio	20	1.064	139	2.363	31	459	81	1.247	159	3.427
Lisciano Niccone	-	-	19	184	6	53	7	105	19	184
Magione	15	921	68	4.075	32	361	22	421	83	4.996
Marsciano	2	125	38	458	13	143	17	272	40	583
Massa Martana	6	142	21	218	4	50	11	136	27	360
Monte Castello di Vibio	1	47	10	123	-	-	10	123	11	170
Montefalco	4	146	51	451	16	206	9	88	55	597
Monteleone di Spoleto	1	32	2	33	1	15	1	18	3	65
Monte Santa Maria Tiberina	-	-	23	446	8	108	9	144	23	446
Montone	3	66	20	303	8	186	7	99	23	369
Nocera Umbra	2	423	30	497	7	75	15	256	32	920
Norcia	13	789	21	385	5	59	9	136	34	1.174
Paciano	1	12	31	413	19	243	9	155	32	425
Panicale	4	66	44	662	27	335	16	320	48	728
Passignano sul Trasimeno	13	952	35	1.367	21	340	8	116	48	2.319
Perugia	64	4.552	231	4.018	72	544	70	1.232	294	8.570
Piegaro	4	101	32	354	19	131	10	213	36	455
Pietralunga	2	80	19	544	3	40	12	212	21	624
Poggiodomo	-	-	2	38	-	-	1	14	2	38
Preci	1	22	10	606	5	83	2	39	11	628
San Giustino	2	26	19	152	8	56	8	83	21	178
S. Anatolia di Narco	1	30	3	75	-	-	2	25	4	105
Scheggia Pascalupo	1	36	4	15	1	6	-	-	5	51
Scheggino	2	28	4	380	1	11	1	13	6	408
Sellano	1	14	9	159	5	72	4	87	10	173
Sigillo	3	93	6	107	4	43	-	-	9	200
Spello	12	506	40	485	16	163	10	142	52	991
Spoleto	33	1.469	68	1.846	18	196	38	663	101	3.315
Todi	8	576	66	1.309	19	159	31	392	74	1.885
Torgiano	10	325	14	226	5	68	8	151	24	551
Trevi	9	452	34	421	15	157	14	243	43	873
Tuoro sul Trasimeno	4	73	39	1.366	23	366	14	250	43	1.439
Umbertide	3	128	60	921	19	370	32	504	63	1.049
Valfabbrica	1	11	39	462	2	23	33	400	40	473
Vallo di Nera	1	19	3	57	1	25	2	32	4	76
Valtopina	1	22	6	58	1	13	2	31	7	80
<b>Provincia di Perugia</b>	<b>461</b>	<b>23.997</b>	<b>2.151</b>	<b>43.488</b>	<b>791</b>	<b>9.579</b>	<b>873</b>	<b>14.198</b>	<b>2.612</b>	<b>67.485</b>
<b>UMBRIA</b>	<b>563</b>	<b>28.538</b>	<b>2.616</b>	<b>51.348</b>	<b>922</b>	<b>11.417</b>	<b>1.064</b>	<b>17.115</b>	<b>3.179</b>	<b>79.886</b>

Fonte: Regione Umbria - Direzione regionale attività produttive, cultura, istruzione, formazione e lavoro - Servizio turismo

**Tavola 4.39 - Esercizi ricettivi e letti per tipo di esercizio e comune - Provincia di Terni – Anno 2006**

COMUNI	Esercizi complementari									
	Esercizi alberghieri		Totale		Di cui alloggi in affitto		Di cui alloggi agroturistici		Totale esercizi	
	Numero	Letti	Numero	Letti	Numero	Letti	Numero	Letti	Numero	Letti
Acquasparta	3	102	17	449	7	174	2	24	20	551
Allerona	-	-	18	266	3	43	14	219	18	266
Alviano	2	138	3	26	2	16	1	10	5	164
Amelia	4	135	49	659	9	107	25	358	53	794
Arrone	3	117	11	185	8	139	3	46	14	302
Attigliano	4	172	-	-	-	-	-	-	4	172
Avigliano Umbro	2	74	7	89	5	55	2	34	9	163
Baschi	2	50	30	507	12	78	14	221	32	557
Calvi dell'Umbria	1	15	7	104	-	-	6	100	8	119
Castel Giorgio	-	-	6	50	2	17	3	25	6	50
Castel Viscardo	1	18	8	55	2	9	3	35	9	73
Fabro	3	337	14	230	5	125	5	71	17	567
Ferentillo	3	96	11	194	4	56	5	99	14	290
Ficulle	-	-	14	151	4	23	8	113	14	151
Giove	1	21	3	44	1	12	1	8	4	65
Guardea	1	23	3	31	1	21	-	-	4	54
Lugnano in Teverina	-	-	2	33	1	9	-	-	2	33
Montecastrilli	-	-	5	78	2	38	3	40	5	78
Montecchio	3	80	7	101	-	-	5	89	10	181
Montefranco	2	57	5	95	1	48	3	44	7	152
Montegabbione	-	-	10	86	-	-	6	64	10	86
Monteleone d'Orvieto	-	-	14	196	6	94	5	84	14	196
Narni	11	362	24	428	6	78	6	82	35	790
Orvieto	28	1.246	88	962	18	175	26	484	116	2.208
Otricoli	1	34	8	131	3	77	1	16	9	165
Parrano	-	-	7	94	2	30	5	64	7	94
Penna in Teverina	-	-	1	6	-	-	-	-	1	6
Polino	2	78	2	11	2	11	-	-	4	89
Porano	-	-	3	29	1	6	1	18	3	29
San Gemini	2	57	5	117	2	63	3	54	7	174
San Venanzo	3	74	38	586	11	213	23	356	41	660
Stroncone	2	44	11	467	-	-	5	72	13	511
Terni	18	1.211	34	1.400	11	121	7	87	52	2.611
<b>Provincia di Terni</b>	<b>102</b>	<b>4.541</b>	<b>465</b>	<b>7.860</b>	<b>131</b>	<b>1.838</b>	<b>191</b>	<b>2.917</b>	<b>567</b>	<b>12.401</b>
<b>UMBRIA</b>	<b>563</b>	<b>28.538</b>	<b>2.616</b>	<b>51.348</b>	<b>922</b>	<b>11.417</b>	<b>1.064</b>	<b>17.115</b>	<b>3.180</b>	<b>79.889</b>

Fonte: Regione Umbria - Direzione regionale attività produttive, cultura, istruzione, formazione e lavoro - Servizio turismo

**Tavola 4.40 - Esercizi ricettivi e letti per tipo di esercizio e comprensorio turistico – Anno 2006**

COMPRESORI TURISTICI	Esercizi complementari									
	Esercizi alberghieri		Totale		Di cui alloggi in affitto		Di cui alloggi agroturistici		Totale esercizi	
	Numero	Letti	Numero	Letti	Numero	Letti	Numero	Letti	Numero	Letti
lat Assisi	100	5.111	276	6.475	118	1.350	96	1.672	376	11.586
lat Cascia	35	2.042	72	2.294	23	289	25	394	107	4.336
lat Castiglione del Lago	59	2.789	485	12.990	256	3.108	183	3.306	544	15.779
lat Città di Castello	27	1.187	261	4.051	81	1.313	114	1.673	288	5.238
lat Foligno	60	2.916	284	3.933	96	1.094	93	1.442	344	6.849
lat Gubbio	33	1.546	219	3.697	47	616	125	1.820	252	5.243
lat Perugia	83	5.534	285	4.912	92	780	99	1.854	368	10.446
lat Spoleto	41	1.683	100	2.405	26	299	58	918	141	4.088
lat Todi	23	1.189	169	2.731	52	730	80	1.119	192	3.920
<b>Provincia di Perugia</b>	<b>461</b>	<b>23.997</b>	<b>2.151</b>	<b>43.488</b>	<b>791</b>	<b>9.579</b>	<b>873</b>	<b>14.198</b>	<b>2.612</b>	<b>67.485</b>
lat Amelia	14	563	73	966	21	258	32	450	87	1.529
lat Orvieto	40	1.805	257	3.313	66	813	118	1.843	297	5.118
lat Terni	48	2.173	135	3.581	44	767	41	624	183	5.754
<b>Provincia di Terni</b>	<b>102</b>	<b>4.541</b>	<b>465</b>	<b>7.860</b>	<b>131</b>	<b>1.838</b>	<b>191</b>	<b>2.917</b>	<b>567</b>	<b>12.401</b>
<b>UMBRIA</b>	<b>563</b>	<b>28.538</b>	<b>2.616</b>	<b>51.348</b>	<b>922</b>	<b>11.417</b>	<b>1.064</b>	<b>17.115</b>	<b>3.179</b>	<b>79.886</b>

Fonte: Regione Umbria - Direzione regionale attività produttive, cultura, istruzione, formazione e lavoro - Servizio turismo

**Tavola 4.41 - Dimensione media e tasso di utilizzazione degli esercizi ricettivi per tipo di esercizio e comprensorio turistico – Anno 2006**

	Dimensione media			Tasso di utilizzazione		
	Esercizi alberghieri	Esercizi extralberghieri	Totale	Esercizi alberghieri	Esercizi extralberghieri	Totale
lat Assisi	51,1	23,5	30,8	42,1	19,2	29,6
lat Cascia	58,3	31,9	40,5	39,0	17,0	27,6
lat Castiglione del Lago	47,3	26,8	29,0	30,5	23,4	24,9
lat Città di Castello	44,0	15,5	18,2	35,2	13,1	18,5
lat Foligno	48,6	13,8	19,9	33,4	14,8	22,8
lat Gubbio	46,8	16,9	20,8	32,0	13,4	19,6
lat Perugia	66,7	17,2	28,4	35,4	24,6	30,4
lat Spoleto	41,0	23,8	28,8	26,7	14,8	20,7
lat Todi	51,7	16,2	20,4	26,2	13,7	17,6
<b>Provincia di Perugia</b>	<b>52,1</b>	<b>20,2</b>	<b>25,8</b>	<b>35,0</b>	<b>18,9</b>	<b>25,1</b>
lat Amelia	40,2	13,2	17,6	26,3	10,2	15,9
lat Orvieto	45,1	12,9	17,2	30,2	15,9	21,2
lat Terni	45,3	26,5	31,4	34,5	13,6	23,2
<b>Provincia di Terni</b>	<b>44,5</b>	<b>16,9</b>	<b>21,9</b>	<b>31,9</b>	<b>14,2</b>	<b>21,4</b>
<b>UMBRIA</b>	<b>50,7</b>	<b>19,6</b>	<b>25,1</b>	<b>34,5</b>	<b>18,2</b>	<b>24,5</b>

Fonte: Regione Umbria - Direzione regionale attività produttive, cultura, istruzione, formazione e lavoro - Servizio turismo

Tavola 4.42 - Arrivi e presenze negli esercizi ricettivi per nazionalità e comune - Provincia di Perugia – Anno 2006

COMUNI	Italiani		Stranieri		Totale	
	Arrivi	Presenze	Arrivi	Presenze	Arrivi	Presenze
FINO 2 ESERCIZI	1.892	5.022	234	648	2.126	5.670
3 ESERCIZI E OLTRE	1.308.360	3.503.008	518.750	1.809.912	1.827.110	5.312.920
Assisi	282.541	596.370	217.285	415.580	499.826	1.011.950
Bastia Umbria	31.088	68.558	6.113	11.230	37.201	79.788
Bettona	7.897	24.273	2.495	13.102	10.392	37.375
Bevagna	10.869	30.541	4.840	25.269	15.709	55.810
Campello sul Clitunno	4.723	12.391	587	1.762	5.310	14.153
Cannara	6.725	15.971	3.591	5.422	10.316	21.393
Cascia	76.155	135.046	4.435	8.298	80.590	143.344
Castel Ritaldi	1.087	4.942	726	5.085	1.813	10.027
Castiglione del Lago	30.025	104.386	21.166	140.569	51.191	244.955
Cerreto di Spoleto	1.674	5.209	322	1.714	1.996	6.923
Citerna	1.039	2.456	688	5.489	1.727	7.945
Città della Pieve	15.268	46.577	4.462	30.550	19.730	77.127
Città di Castello	40.484	135.424	8.307	33.687	48.791	169.111
Collazzone	7.190	29.063	4.435	32.280	11.625	61.343
Corciano	24.238	72.699	4.118	20.796	28.356	93.495
Costacciaro	966	3.120	942	6.125	1.908	9.245
Deruta	7.643	16.810	1.050	3.802	8.693	20.612
Foligno	74.198	134.935	8.050	20.656	82.248	155.591
Fossato di Vico	3.419	10.958	233	1.356	3.652	12.314
Fratte Todina	1.021	2.887	67	582	1.088	3.469
Giano dell'Umbria	1.601	5.710	559	2.373	2.160	8.083
Gualdo Cattaneo	5.399	23.964	1.576	10.164	6.975	34.128
Gualdo Tadino	9.218	26.710	743	4.923	9.961	31.633
Gubbio	76.491	170.479	14.752	49.058	91.243	219.537
Lisciano Niccone	572	2.140	578	5.349	1.150	7.489
Magione	27.105	196.726	21.981	155.444	49.086	352.170
Marsciano	3.781	12.650	943	8.078	4.724	20.728
Massa Martana	4.673	12.902	536	1.853	5.209	14.755
Monte Castello di Vibio	2.513	7.274	382	1.783	2.895	9.057
Montefalco	5.910	14.187	3.522	13.578	9.432	27.765
Monte Santa Maria Tiberina	1.297	6.734	1.844	16.270	3.141	23.004
Montone	2.748	9.993	1.023	8.240	3.771	18.233
Nocera Umbra	11.576	54.012	1.220	9.172	12.796	63.184
Norcia	39.698	124.733	4.037	20.829	43.735	145.562
Paciano	1.317	6.914	1.387	15.263	2.704	22.177
Panicale	3.292	15.948	4.101	28.728	7.393	44.676
Passignano sul Trasimeno	27.378	72.930	19.796	105.959	47.174	178.889
Perugia	250.719	678.511	78.074	254.168	328.793	932.679
Piegara	2.460	10.551	1.461	10.656	3.921	21.207
Pietralunga	4.218	16.921	590	2.880	4.808	19.801
Preci	4.299	15.435	3.481	24.807	7.780	40.242
San Giustino	1.008	2.076	189	653	1.197	2.729
Sant'Anatolia di Narco	985	6.167	253	2.229	1.238	8.396
Scdeggia e Pascelupo	341	946	27	70	368	1.016
Scdeggino	466	1.072	211	421	677	1.493
Sellano	683	3.065	270	2.245	953	5.310
Sigillo	2.482	8.633	601	2.647	3.083	11.280
Spello	14.802	34.956	5.923	15.377	20.725	50.333
Spoletto	65.206	156.065	19.228	64.567	84.434	220.632
Todi	37.508	78.133	10.248	33.377	47.756	111.510
Torgiano	16.218	37.758	6.607	21.374	22.825	59.132
Trevi	29.463	85.690	4.275	14.334	33.738	100.024
Tuoro sul Trasimeno	8.036	102.966	8.775	80.018	16.811	182.984
Umbertide	11.691	31.675	3.758	25.824	15.449	57.499
Valfabbrica	3.201	11.280	1.664	12.760	4.865	24.040
Vallo di Nera	839	2.248	155	810	994	3.058
Valtopina	916	2.238	68	277	984	2.515
<b>Provincia di Perugia</b>	<b>1.310.252</b>	<b>3.508.030</b>	<b>518.984</b>	<b>1.810.560</b>	<b>1.829.236</b>	<b>5.318.590</b>
<b>UMBRIA</b>	<b>1.540.054</b>	<b>4.070.222</b>	<b>614.909</b>	<b>2.053.280</b>	<b>2.154.963</b>	<b>6.123.502</b>

Fonte: Regione Umbria - Direzione regionale attività produttive, cultura, istruzione, formazione e lavoro - Servizio turismo

**Tavola 4.43 - Arrivi e presenze negli esercizi ricettivi per nazionalità e comune - Provincia di Terni – Anno 2006**

COMUNI	Italiani		Stranieri		Totale	
	Arrivi	Presenze	Arrivi	Presenze	Arrivi	Presenze
FINO 2 ESERCIZI	159	478	18	194	177	672
3 ESERCIZI E OLTRE	229.643	561.714	95.907	242.526	325.550	804.240
Acquasparta	7.259	25.381	1.045	7.226	8.304	32.607
Allerona	1.231	3.574	122	587	1.353	4.161
Alviano	999	3.302	273	894	1.272	4.196
Amelia	8.227	23.549	1.951	10.665	10.178	34.214
Arrone	5.854	21.573	406	2.626	6.260	24.199
Attigliano	9.048	15.730	6.282	8.935	15.330	24.665
Avigliano Umbro	3.231	5.985	214	760	3.445	6.745
Baschi	5.007	11.947	2.698	13.142	7.705	25.089
Calvi dell'Umbria	1.956	4.226	297	916	2.253	5.142
Castel Giorgio	206	1.142	133	1.050	339	2.192
Castel Viscardo	816	2.508	82	337	898	2.845
Fabro	13.166	23.296	10.392	17.604	23.558	40.900
Ferentillo	3.262	8.021	1.278	4.711	4.540	12.732
Ficulle	3.205	9.201	588	3.104	3.793	12.305
Giove	626	2.102	117	571	743	2.673
Guarda	152	640	83	583	235	1.223
Montecastrilli	229	1.166	226	1.985	455	3.151
Montecchio	2.156	6.914	362	1.027	2.518	7.941
Montefranco	2.004	7.473	78	476	2.082	7.949
Montegabbione	907	2.458	310	1.586	1.217	4.044
Monteleone d'Orvieto	884	3.738	505	3.328	1.389	7.066
Narni	16.809	43.229	2.577	9.673	19.386	52.902
Orvieto	62.423	122.051	48.886	92.917	111.309	214.968
Otricoli	846	2.044	478	3.563	1.324	5.607
Parrano	503	2.543	80	655	583	3.198
Polino	993	5.464	57	215	1.050	5.679
Porano	238	395	96	498	334	893
San Gemini	2.825	11.786	286	1.153	3.111	12.939
San Venanzo	3.537	9.917	2.054	13.585	5.591	23.502
Stroncone	2.266	12.987	505	2.764	2.771	15.751
Terni	68.778	167.372	13.446	35.390	82.224	202.762
<b>Provincia di Terni</b>	<b>229.802</b>	<b>562.192</b>	<b>95.925</b>	<b>242.720</b>	<b>325.727</b>	<b>804.912</b>
<b>UMBRIA</b>	<b>1.540.054</b>	<b>4.070.222</b>	<b>614.909</b>	<b>2.053.280</b>	<b>2.154.963</b>	<b>6.123.502</b>

Fonte: Regione Umbria - Direzione regionale attività produttive, cultura, istruzione, formazione e lavoro - Servizio turismc

**Tavola 4.44 - Arrivi, presenze e permanenza media per nazionalità e comprensorio turistico – Anno 2006**

COMPRESORI TURISTICI	Italiani			Stranieri			Totale		
	Arrivi	Presenze	Permanenza media	Arrivi	Presenze	Permanenza media	Arrivi	Presenze	Permanenza media
lat Assisi	328.251	705.172	2,1	229.484	445.334	1,9	557.735	1.150.506	2,1
lat Cascia	126.031	290.841	2,3	13.064	58.180	4,5	139.095	349.021	2,5
lat Castiglione del Lago	114.881	556.998	4,8	83.129	567.187	6,8	198.010	1.124.185	5,7
lat Città di Castello	63.034	211.510	3,4	17.041	99.968	5,9	80.075	311.478	3,9
lat Foligno	153.816	383.588	2,5	29.744	111.072	3,7	183.560	494.660	2,7
lat Gubbio	96.118	232.126	2,4	18.962	76.939	4,1	115.080	309.065	2,7
lat Perugia	298.818	805.778	2,7	89.849	300.140	3,3	388.667	1.105.918	2,8
lat Spoleto	72.617	179.108	2,5	21.100	73.787	3,5	93.717	252.895	2,7
lat Todi	56.686	142.909	2,5	16.611	77.953	4,7	73.297	220.862	3,0
<b>Provincia di Perugia</b>	<b>1.310.252</b>	<b>3.508.030</b>	<b>2,7</b>	<b>518.984</b>	<b>1.810.560</b>	<b>3,5</b>	<b>1.829.236</b>	<b>5.318.590</b>	<b>2,9</b>
lat Amelia	22.671	52.952	2,3	9.164	24.587	2,7	31.835	77.539	2,4
lat Orvieto	94.279	199.684	2,1	66.308	149.420	2,3	160.587	349.104	2,2
lat Terni	112.852	309.556	2,7	20.453	68.713	3,4	133.305	378.269	2,8
<b>Provincia di Terni</b>	<b>229.802</b>	<b>562.192</b>	<b>2,4</b>	<b>95.925</b>	<b>242.720</b>	<b>2,5</b>	<b>325.727</b>	<b>804.912</b>	<b>2,5</b>
<b>UMBRIA</b>	<b>1.540.054</b>	<b>4.070.222</b>	<b>2,6</b>	<b>614.909</b>	<b>2.053.280</b>	<b>3,3</b>	<b>2.154.963</b>	<b>6.123.502</b>	<b>2,8</b>

Fonte: Regione Umbria - Direzione regionale attività produttive, cultura, istruzione, formazione e lavoro - Servizio turismo

**Tavola 4.45 - Arrivi, presenze e permanenza media per tipo di esercizio e comprensorio turistico – Anno 2006**

COMPRESORI TURISTICI	Esercizi alberghieri			Esercizi complementari			Totale		
	Arrivi	Presenze	Permanenza media	Arrivi	Presenze	Permanenza media	Arrivi	Presenze	Permanenza media
lat Assisi	411.574	742.381	1,8	146.161	408.125	2,8	557.735	1.150.506	2,1
lat Cascia	107.974	238.245	2,2	31.121	110.776	3,6	139.095	349.021	2,5
lat Castiglione del Lago	90.644	288.924	3,2	107.366	835.261	7,8	198.010	1.124.185	5,7
lat Città di Castello	50.582	145.277	2,9	29.493	166.201	5,6	80.075	311.478	3,9
lat Foligno	135.621	311.721	2,3	47.939	182.939	3,8	183.560	494.660	2,7
lat Gubbio	78.567	168.172	2,1	36.513	140.893	3,9	115.080	309.065	2,7
lat Perugia	329.289	693.579	2,1	59.378	412.339	6,9	388.667	1.105.918	2,8
lat Spoleto	73.388	160.682	2,2	20.329	92.213	4,5	93.717	252.895	2,7
lat Todi	39.928	102.987	2,6	33.369	117.875	3,5	73.297	220.862	3,0
<b>Provincia di Perugia</b>	<b>1.317.567</b>	<b>2.851.968</b>	<b>2,2</b>	<b>511.669</b>	<b>2.466.622</b>	<b>4,8</b>	<b>1.829.236</b>	<b>5.318.590</b>	<b>2,9</b>
lat Amelia	23.398	45.520	1,9	8.437	32.019	3,8	31.835	77.539	2,4
lat Orvieto	116.050	184.014	1,6	44.537	165.090	3,7	160.587	349.104	2,2
lat Terni	105.114	258.501	2,5	28.191	119.768	4,2	133.305	378.269	2,8
<b>Provincia di Terni</b>	<b>244.562</b>	<b>488.035</b>	<b>2,0</b>	<b>81.165</b>	<b>316.877</b>	<b>3,9</b>	<b>325.727</b>	<b>804.912</b>	<b>2,5</b>
<b>UMBRIA</b>	<b>1.562.129</b>	<b>3.340.003</b>	<b>2,1</b>	<b>592.834</b>	<b>2.783.499</b>	<b>4,7</b>	<b>2.154.963</b>	<b>6.123.502</b>	<b>2,8</b>

Fonte: Regione Umbria - Direzione regionale attività produttive, cultura, istruzione, formazione e lavoro - Servizio turismo



**Tavola 4.46 - Licenze di ormeggio nel Lago Trasimeno per tipo di imbarcazione, comune e darsena – Anno 2006**

COMUNI E DARSENE	Licenze rilasciate a singoli possessori di barche					Licenze rilasciate a concessionari
	Motore	Vela	Remi	Totale	Di cui pescatori professionisti	Totale
<b>Castiglione del Lago</b>	<b>130</b>	<b>9</b>	<b>3</b>	<b>142</b>	<b>1</b>	<b>100</b>
Castiglione del Lago	130	9	3	142	1	100
<b>Magione</b>	<b>313</b>	<b>14</b>	<b>15</b>	<b>342</b>	<b>44</b>	<b>430</b>
S. Feliciano	147	4	12	163	23	330
S. Arcangelo	108	5	2	115	11	100
Torricella	58	5	1	64	10	-
<b>Passignano</b>	<b>5</b>	<b>2</b>	<b>1</b>	<b>8</b>	<b>1</b>	<b>150</b>
Passignano	5	2	1	8	1	150
<b>Tuoro</b>	<b>122</b>	<b>14</b>	<b>6</b>	<b>142</b>	<b>8</b>	<b>200</b>
Punta Navaccia	-	-	-	-	-	200
Boghetto	8	4	3	15	4	-
Tuoro	94	10	3	107	1	-
Tuoro P.C.	20	-	-	20	3	-
<b>Totale</b>	<b>570</b>	<b>39</b>	<b>25</b>	<b>634</b>	<b>54</b>	<b>880</b>

Fonte: Provincia di Perugia - Servizio mobilità e trasporti

**Tavola 4.47 - Movimento dei passeggeri nelle linee di navigazione del Lago Trasimeno per linea e mese – Anno 2006**

MESI	Passignano - Isola Maggiore	Tuoro - Isola Maggiore	Castiglione - Isola Maggiore	S. Feliciano - Isola Polvese	Altre linee	Totale
Gennaio	797	277	-	-	-	<b>1.074</b>
Febbraio	556	383	-	-	-	<b>939</b>
Marzo	1.518	707	47	502	5	<b>2.779</b>
Aprile	14.178	6.390	4.485	7.516	262	<b>32.831</b>
Maggio	11.106	4.604	3.262	7.803	521	<b>27.296</b>
Giugno	8.476	3.444	2.665	4.969	533	<b>20.087</b>
Luglio	9.594	4.337	3.985	6.700	1.417	<b>26.033</b>
Agosto	17.794	7.875	8.010	8.546	2.593	<b>44.818</b>
Settembre	9.294	3.268	2.954	3.676	486	<b>19.678</b>
Ottobre	4.951	2.541	583	333	175	<b>8.583</b>
Novembre	1.211	885	-	-	1	<b>2.097</b>
Dicembre	1.121	797	-	-	-	<b>1.918</b>
<b>Totale</b>	<b>80.596</b>	<b>35.508</b>	<b>25.991</b>	<b>40.045</b>	<b>5.993</b>	<b>188.133</b>

Fonte: Apm, Servizio navigazione Lago Trasimeno

**Tavola 4.48 - Movimento delle imprese iscritte nell'albo autotrasportatori merci conto terzi della provincia di Perugia per comune – Anno 2006**

COMUNI	Nuove iscrizioni	Cancellazioni	Trasferimento residenza da altro comune	Trasferimento residenza ad altro comune	Imprese iscritte attive al 31 dicembre
Assisi	2	9	-	1	94
Bastia Umbra	3	13	1	2	74
Bettona	1	1	-	1	23
Bevagna	1	1	-	-	13
Campello sul Clitunno	-	1	-	-	5
Cannara	-	-	1	1	23
Cascia	-	1	-	-	18
Castel Ritaldi	-	-	-	1	9
Castiglione del Lago	1	6	-	-	42
Cerreto di Spoleto	-	-	-	-	2
Citerna	1	-	-	-	9
Città della Pieve	-	1	-	-	12
Città di Castello	1	11	1	3	118
Collazzone	-	1	-	-	15
Corciano	6	8	4	-	67
Costacciaro	-	1	-	-	1
Deruta	1	8	2	-	27
Foligno	6	16	3	-	129
Fossato di Vico	1	1	-	-	3
Fratte Todina	-	2	1	-	7
Giano dell'Umbria	-	1	-	-	26
Gualdo Cattaneo	1	4	-	-	59
Gualdo Tadino	1	1	-	-	43
Gubbio	2	8	-	-	144
Lisciano Niccone	-	-	-	-	2
Magione	1	2	1	-	46
Marsciano	7	5	1	-	55
Massa Martana	3	3	-	-	18
Monte Castello di Vibio	-	-	-	-	6
Montefalco	-	4	-	1	20
Monteleone di Spoleto	-	-	-	-	2
Monte Santa Maria Tiberina	-	-	1	-	3
Montone	-	1	-	-	6
Nocera Umbra	-	1	-	-	14
Norcia	1	2	-	-	15
Paciano	-	-	-	-	6
Panicale	2	2	-	-	22
Passignano sul Trasimeno	-	4	-	-	10
Perugia	10	56	1	7	440
Piegara	-	1	-	-	10
Pietralunga	-	-	-	-	5
Poggiodomo	-	-	-	-	1
Preci	1	1	-	-	2
San Giustino	-	4	1	-	31
Sant'Anatolia di Narco	-	-	-	-	2
Scheggia e Pascelupo	-	-	-	-	5
Scheggino	-	-	-	-	1
Sellano	-	-	-	-	5
Sigillo	-	-	-	-	4
Spello	-	2	-	-	29
Spoleto	4	14	1	-	103
Todi	2	11	-	1	89
Torgiano	2	5	3	2	38
Trevi	-	1	-	1	29
Tuoro sul Trasimeno	2	2	-	-	6
Umbertide	-	5	-	1	41
Valfabbrica	1	-	-	-	13
Vallo di Nera	1	-	-	-	3
Valtopina	-	-	-	-	-
<b>Provincia di Perugia</b>	<b>65</b>	<b>221</b>	<b>22</b>	<b>22</b>	<b>2.045</b>
<b>UMBRIA</b>	<b>84</b>	<b>281</b>	<b>22</b>	<b>22</b>	<b>2.700</b>

Fonte: Provincia di Perugia - Servizio mobilità e trasporti

**Tavola 4.49 - Movimento delle imprese iscritte nell'albo autotrasportatori merci conto terzi della provincia di Terni per comune – Anno 2006 (a)**

COMUNI	Nuove iscrizioni	Cancellazioni	Imprese iscritte attive al dicembre
Acquasparta	-	2	14
Allerona	-	-	3
Alviano	-	1	4
Amelia	-	-	56
Arrone	-	-	6
Attigliano	-	-	1
Avigliano Umbro	1	1	7
Baschi	-	2	8
Calvi dell'Umbria	1	1	6
Castel Giorgio	-	1	9
Castel Viscardo	-	2	6
Fabro	-	-	14
Ferentillo	-	-	7
Ficulle	-	1	3
Giove	-	1	9
Guardea	-	-	3
Lugnano in Teverina	-	-	13
Montecastrilli	-	1	20
Montecchio	-	1	-
Montefranco	-	-	3
Montegabbione	-	-	4
Monteleone d'Orvieto	-	1	5
Narni	3	5	100
Orvieto	1	3	65
Otricoli	1	-	7
Parrano	-	-	-
Penna in Teverina	-	-	1
Polino	-	-	1
Porano	1	-	4
San Gemini	2	1	13
San Venanzo	-	1	6
Stroncone	-	2	12
Terni	9	33	245
<b>Provincia di Terni</b>	<b>19</b>	<b>60</b>	<b>655</b>
<b>UMBRIA</b>	<b>84</b>	<b>281</b>	<b>2.700</b>

Fonte: Provincia di Terni - Servizio programmazione ittico funistica e mobilità sostenibile

(a) Nella provincia di Terni non sono registrati trasferimenti di residenza.

**Tavola 4.50 - Autorizzazioni per trasporti eccezionali su strade provinciali e comunali per provincia e tipologia – Anno 2006**

TIPOLOGIA	Provincia di Perugia	Provincia di Terni	Umbria
<b>Macchine agricole</b>	<b>742</b>	<b>132</b>	<b>874</b>
<b>Trasporti eccezionali</b>	<b>2.551</b>	<b>329</b>	<b>2.880</b>
Mezzi d'opera	311	65	376
Autorizzazioni singole	86	17	103
Autorizzazioni multiple	238	161	399
Autorizzazioni periodiche	1.916	86	2.002
<b>TOTALE</b>	<b>3.293</b>	<b>461</b>	<b>3.754</b>

Fonte: Provincia di Perugia - Servizio gestione mobilità; Provincia di Terni - Servizio viabilità

**Tavola 4.51 - Corse, percorrenza, posti e passeggeri del trasporto extraurbano della provincia di Perugia per fascia oraria – Monitoraggio 2005-2006 (valori assoluti e percentuali)**

	Fino a 6.15	6.16-9.15	9.16-12.15	12.16-14.15	14.16-17.15	17.16 e oltre	Totale
Corse monitorate	39	375	79	353	151	134	1.131
Chilometri percorsi	1.503	9.013	1.823	9.582	3.366	3.590	28.877
Posti offerti	1.920	18.032	3.652	16.742	7.146	6.464	53.956
Passeggeri	477	10.200	645	8.932	1.068	1.111	22.433
Coefficiente di utilizzazione	54,80	32,05	8,30	29,92	8,86	7,69	23,71
Percorrenza media	0,45	0,48	0,45	4,89	0,42	0,52	11,91
Utenti per chilometro	0,28	1,13	0,27	0,92	0,27	0,22	0,78
Utenti per posto	0,30	0,59	0,13	0,55	0,14	0,13	0,45

Fonte: Provincia di Perugia - Servizio Mobilità e trasporti

**Tavola 4.52 - Passeggeri del trasporto extraurbano della provincia di Perugia per fascia oraria, titolo di viaggio e tipo di utenza – Monitoraggio 2005-2006**

	Fino a 6.15	6.16-9.15	9.16-12.15	12.16-14.15	14.16-17.15	17.16 e oltre	Totale
TITOLO DI VIAGGIO							
Biglietto corsa singola	65	944	312	721	379	416	2.837
Abbonamento scolastico	234	7.932	193	7.064	469	370	16.262
Altro abbonamento	167	1.124	120	1.019	197	294	2.921
Altro titolo	11	200	20	128	23	31	413
Totale	477	10.200	645	8.932	1.068	1.111	22.433
TIPO DI UTENZA							
Studenti	324	8.942	229	8.058	541	441	18.535
Lavoratori	137	941	188	554	262	377	2.459
Occasionali	16	317	228	320	265	293	1.439
Totale	477	10.200	645	8.932	1.068	1.111	22.433

Fonte: Provincia di Perugia - Servizio Mobilità e trasporti

**Tavola 4.53 - Incidenti stradali, feriti e morti per comune – Provincia di Perugia – Anno 2006**

COMUNI	Incidenti	Feriti	Morti
Assisi	90	121	4
Bastia Umbra	106	171	-
Bettona	13	18	-
Bevagna	9	11	2
Campello sul Clitunno	6	7	-
Cannara	10	10	1
Cascia	7	9	-
Castel Ritaldi	6	9	-
Castiglione del Lago	54	74	1
Cerreto di Spoleto	8	13	1
Citerna	2	3	-
Città della Pieve	36	55	3
Città di Castello	194	282	7
Collazzone	8	15	-
Corciano	79	124	-
Costacciaro	-	-	-
Deruta	16	23	1
Foligno	194	272	3
Fossato di Vico	11	20	1
Fratта Todina	9	14	1
Giano dell'Umbria	5	6	-
Gualdo Cattaneo	12	15	1
Gualdo Tadino	54	86	2
Gubbio	103	154	9
Lisciano Niccone	3	3	-
Magione	42	62	1
Marsciano	27	36	2
Massa Martana	6	8	-
Monte Castello di Vibio	3	3	-
Montefalco	7	14	-
Monteleone di Spoleto	2	3	-
Monte Santa Maria Tiberina	3	8	-
Montone	4	8	-
Nocera Umbra	8	13	-
Norcia	17	27	1
Paciano	3	4	-
Panicale	16	26	1
Passignano sul Trasimeno	16	24	-
Perugia	882	1.218	14
Piegara	6	11	-
Pietralunga	1	1	-
Poggiodomo	-	-	-
Preci	6	6	1
San Giustino	47	67	1
Sant'Anatolia di Narco	1	1	-
Scheggia e Pascelupo	4	6	-
Scheggino	1	1	-
Sellano	1	2	-
Sigillo	2	4	-
Spello	15	26	-
Spoleto	215	325	9
Todi	59	86	2
Torgiano	14	28	-
Trevi	23	27	5
Tuoro sul Trasimeno	11	19	1
Umbertide	43	55	1
Valfabbrica	14	22	-
Vallo di Nera	3	4	-
Valtopina	1	2	-
<b>Provincia di Perugia</b>	<b>2.538</b>	<b>3.662</b>	<b>76</b>
<b>UMBRIA</b>	<b>3.581</b>	<b>5.089</b>	<b>100</b>

Fonte: Istat, Rilevazione degli incidenti stradali

**Tavola 4.54 - Incidenti stradali, feriti e morti per comune - Provincia di Terni – Anno 2006**

COMUNI	Incidenti	Feriti	Morti
Acquasparta	10	13	2
Allerona	5	7	-
Alviano	6	9	-
Amelia	16	23	-
Arrone	1	1	-
Attigliano	7	8	-
Avigliano Umbro	3	5	-
Baschi	18	34	-
Calvi dell'Umbria	2	3	-
Castel Giorgio	6	9	-
Castel Viscardo	11	13	-
Fabro	10	14	2
Ferentillo	2	2	-
Ficulle	4	6	-
Giove	7	8	-
Guarda	8	9	-
Lugnano in Teverina	1	2	-
Montecastrilli	13	19	-
Montecchio	3	3	1
Montefranco	-	-	-
Montegabbione	1	-	1
Monteleone d'Orvieto	3	3	-
Narni	90	115	4
Orvieto	109	146	4
Otricoli	-	-	-
Parrano	1	1	-
Penna in Teverina	1	1	-
Polino	-	-	-
Porano	2	3	-
San Gemini	13	18	-
San Venanzo	2	2	-
Stroncone	5	5	2
Terni	683	945	8
<b>Provincia di Terni</b>	<b>1.043</b>	<b>1.427</b>	<b>24</b>
<b>UMBRIA</b>	<b>3.581</b>	<b>5.089</b>	<b>100</b>

Fonte: Istat, Rilevazione degli incidenti stradali

**Tavola 4.55 - Incidenti stradali per tipo di strada e comune - Provincia di Perugia – Anno 2006**

COMUNI	Nell'abitato	Fuori abitato				Totale
		Totale	Di cui strada statale	Di cui strada provinciale	Di cui autostrada o raccordo autostradale	
Assisi	51	39	4	20	-	90
Bastia Umbra	85	21	3	13	-	106
Bettona	9	4	4	-	-	13
Bevagna	5	4	2	2	-	9
Campello sul Clitunno	2	4	1	3	-	6
Cannara	7	3	2	-	-	10
Cascia	2	5	2	1	-	7
Castel Ritaldi	4	2	2	-	-	6
Castiglione del Lago	35	19	1	11	-	54
Cerreto di Spoleto	1	7	2	4	-	8
Citerna	2	0	-	-	-	2
Città della Pieve	15	21	13	1	6	36
Città di Castello	155	39	14	21	-	194
Collazzone	3	5	2	3	-	8
Corciano	44	35	15	15	1	79
Costacciaro	-	-	-	-	-	-
Deruta	3	13	2	10	-	16
Foligno	155	39	1	31	-	194
Fossato di Vico	5	6	2	4	-	11
Fratta Todina	6	3	1	2	-	9
Giano dell'Umbria	3	2	2	-	-	5
Gualdo Cattaneo	5	7	5	1	-	12
Gualdo Tadino	33	21	6	14	-	54
Gubbio	62	41	7	30	-	103
Lisciano Niccone	-	3	2	1	-	3
Magione	24	18	2	15	-	42
Marsciano	14	13	9	2	-	27
Massa Martana	3	3	3	-	-	6
Monte Castello di Vibio	3	0	-	-	-	3
Montefalco	3	4	1	1	-	7
Monteleone di Spoleto	1	1	1	-	-	2
Monte Santa Maria Tiberina	3	0	-	-	-	3
Montone	-	4	1	3	-	4
Nocera Umbra	3	5	2	3	-	8
Norcia	9	8	6	1	-	17
Paciano	-	3	2	1	-	3
Panicale	13	3	1	2	-	16
Passignano sul Trasimeno	5	11	2	5	2	16
Perugia	638	244	45	166	-	882
Piegaro	2	4	1	-	-	6
Pietralunga	1	0	-	-	-	1
Poggiodomo	-	-	-	-	-	-
Preci	2	4	2	1	-	6
San Giustino	41	6	2	3	-	47
Sant'Anatolia di Narco	1	0	-	-	-	1
Scheggia e Pascelupo	3	1	-	1	-	4
Scheggino	-	1	-	1	-	1
Sellano	-	1	-	-	-	1
Sigillo	1	1	-	-	-	2
Spello	4	11	-	8	-	15
Spoleto	144	71	15	37	-	215
Todi	22	37	5	31	-	59
Torgiano	7	7	5	2	-	14
Trevi	8	15	2	11	-	23
Tuoro sul Trasimeno	7	4	-	4	-	11
Umbertide	30	13	5	7	-	43
Valfabbrica	4	10	3	7	-	14
Vallo di Nera	-	3	1	-	-	3
Valtopina	1	0	-	-	-	1
<b>Provincia di Perugia</b>	<b>1.689</b>	<b>849</b>	<b>211</b>	<b>499</b>	<b>9</b>	<b>2.538</b>
<b>UMBRIA</b>	<b>2.410</b>	<b>1.171</b>	<b>292</b>	<b>650</b>	<b>76</b>	<b>3.581</b>

Fonte: Istat, Rilevazione degli incidenti stradali

**Tavola 4.56 - Incidenti stradali per tipo di strada e comune - Provincia di Terni – Anno 2006**

COMUNI	Fuori abitato					Totale
	Nell'abitato	Totale	Di cui strada statale	Di cui strada provinciale	Di cui autostrada o raccordo autostradale	
Acquasparta	1	9	-	9	-	10
Allerona	-	5	-	-	5	5
Alviano	-	6	3	-	3	6
Amelia	9	7	3	2	-	16
Arrone	1	0	-	-	-	1
Attigliano	1	6	1	-	5	7
Avigliano Umbro	-	3	3	-	-	3
Baschi	2	16	3	6	7	18
Calvi dell'Umbria	1	1	-	-	-	2
Castel Giorgio	1	5	2	2	-	6
Castel Viscardo	3	8	8	-	-	11
Fabro	3	7	3	-	4	10
Ferentillo	1	1	-	1	-	2
Ficulle	-	4	-	-	4	4
Giove	-	7	2	-	5	7
Guardea	2	6	1	3	2	8
Lugnano in Teverina	-	1	1	-	-	1
Montecastrilli	3	10	4	5	-	13
Montecchio	-	3	2	1	-	3
Montefranco	-	0	-	-	-	-
Montegabbione	-	1	1	-	-	1
Monteleone d'Orvieto	2	1	-	-	1	3
Narni	39	51	6	33	8	90
Orvieto	49	60	16	17	23	109
Otricoli	-	0	-	-	-	-
Parrano	-	1	-	-	-	1
Penna in Teverina	-	1	1	-	-	1
Polino	-	0	-	-	-	-
Porano	1	1	1	-	-	2
San Gemini	2	11	1	10	-	13
San Venanzo	1	1	-	1	-	2
Stroncone	2	3	3	-	-	5
Terni	597	86	16	61	-	683
<b>Provincia di Terni</b>	<b>721</b>	<b>322</b>	<b>81</b>	<b>151</b>	<b>67</b>	<b>1.043</b>
<b>UMBRIA</b>	<b>2.410</b>	<b>1.171</b>	<b>292</b>	<b>650</b>	<b>76</b>	<b>3.581</b>

Fonte: Istat, Rilevazione degli incidenti stradali



**Tavola 4.57 - Incidenti stradali per fascia oraria e comune - Provincia di Perugia – Anno 2006**

COMUNI	01-05	06-09	10-12	13-15	16-18	19-21	22-24	Non nota	Totale
Assisi	10	12	16	18	16	14	3	1	90
Bastia Umbra	2	16	18	21	31	12	6	-	106
Bettona	-	2	1	4	2	4	-	-	13
Bevagna	3	-	2	2	-	2	-	-	9
Campello sul Clitunno	1	-	-	1	-	4	-	-	6
Cannara	1	1	3	2	2	1	-	-	10
Cascia	-	2	2	2	-	1	-	-	7
Castel Ritaldi	1	-	-	2	1	2	-	-	6
Castiglione del Lago	3	10	10	7	14	8	2	-	54
Cerreto di Spoleto	-	-	5	2	1	-	-	-	8
Citerna	-	-	-	-	-	1	-	1	2
Città della Pieve	3	7	5	2	12	5	1	1	36
Città di Castello	8	29	39	33	47	21	12	5	194
Collazzone	-	1	3	-	3	-	1	-	8
Corciano	6	7	11	12	24	13	6	-	79
Costacciaro	-	-	-	-	-	-	-	-	-
Deruta	1	4	1	2	4	3	1	-	16
Foligno	14	18	33	39	40	32	17	1	194
Fossato di Vico	2	3	-	2	2	1	-	1	11
FratTA Todina	3	1	1	1	-	2	1	-	9
Giano dell'Umbria	-	2	-	-	2	1	-	-	5
Gualdo Cattaneo	1	1	2	1	2	5	-	-	12
Gualdo Tadino	2	5	5	11	15	11	4	1	54
Gubbio	5	12	21	17	28	17	3	-	103
Lisciano Niccone	-	-	2	1	-	-	-	-	3
Magione	4	6	8	6	13	3	2	-	42
Marsciano	2	2	6	2	9	6	-	-	27
Massa Martana	-	1	-	2	3	-	-	-	6
Monte Castello di Vibio	-	-	2	-	-	1	-	-	3
Montefalco	-	1	-	2	2	2	-	-	7
Monteleone di Spoleto	1	-	-	-	1	-	-	-	2
Monte Santa Maria Tiberina	1	-	2	-	-	-	-	-	3
Montone	2	-	-	-	1	1	-	-	4
Nocera Umbra	-	-	2	3	-	1	2	-	8
Norcia	2	1	4	6	2	2	-	-	17
Paciano	1	-	-	-	-	2	-	-	3
Panicale	1	5	4	1	2	3	-	-	16
Passignano sul Trasimeno	-	2	2	1	3	6	2	-	16
Perugia	86	127	134	175	186	131	43	-	882
Piegaro	-	1	2	-	1	1	1	-	6
Pietralunga	-	-	-	-	-	1	-	-	1
Poggiodomo	-	-	-	-	-	-	-	-	-
Preci	-	2	1	2	1	-	-	-	6
San Giustino	3	6	7	10	10	4	5	2	47
Sant'Anatolia di Narco	-	-	1	-	-	-	-	-	1
Scheggia e Pascelupo	-	-	1	3	-	-	-	-	4
Scheggino	-	-	-	-	1	-	-	-	1
Sellano	-	-	-	-	-	1	-	-	1
Sigillo	-	-	-	1	-	1	-	-	2
Spello	2	2	2	2	1	3	3	-	15
Spoleto	13	20	36	50	46	38	8	4	215
Todi	5	6	14	9	9	10	5	1	59
Torgiano	5	1	1	2	2	3	-	-	14
Trevi	2	2	6	3	6	4	-	-	23
Tuoro sul Trasimeno	1	1	-	1	3	2	2	1	11
Umbertide	2	9	5	10	10	5	2	-	43
Valfabbrica	1	1	1	5	3	2	-	1	14
Vallo di Nera	-	-	-	-	3	-	-	-	3
Valtopina	-	-	1	-	-	-	-	-	1
<b>Provincia di Perugia</b>	<b>200</b>	<b>329</b>	<b>422</b>	<b>478</b>	<b>564</b>	<b>393</b>	<b>132</b>	<b>20</b>	<b>2.538</b>
<b>UMBRIA</b>	<b>257</b>	<b>495</b>	<b>596</b>	<b>686</b>	<b>798</b>	<b>542</b>	<b>185</b>	<b>22</b>	<b>3.581</b>

Fonte: Istat, Rilevazione degli incidenti stradali

**Tavola 4.58 - Incidenti stradali per fascia oraria e comune - Provincia di Terni – Anno 2006**

COMUNI	01-05	06-09	10-12	13-15	16-18	19-21	22-24	Non nota	Totale
Acquasparta	-	-	3	3	2	1	1	-	10
Allerona	-	-	1	2	2	-	-	-	5
Alviano	1	1	2	-	1	1	-	-	6
Amelia	1	5	1	2	3	2	2	-	16
Arrone	-	-	1	-	-	-	-	-	1
Attigliano	1	2	2	1	-	1	-	-	7
Avigliano Umbro	-	-	-	-	2	1	-	-	3
Baschi	1	2	4	2	5	3	-	1	18
Calvi dell'Umbria	-	1	1	-	-	-	-	-	2
Castel Giorgio	1	2	-	-	1	1	-	1	6
Castel Viscardo	-	4	1	4	1	1	-	-	11
Fabro	-	2	1	1	1	3	2	-	10
Ferentillo	-	-	1	1	-	-	-	-	2
Ficulle	-	1	2	-	1	-	-	-	4
Giove	2	-	-	3	1	1	-	-	7
Guardea	-	3	-	-	3	2	-	-	8
Lugnano in Teverina	-	1	-	-	-	-	-	-	1
Montecastrilli	2	3	1	3	1	3	-	-	13
Montecchio	1	1	-	-	1	-	-	-	3
Montefranco	-	-	-	-	-	-	-	-	-
Montegabbione	-	-	-	1	-	-	-	-	1
Monteleone d'Orvieto	-	1	1	-	-	-	1	-	3
Narni	6	17	19	13	14	13	8	-	90
Orvieto	8	17	20	24	23	16	1	-	109
Otricoli	-	-	-	-	-	-	-	-	-
Parrano	-	1	-	-	-	-	-	-	1
Penna in Teverina	-	-	-	-	1	-	-	-	1
Polino	-	-	-	-	-	-	-	-	-
Porano	-	1	1	-	-	-	-	-	2
San Gemini	-	2	1	3	3	3	1	-	13
San Venanzo	-	-	2	-	-	-	-	-	2
Stroncone	-	-	-	2	1	1	1	-	5
Terni	33	99	109	143	167	96	36	-	683
<b>Provincia di Terni</b>	<b>57</b>	<b>166</b>	<b>174</b>	<b>208</b>	<b>234</b>	<b>149</b>	<b>53</b>	<b>2</b>	<b>1.043</b>
<b>UMBRIA</b>	<b>257</b>	<b>495</b>	<b>596</b>	<b>686</b>	<b>798</b>	<b>542</b>	<b>185</b>	<b>22</b>	<b>3.581</b>

Fonte: Istat, Rilevazione degli incidenti stradali

**Tavola 4.59 - Incidenti stradali per giorno della settimana e comune - Provincia di Perugia – Anno 2006**

COMUNI	Lunedì-Giovedì	Venerdì	Sabato	Domenica	Totale
Assisi	57	18	10	5	90
Bastia Umbra	70	14	14	8	106
Bettona	9	2	2	-	13
Bevagna	8	-	1	-	9
Campello sul Clitunno	1	3	-	2	6
Cannara	7	-	1	2	10
Cascia	4	2	-	1	7
Castel Ritaldi	3	1	1	1	6
Castiglione del Lago	30	8	6	10	54
Cerreto di Spoleto	3	2	-	3	8
Citerna	1	-	-	1	2
Città della Pieve	17	9	7	3	36
Città di Castello	116	34	24	20	194
Collazzone	3	-	4	1	8
Corciano	48	11	13	7	79
Costacciaro	-	-	-	-	-
Deruta	5	3	3	5	16
Foligno	117	28	32	17	194
Fossato di Vico	6	-	4	1	11
Fratte Todina	5	-	2	2	9
Giano dell'Umbria	3	1	-	1	5
Gualdo Cattaneo	5	3	1	3	12
Gualdo Tadino	35	6	9	4	54
Gubbio	59	16	13	15	103
Lisciano Niccone	1	1	1	-	3
Magione	21	6	9	6	42
Marsciano	13	5	7	2	27
Massa Martana	4	1	1	-	6
Monte Castello di Vibio	2	-	-	1	3
Montefalco	3	-	1	3	7
Monteleone di Spoleto	1	-	1	-	2
Monte Santa Maria Tiberina	3	-	-	-	3
Montone	1	1	2	-	4
Nocera Umbra	3	2	2	1	8
Norcia	10	2	2	3	17
Paciano	1	1	1	-	3
Panicale	12	-	1	3	16
Passignano sul Trasimeno	8	2	3	3	16
Perugia	513	140	125	104	882
Piegara	3	1	2	-	6
Pietralunga	-	-	-	1	1
Poggiodomo	-	-	-	-	-
Preci	2	3	-	1	6
San Giustino	27	8	8	4	47
Sant'Anatolia di Narco	1	-	-	-	1
Scheggia e Pascelupo	3	-	1	-	4
Scheggino	1	-	-	-	1
Sellano	-	1	-	-	1
Sigillo	1	-	-	1	2
Spello	4	2	3	6	15
Spoleto	122	27	36	30	215
Todi	31	8	10	10	59
Torgiano	4	4	3	3	14
Trevi	13	5	2	3	23
Tuoro sul Trasimeno	4	2	2	3	11
Umbertide	27	7	8	1	43
Valfabbrica	10	1	2	1	14
Vallo di Nera	-	-	1	2	3
Valtopina	-	-	1	-	1
<b>Provincia di Perugia</b>	<b>1.461</b>	<b>391</b>	<b>382</b>	<b>304</b>	<b>2.538</b>
<b>UMBRIA</b>	<b>2.095</b>	<b>543</b>	<b>534</b>	<b>409</b>	<b>3.581</b>

Fonte: Istat, Rilevazione degli incidenti stradali

**Tavola 4.60 - Incidenti stradali per giorno della settimana e comune - Provincia di Terni – Anno 2006**

COMUNI	Lunedì-Giovedì	Venerdì	Sabato	Domenica	Totale
Acquasparta	6	2	1	1	10
Allerona	2	-	1	2	5
Alviano	2	-	2	2	6
Amelia	7	3	6	-	16
Arrone	-	1	-	-	1
Attigliano	4	1	2	-	7
Avigliano Umbro	3	-	-	-	3
Baschi	14	1	1	2	18
Calvi dell'Umbria	1	-	1	-	2
Castel Giorgio	3	-	1	2	6
Castel Viscardo	8	2	-	1	11
Fabro	6	2	2	-	10
Ferentillo	1	-	-	1	2
Ficulle	1	-	3	-	4
Giove	1	2	3	1	7
Guardea	5	1	1	1	8
Lugnano in Teverina	-	1	-	-	1
Montecastrilli	7	1	3	2	13
Montecchio	2	-	-	1	3
Montefranco	-	-	-	-	-
Montegabbione	1	-	-	-	1
Monteleone d'Orvieto	1	1	-	1	3
Narni	50	11	18	11	90
Orvieto	61	22	18	8	109
Otricoli	-	-	-	-	-
Parrano	1	-	-	-	1
Penna in Teverina	1	-	-	-	1
Polino	-	-	-	-	-
Porano	-	2	-	-	2
San Gemini	4	1	4	4	13
San Venanzo	1	-	1	-	2
Stroncone	2	2	1	-	5
Terni	439	96	83	65	683
<b>Provincia di Terni</b>	<b>634</b>	<b>152</b>	<b>152</b>	<b>105</b>	<b>1.043</b>
<b>UMBRIA</b>	<b>2.095</b>	<b>543</b>	<b>534</b>	<b>409</b>	<b>3.581</b>

Fonte: Istat, Rilevazione degli incidenti stradali

**Tavola 4.61 - Persone coinvolte negli incidenti stradali per gravità, provincia e età – Anno 2006 (a)**

	Incolumi		Feriti		Morti	Non identificato	Totale
	Totale	Di cui Femmine	Totale	Di cui Femmine			
PROVINCIA DI PERUGIA							
Fino 20 anni	99	25	597	222	2	-	698
21-44 anni	1.030	237	1.835	687	29	-	2.894
45-64 anni	611	126	732	279	14	-	1.357
65 anni e oltre	208	26	399	147	26	-	633
Non identificato	107	19	99	40	5	8	219
<b>Totale</b>	<b>2.055</b>	<b>433</b>	<b>3.662</b>	<b>1.375</b>	<b>76</b>	<b>8</b>	<b>5.801</b>
PROVINCIA DI TERNI							
Fino 20 anni	36	11	191	67	4	-	231
21-44 anni	465	107	760	270	5	-	1.230
45-64 anni	288	66	299	123	4	-	591
65 anni e oltre	100	12	151	53	9	-	260
Non identificato	38	3	26	10	2	-	66
<b>Totale</b>	<b>927</b>	<b>199</b>	<b>1.427</b>	<b>523</b>	<b>24</b>	<b>-</b>	<b>2.378</b>
UMBRIA							
Fino 20 anni	135	36	788	289	6	-	929
21-44 anni	1.495	344	2.595	957	34	-	4.124
45-64 anni	899	192	1.031	402	18	-	1.948
65 anni e oltre	308	38	550	200	35	-	893
Non identificato	145	22	125	50	7	8	285
<b>Totale</b>	<b>2.982</b>	<b>632</b>	<b>5.089</b>	<b>1.898</b>	<b>100</b>	<b>8</b>	<b>8.179</b>

Fonte: Istat, Rilevazione degli incidenti stradali

(a) Dati provvisori.

**Tavola 4.62 - Parco veicolare secondo le risultanze del Pubblico registro automobilistico per categoria e comune**  
**- Provincia di Perugia – Anno 2006**

COMUNI	Autoveicoli				Motoveicoli		Altri veicoli		
	Autovetture	Autobus	Autocarri	Motrici	Motocicli	Motocarri	Totale	Di cui rimorchi	Totale
Assisi	17.637	24	2.281	93	2.195	355	532	532	23.117
Bastia Umbra	13.386	24	1.794	85	1.483	114	419	419	17.305
Bettona	2.765	1	475	20	276	55	78	78	3.670
Bevagna	3.097	6	389	5	366	62	45	45	3.970
Campello sul Clitunno	1.754	52	238	16	209	28	46	46	2.343
Cannara	2.509	17	279	13	257	70	60	60	3.205
Cascia	1.980	6	276	6	251	33	46	46	2.598
Castel Ritaldi	2.074	-	229	2	197	18	27	27	2.547
Castiglione del Lago	9.783	42	1.302	26	1.138	130	182	180	12.603
Cerreto di Spoleto	1.063	3	393	10	120	19	43	43	1.651
Citerna	2.175	6	228	3	280	6	30	30	2.728
Città della Pieve	4.771	5	645	5	600	126	75	75	6.227
Città di Castello	27.833	99	3.283	143	3.480	182	1.110	1.110	36.130
Collazzone	2.150	-	379	26	188	25	55	55	2.823
Corciano	13.285	4	1.855	78	1.557	148	631	631	17.558
Costacciaro	799	-	78	1	82	30	10	10	1.000
Deruta	5.871	8	730	16	571	47	137	137	7.380
Foligno	36.582	33	3.950	136	4.553	357	1.698	1.698	47.309
Fossato di Vico	1.710	-	186	3	221	38	32	32	2.190
Fratra Todina	1.180	-	167	2	88	14	25	25	1.476
Giano dell'Umbria	2.328	4	351	92	210	30	178	178	3.193
Gualdo Cattaneo	4.118	36	770	117	375	58	226	226	5.700
Gualdo Tadino	10.193	21	1.152	54	1.483	196	448	447	13.547
Gubbio	21.158	40	2.820	500	3.155	277	1.085	1.082	29.035
Lisciano Niccone	461	1	48	3	66	6	11	11	596
Magione	8.899	7	1.293	20	1.225	171	183	183	11.798
Marsciano	11.110	18	1.484	49	1.133	91	371	371	14.256
Massa Martana	2.510	13	582	7	252	54	63	63	3.481
Monte Castello di Vibio	1.069	1	125	1	109	16	12	12	1.333
Montefalco	3.771	1	482	23	414	62	85	85	4.838
Monteleone di Spoleto	384	-	88	-	36	7	8	8	523
Monte Santa Maria Tiberina	868	15	97	-	99	15	6	6	1.100
Montone	1.130	2	148	8	139	20	40	40	1.487
Nocera Umbra	3.901	1	552	31	468	106	109	109	5.168
Norcia	3.070	16	531	8	326	51	42	42	4.044
Paciano	657	4	90	2	71	11	11	11	846
Panicale	3.681	1	490	45	440	64	202	202	4.923
Passignano sul Trasimeno	3.461	12	286	5	353	62	62	62	4.241
Perugia	111.990	620	12.378	383	14.880	1.016	3.099	3.099	144.366
Piegara	2.393	7	301	20	257	60	89	89	3.127
Pietralunga	1.488	5	189	2	225	44	29	29	1.982
Poggiodomo	103	-	17	1	12	-	1	1	134
Preci	518	3	128	-	51	11	13	13	724
San Giustino	7.312	7	687	5	926	33	128	128	9.098
Sant'Anatolia di Narco	351	1	57	-	49	15	3	3	476
Scheggia e Pascelupo	954	10	138	-	97	28	24	24	1.251
Scheggino	330	2	32	-	41	4	2	2	411
Sellano	732	4	113	8	57	30	27	27	971
Sigillo	1.490	1	146	3	168	27	29	29	1.864
Spello	5.728	1	801	42	771	208	188	188	7.739
Spoleto	25.821	277	3.000	109	3.719	372	742	742	34.040
Todi	11.326	14	1.678	92	1.260	145	345	345	14.860
Torgiano	4.018	13	649	136	465	73	269	269	5.623
Trevi	5.664	8	921	37	650	141	162	162	7.583
Tuoro sul Trasimeno	2.390	7	244	3	319	57	41	41	3.061
Umbertide	10.817	17	1.283	16	1.194	93	273	273	13.693
Valfabbrica	2.209	10	280	9	232	34	54	54	2.828
Vallo di Nera	257	1	22	-	29	4	1	1	314
Valtopina	1.026	3	113	-	115	18	12	12	1.287
Non identificato	114	1	29	3	53	-	14	14	214
<b>Provincia di Perugia</b>	<b>432.204</b>	<b>1.535</b>	<b>53.752</b>	<b>2.523</b>	<b>54.036</b>	<b>5.567</b>	<b>13.968</b>	<b>13.962</b>	<b>563.585</b>
<b>UMBRIA</b>	<b>581.356</b>	<b>1.970</b>	<b>71.140</b>	<b>3.544</b>	<b>74.861</b>	<b>7.709</b>	<b>19.552</b>	<b>19.546</b>	<b>760.132</b>

Fonte: Automobile Club d'Italia, Consistenza parco veicoli on line: <http://www.aci.it/>

**Tavola 4.63 - Parco veicolare secondo le risultanze del Pubblico registro automobilistico per categoria e comune  
- Provincia di Terni – Anno 2006**

COMUNI	Autoveicoli				Motoveicoli		Altri veicoli		Totale
	Autovetture	Autobus	Autocarri	Motrici	Motocicli	Motocarri	Totale	Di cui rimorchi	
Acquasparta	3.502	7	462	72	375	51	209	209	4.678
Allerona	1.166	2	173	4	176	21	33	33	1.575
Alviano	941	1	134	2	101	36	15	15	1.230
Amelia	7.925	14	804	33	855	184	137	137	9.952
Arrone	1.802	2	191	1	218	26	48	48	2.288
Attigliano	1.021	-	100	-	156	17	11	11	1.305
Avigliano Umbro	1.513	3	173	4	153	24	20	20	1.890
Baschi	1.755	3	236	4	215	42	33	33	2.288
Calvi dell'Umbria	1.165	3	137	2	123	21	17	17	1.468
Castel Giorgio	1.446	12	121	3	138	40	13	13	1.773
Castel Viscardo	1.894	1	218	19	226	48	49	49	2.455
Fabro	1.870	3	258	8	184	50	37	37	2.410
Ferentillo	1.211	2	133	3	131	10	25	25	1.515
Ficulle	1.099	3	167	-	129	26	13	13	1.437
Giove	1.072	-	138	-	221	31	8	8	1.470
Guardea	1.149	2	162	1	86	16	14	14	1.430
Lugnano in Teverina	1.045	1	145	1	114	65	22	22	1.393
Montecastrilli	3.127	2	381	5	276	54	38	38	3.883
Montecchio	1.014	2	104	-	105	37	5	5	1.267
Montefranco	887	2	110	4	145	22	35	35	1.205
Montegabbione	731	2	108	6	87	29	18	18	981
Monteleone d'Orvieto	1.028	2	119	1	102	41	14	14	1.307
Narni	13.337	7	1.880	233	1.674	215	915	915	18.261
Orvieto	13.967	17	1.873	140	1.791	269	475	475	18.532
Otricoli	1.165	2	131	-	165	17	17	17	1.497
Parrano	404	1	75	1	50	6	5	5	542
Penna in Teverina	641	-	91	-	91	10	4	4	837
Polino	149	-	22	-	24	3	7	7	205
Porano	1.253	1	141	-	148	20	4	4	1.567
San Gemini	3.004	7	313	41	397	49	166	166	3.977
San Venanzo	1.562	3	218	11	126	38	87	87	2.045
Stroncone	3.124	1	372	2	464	44	82	82	4.089
Terni	72.166	327	7.694	419	11.578	580	3.004	3.004	95.768
Non identificato	17	-	4	1	1	-	4	4	27
<b>Provincia di Terni</b>	<b>149.152</b>	<b>435</b>	<b>17.388</b>	<b>1.021</b>	<b>20.825</b>	<b>2.142</b>	<b>5.584</b>	<b>5.584</b>	<b>196.547</b>
<b>UMBRIA</b>	<b>581.356</b>	<b>1.970</b>	<b>71.140</b>	<b>3.544</b>	<b>74.861</b>	<b>7.709</b>	<b>19.552</b>	<b>19.546</b>	<b>760.132</b>

Fonte: Automobile Club d'Italia, Consistenza parco veicoli on line: <http://www.aci.it/>

**Tavola 4.64 - Entrate delle amministrazioni comunali per categoria e comune (a) - Accertamenti - Provincia di Perugia – Anno 2006 (valori in migliaia di euro)**

COMUNI	Entrate tributarie	Contributi e trasferimenti	Entrate extratributarie	Entrate in conto capitale	Accensione di prestiti	Servizi per conto terzi	Totale
Assisi	12.610,76	5.398,71	7.040,51	23.702,31	2.153,08	3.373,64	54.279,01
Bastia Umbra	9.704,81	1.718,56	5.022,54	3.508,54	2.766,19	1.876,90	24.597,54
Bettona	1.807,19	524,89	534,87	1.272,11	-	351,05	4.490,11
Bevagna	1.491,82	948,67	645,81	3.514,28	250,00	492,82	7.343,40
Campello sul Clitunno	1.003,81	662,50	540,12	2.580,92	58,00	288,02	5.133,37
Cannara	1.587,53	505,92	421,34	2.011,28	333,71	336,45	5.196,23
Cascia	1.681,03	1.282,54	674,07	1.306,45	221,40	532,79	5.698,28
Castel Ritaldi	1.002,08	560,42	464,45	1.752,30	489,41	190,03	4.458,69
Castiglione del Lago	7.092,04	2.339,34	1.912,81	1.857,25	4.720,00	1.541,21	19.462,65
Cerreto di Spoleto	331,05	672,82	699,74	2.313,06	24,05	246,38	4.287,10
Citerna	1.068,38	380,88	444,75	771,38	185,58	213,68	3.064,65
Città della Pieve	3.866,58	880,55	2.206,28	2.174,48	3.705,45	964,16	13.797,50
Città di Castello	16.503,94	7.283,30	8.285,74	7.457,31	3.544,80	3.800,07	46.875,16
Collazzone	1.131,31	494,94	408,67	2.999,03	199,30	346,50	5.579,75
Corciano	10.632,44	1.017,14	2.555,89	4.105,53	3.305,00	1.334,62	22.950,62
Costacciaro	468,64	501,01	486,84	1.629,48	280,34	217,43	3.583,74
Deruta	3.710,78	666,61	486,67	1.039,38	686,50	1.777,88	8.367,82
Foligno	21.615,09	17.614,57	6.537,29	93.127,38	-	6.861,32	145.755,65
Fossato di Vico	1.063,55	525,79	461,07	2.817,55	433,50	233,51	5.534,97
Fratta Todina	655,14	275,56	113,92	834,91	228,50	126,74	2.234,77
Giano dell'Umbria	1.494,78	683,35	748,83	4.588,53	510,30	374,36	8.400,15
Gualdo Cattaneo	2.079,23	1.364,65	709,08	1.320,65	1.008,51	1.253,41	7.735,53
Gualdo Tadino	5.581,54	5.516,09	4.902,28	28.726,32	2.156,09	2.041,63	48.923,95
Gubbio	12.809,78	5.870,19	4.226,49	24.794,08	1.866,78	2.811,36	52.378,68
Lisciano Niccone	275,41	224,41	83,83	84,00	87,89	82,99	838,53
Magione	6.813,28	1.262,39	1.321,17	2.001,94	508,60	924,82	12.832,20
Marsciano	9.358,70	1.919,07	1.649,08	4.945,62	8.397,96	5.568,30	31.838,73
Massa Martana	1.582,03	1.149,21	881,85	4.056,92	73,00	434,23	8.177,24
Monte Castello di Vibio	638,58	340,33	181,68	422,91	-	233,88	1.817,38
Montefalco	1.758,13	1.343,88	978,79	7.992,89	788,00	690,02	13.551,71
Monteleone di Spoleto	299,16	324,61	206,30	1.177,11	-	154,57	2.161,75
Monte Santa Maria Tiberina	403,21	383,97	118,79	990,99	21,00	135,06	2.053,02
Montone	647,81	337,19	386,19	567,53	90,00	226,85	2.255,57
Nocera Umbra	1.712,90	5.605,60	275,13	15.332,79	-	875,11	23.801,53
Norcia	1.991,91	2.745,81	827,18	977,38	445,06	1.519,00	8.506,34
Paciano	485,08	169,66	279,72	263,41	174,67	181,10	1.553,64
Panicale	2.469,17	2.018,09	1.339,79	1.644,01	468,80	828,20	8.768,06
Passignano sul Trasimeno	2.867,69	678,09	505,41	205,67	-	340,36	4.597,22
Perugia	78.945,56	29.599,96	24.587,26	45.360,06	10.444,36	14.823,17	203.760,37
Piegaro	2.639,99	528,94	288,02	622,95	712,60	468,24	5.260,74
Pietralunga	813,73	606,10	250,46	445,79	400,00	256,95	2.773,03
Poggiodomo	96,85	148,42	64,33	1.173,47	-	74,53	1.557,60
Preci	487,83	729,37	655,76	226,56	-	255,58	2.355,10
San Giustino	4.788,55	988,11	1.375,80	1.032,13	1.744,50	822,02	10.751,11
Sant'Anatolia di Narco	169,69	298,29	279,09	2.708,38	147,50	161,37	3.764,32
Scheggia e Pascelupo	612,98	405,08	461,55	1.687,39	13,00	325,13	3.505,13
Scheggino	187,01	258,56	342,73	732,84	110,00	138,22	1.769,36
Sellano	274,95	1.017,35	449,33	820,62	-	415,25	2.977,50
Sigillo	959,57	633,89	297,67	1.981,16	121,95	337,15	4.331,39
Spello	3.711,59	13.301,57	1.037,55	3.566,54	-	816,33	22.433,58
Spoleto	18.596,56	7.430,53	8.420,19	52.408,97	3.630,69	7.965,24	98.452,18
Todi	8.593,64	4.148,85	2.730,71	11.017,05	1.154,21	1.596,66	29.241,12
Torgiano	2.760,33	445,03	508,04	1.511,15	642,00	839,27	6.705,82
Trevi	4.050,50	1.259,71	1.622,50	10.553,55	450,00	957,00	18.893,26
Tuoro sul Trasimeno	1.645,13	508,45	437,02	1.330,45	-	357,00	4.278,05
Umbertide	6.104,77	2.270,94	4.161,14	3.604,46	1.078,00	2.055,52	19.274,83
Valfabbrica	1.183,10	1.117,87	348,81	1.407,84	-	303,40	4.361,02
Vallo di Nera	172,70	437,29	274,56	3.279,55	-	145,12	4.309,22
Valtopina	399,09	896,19	219,77	3.635,79	305,48	307,47	5.763,79
<b>Provincia di Perugia</b>	<b>289.490,48</b>	<b>143.221,81</b>	<b>108.377,26</b>	<b>409.974,38</b>	<b>61.135,76</b>	<b>77.201,07</b>	<b>1.089.400,76</b>
<b>UMBRIA</b>	<b>380.846,99</b>	<b>194.109,61</b>	<b>149.597,54</b>	<b>522.314,81</b>	<b>114.750,51</b>	<b>127.416,99</b>	<b>1.489.036,45</b>

Fonte: Certificati del Conto di bilancio consuntivo dei Comuni

(a) Dati provvisori.



**Tavola 4.65 - Entrate delle amministrazioni comunali per categoria e comune (a) - Accertamenti - Provincia di Terni – Anno 2006 (valori in migliaia di euro)**

COMUNI	Entrate tributarie	Contributi e trasferimenti	Entrate extratributarie	Entrate in conto capitale	Accensione di prestiti	Servizi per conto terzi	Totale
Acquasparta	1.797,29	846,91	667,45	1.578,70	768,53	418,66	6.077,54
Allerona	589,92	391,06	280,17	1.088,42	1.643,18	172,55	4.165,30
Alviano	557,11	307,21	158,96	1.073,15	118,36	244,96	2.459,75
Amelia	4.288,88	2.427,12	829,28	2.088,15	3,56	6.099,18	15.736,17
Arrone	816,91	830,78	745,86	973,39	1.135,59	2.349,56	6.852,09
Attigliano	587,64	227,88	232,32	567,15	225,00	162,13	2.002,12
Avigliano Umbro	849,76	438,92	253,40	458,01	-	913,41	2.913,50
Baschi	1.119,98	431,74	397,31	2.823,01	205,00	280,42	5.257,46
Calvi dell'Umbria	676,97	393,82	316,59	539,18	122,16	179,91	2.228,63
Castel Giorgio	832,93	359,72	216,56	1.074,85	327,46	261,30	3.072,82
Castel Viscardo	1.158,12	527,57	188,16	1.074,75	742,50	249,17	3.940,27
Fabro	1.144,25	447,80	261,17	478,06	425,47	223,64	2.980,39
Ferentillo	678,53	408,48	473,58	6.746,83	76,42	316,22	8.700,06
Ficulle	745,01	258,59	170,60	567,48	189,96	157,24	2.088,88
Giove	689,25	198,71	115,85	420,27	71,28	153,38	1.648,74
Guardea	698,37	276,63	105,08	747,97	258,73	737,46	2.824,24
Lugnano in Teverina	434,84	370,88	194,22	494,66	50,09	247,88	1.792,57
Montecastrilli	1.509,20	571,06	565,35	660,19	-	4.564,49	7.870,29
Montecchio	693,01	260,44	118,70	953,77	116,00	333,04	2.474,96
Montefranco	474,38	220,11	396,28	149,39	-	2.166,02	3.406,18
Montegabbione	341,72	309,61	172,59	254,27	538,51	198,11	1.814,81
Monteleone d'Orvieto	411,72	453,35	75,23	914,45	204,00	245,53	2.304,28
Narni	6.684,18	4.777,42	2.929,64	4.593,04	14.159,58	2.690,63	35.834,49
Orvieto	10.807,31	4.939,13	7.276,95	22.445,97	14.537,94	8.058,03	68.065,33
Otricoli	659,28	318,89	214,92	1.257,16	-	208,85	2.659,10
Parrano	244,32	212,26	282,37	347,10	725,53	105,38	1.916,96
Penna in Teverina	379,34	158,70	141,03	356,67	22,87	347,70	1.406,31
Polino	90,36	214,73	154,61	662,70	-	280,67	1.403,07
Porano	726,19	191,34	217,87	308,60	221,74	189,80	1.855,54
San Gemini	1.583,83	1.099,33	1.019,80	1.513,83	220,64	650,75	6.088,18
San Venanzo	1.079,09	431,54	107,01	1.266,20	415,00	419,86	3.718,70
Stroncone	1.916,28	605,71	513,96	2.276,96	857,80	344,50	6.515,21
Terni	46.090,54	26.980,36	21.427,41	51.586,10	15.231,85	16.245,49	177.561,75
<b>Provincia di Terni</b>	<b>91.356,51</b>	<b>50.887,80</b>	<b>41.220,28</b>	<b>112.340,43</b>	<b>53.614,75</b>	<b>50.215,92</b>	<b>399.635,69</b>
<b>UMBRIA</b>	<b>380.846,99</b>	<b>194.109,61</b>	<b>149.597,54</b>	<b>522.314,81</b>	<b>114.750,51</b>	<b>127.416,99</b>	<b>1.489.036,45</b>

Fonte: Certificati del Conto di bilancio consuntivo dei Comuni

(a) Dati provvisori.

**Tavola 4.66 - Entrate delle amministrazioni comunali per categoria e comune (a) - Riscossioni in conto competenze - Provincia di Perugia - Anno 2006 (valori in migliaia di euro)**

COMUNI	Entrate tributarie	Contributi e trasferimenti	Entrate extratributarie	Entrate in conto capitale	Accensione di prestiti	Servizi per conto terzi	Totale
Assisi	11.270,87	5.252,59	5.770,38	22.040,15	-	3.327,33	47.661,32
Bastia Umbra	7.400,20	1.435,64	3.684,28	1.787,16	-	1.839,04	16.146,32
Bettona	813,40	480,04	417,96	820,78	-	328,59	2.860,77
Bevagna	840,89	848,90	355,40	1.859,09	-	453,55	4.357,83
Campello sul Clitunno	740,27	508,57	301,12	1.372,74	-	256,63	3.179,33
Cannara	1.015,05	464,66	196,08	1.286,83	35,30	325,02	3.322,94
Cascia	788,97	1.217,84	411,26	281,87	-	505,01	3.204,95
Castel Ritaldi	634,16	484,77	331,42	785,17	-	185,03	2.420,55
Castiglione del Lago	4.434,50	1.873,29	1.418,06	927,68	-	1.273,11	9.926,64
Cerreto di Spoleto	254,17	475,13	336,88	675,94	-	233,01	1.975,13
Citerna	953,09	317,55	271,99	207,86	-	210,58	1.961,07
Città della Pieve	2.493,64	695,29	2.019,19	432,13	3.409,45	951,90	10.001,60
Città di Castello	10.609,12	6.665,79	5.050,63	5.888,36	141,30	3.656,73	32.011,93
Collazzone	780,02	477,69	199,05	1.798,06	-	337,70	3.592,52
Corciano	6.977,90	667,24	1.810,37	2.557,20	611,62	1.126,73	13.751,06
Costacciaro	252,98	440,71	99,53	439,56	-	204,74	1.437,52
Deruta	2.713,23	530,88	336,13	656,74	-	890,55	5.127,53
Foligno	15.746,22	8.992,79	3.627,79	19.212,22	-	6.426,16	54.005,18
Fossato di Vico	791,53	452,00	295,75	760,92	-	216,96	2.517,16
FratTA Todina	403,17	267,38	68,37	120,62	13,73	111,56	984,83
Giano dell'Umbria	695,74	543,47	387,02	2.079,74	13,74	342,44	4.062,15
Gualdo Cattaneo	767,92	1.342,73	349,44	181,39	195,93	917,84	3.755,25
Gualdo Tadino	3.576,88	5.405,43	4.347,38	16.419,62	-	1.976,40	31.725,71
Gubbio	8.887,73	4.788,18	3.053,34	9.202,29	178,09	2.683,32	28.792,95
Lisciano Niccone	180,12	224,41	73,04	65,13	-	73,71	616,41
Magione	4.249,90	1.172,28	861,91	1.092,64	-	844,05	8.220,78
Marsciano	6.984,08	1.677,43	666,20	785,50	5.607,96	3.029,53	18.750,70
Massa Martana	823,37	1.099,83	511,10	1.532,21	-	413,33	4.379,84
Monte Castello di Vibio	363,09	324,52	70,01	174,31	-	223,59	1.155,52
Montefalco	1.019,77	1.174,95	492,26	5.744,91	58,86	662,22	9.152,97
Monteleone di Spoleto	138,28	280,11	120,06	540,51	-	143,62	1.222,58
Monte Santa Maria Tiberina	316,04	380,00	64,30	196,65	-	128,11	1.085,10
Montone	416,47	298,35	193,22	72,13	-	195,82	1.175,99
Nocera Umbra	946,93	4.989,00	217,06	482,00	-	846,99	7.481,98
Norcia	739,26	2.222,25	669,94	421,56	-	1.084,78	5.137,79
Paciano	306,11	169,66	202,38	17,60	84,67	159,43	939,85
Panicale	1.594,29	1.321,90	1.127,62	526,39	8,51	535,78	5.114,49
Passignano sul Trasimeno	2.321,13	423,73	373,04	195,89	-	321,81	3.635,60
Perugia	67.625,60	21.392,02	9.542,16	30.694,34	982,19	14.478,58	144.714,89
Piegaro	1.527,96	497,65	178,39	394,23	469,40	368,83	3.436,46
Pietralunga	443,49	552,56	214,75	204,28	-	213,79	1.628,87
Poggiodomo	80,39	138,42	28,67	264,92	-	58,68	571,08
Preci	215,04	653,30	434,44	39,07	-	244,33	1.586,18
San Giustino	3.325,88	843,19	845,32	642,04	23,07	792,56	6.472,06
Sant'Anatolia di Narco	119,39	262,78	197,05	288,81	-	144,04	1.012,07
Scheggia e Pascelupo	310,28	396,08	124,55	241,77	-	323,13	1.395,81
Scheggino	80,77	235,08	128,77	229,34	-	124,58	798,54
Sellano	192,48	727,22	323,01	170,37	-	246,55	1.659,63
Sigillo	562,11	511,85	183,78	762,39	30,00	311,76	2.361,89
Spello	2.364,71	4.235,27	539,57	1.685,22	-	768,77	9.593,54
Spoleto	12.555,60	6.147,42	4.954,19	15.340,33	15,69	6.972,52	45.985,75
Todi	5.745,29	3.621,76	2.123,25	5.196,65	-	1.557,88	18.244,83
Torgiano	2.192,48	272,23	335,20	309,88	17,69	732,55	3.860,03
Trevi	2.343,97	1.042,31	1.021,69	4.775,19	-	843,37	10.026,53
Tuoro sul Trasimeno	1.372,82	447,81	298,52	752,37	-	260,72	3.132,24
Umbertide	4.435,00	1.925,55	2.939,00	1.879,27	620,58	1.833,09	13.632,49
Valfabbrica	551,53	996,63	151,60	610,14	-	293,06	2.602,96
Vallo di Nera	114,23	319,23	147,85	404,08	-	142,54	1.127,93
Valtopina	270,87	835,27	155,38	331,22	44,15	285,97	1.922,86
<b>Provincia di Perugia</b>	<b>210.670,38</b>	<b>106.440,61</b>	<b>65.648,10</b>	<b>168.857,46</b>	<b>12.561,93</b>	<b>68.440,00</b>	<b>632.618,48</b>
<b>UMBRIA</b>	<b>280.724,21</b>	<b>148.587,74</b>	<b>82.280,25</b>	<b>209.313,68</b>	<b>51.468,97</b>	<b>106.747,60</b>	<b>879.122,45</b>

Fonte: Certificati del Conto di bilancio consuntivo dei Comuni

(a) Dati provvisori.

**Tavola 4.67 - Entrate delle amministrazioni comunali per categoria e comune (a) - Riscossioni in conto competenze - Provincia di Terni – Anno 2006 (valori in migliaia di euro)**

COMUNI	Entrate tributarie	Contributi e trasferimenti	Entrate extratributarie	Entrate in conto capitale	Accensione di prestiti	Servizi per conto terzi	Totale
Acquasparta	1.286,79	689,90	344,79	886,64	45,60	335,26	3.588,98
Allerona	472,90	350,33	197,41	431,74	1.308,25	152,56	2.913,19
Alviano	430,10	276,56	106,54	201,30	61,36	175,96	1.251,82
Amelia	3.408,52	2.024,97	562,43	1.064,68	3,56	3.875,90	10.940,06
Arrone	431,93	635,61	235,17	290,07	680,62	2.090,99	4.364,39
Attigliano	409,27	190,57	175,89	113,81	45,00	144,96	1.079,50
Avigliano Umbro	620,12	419,42	128,13	184,75	-	217,03	1.569,45
Baschi	796,58	362,88	211,45	1.148,42	40,55	248,11	2.807,99
Calvi dell'Umbria	401,48	373,23	201,26	174,00	-	164,15	1.314,12
Castel Giorgio	737,61	340,11	144,21	961,95	151,84	248,45	2.584,17
Castel Viscardo	799,59	379,83	128,20	333,90	76,29	207,89	1.925,70
Fabro	582,59	328,62	202,13	158,63	-	193,11	1.465,08
Ferentillo	397,48	379,18	244,33	2.688,75	-	290,80	4.000,54
Ficulle	410,07	255,81	98,71	185,99	150,46	136,20	1.237,24
Giove	390,59	194,34	39,42	201,38	-	132,17	957,90
Guardea	563,98	266,16	78,72	61,62	-	703,70	1.674,18
Lugnano in Teverina	295,49	307,75	132,88	119,71	0,09	223,71	1.079,63
Montecastrilli	814,47	570,84	205,46	557,74	-	4.362,03	6.510,54
Montecchio	503,31	260,24	99,95	157,96	-	304,87	1.326,33
Montefranco	264,59	206,69	201,41	139,39	-	2.161,17	2.973,25
Montegabbione	251,05	308,06	129,41	100,27	487,07	176,80	1.452,66
Monteleone d'Orvieto	241,38	425,51	35,47	143,48	-	178,05	1.023,89
Narni	4.263,83	4.177,24	2.035,75	934,47	8.239,89	2.341,34	21.992,52
Orvieto	8.517,01	4.088,49	2.496,92	1.951,45	13.152,03	3.675,12	33.881,02
Otricoli	416,29	303,71	126,37	385,79	-	177,63	1.409,79
Parrano	181,34	190,05	244,94	75,33	725,53	90,98	1.508,17
Penna in Teverina	266,86	138,29	111,02	49,97	-	125,78	691,92
Polino	56,10	174,89	37,78	209,46	-	77,33	555,56
Porano	583,03	140,18	148,08	132,14	103,14	170,53	1.277,10
San Gemini	688,37	1.023,95	616,02	475,04	-	494,49	3.297,87
San Venanzo	874,53	401,48	87,57	328,71	184,21	348,33	2.224,83
Stroncone	1.321,52	567,65	228,51	1.023,27	-	298,09	3.439,04
Terni	38.375,06	21.394,59	6.595,82	24.584,41	13.451,55	13.784,11	118.185,54
<b>Provincia di Terni</b>	<b>70.053,83</b>	<b>42.147,13</b>	<b>16.632,15</b>	<b>40.456,22</b>	<b>38.907,04</b>	<b>38.307,60</b>	<b>246.503,97</b>
<b>UMBRIA</b>	<b>280.724,21</b>	<b>148.587,74</b>	<b>82.280,25</b>	<b>209.313,68</b>	<b>51.468,97</b>	<b>106.747,60</b>	<b>879.122,45</b>

Fonte: Certificati del Conto di bilancio consuntivo dei Comuni

(a) Dati provvisori.

**Tavola 4.68 - Entrate delle amministrazioni comunali per categoria e comune (a) - Riscossioni in conto residui residui - Provincia di Perugia – Anno 2006 (valori in migliaia di euro)**

COMUNI	Entrate tributarie	Contributi e trasferimenti	Entrate extratributarie	Entrate in conto capitale	Accensione di prestiti	Servizi per conto terzi	Totale
Assisi	1.711,64	1.789,78	1.164,20	1.293,81	656,51	87,12	6.703,06
Bastia Umbra	1.368,11	277,61	1.209,61	3.147,14	1.522,35	74,12	7.598,94
Bettona	773,76	218,46	150,27	938,11	291,30	48,49	2.420,39
Bevagna	1.259,10	105,46	167,92	2.419,13	135,44	18,18	4.105,23
Campello sul Clitunno	271,28	180,06	165,20	907,66	-	15,20	1.539,40
Cannara	549,70	56,98	287,03	294,13	126,00	11,22	1.325,06
Cascia	1.160,02	268,79	217,21	2.044,24	77,06	65,75	3.833,07
Castel Ritaldi	403,17	146,30	62,97	2.346,94	74,08	5,34	3.038,80
Castiglione del Lago	2.245,63	289,19	536,20	610,01	2.605,42	38,07	6.324,52
Cerreto di Spoleto	112,03	183,90	173,10	3.264,16	-	15,88	3.749,07
Citerna	322,69	42,06	163,52	1.633,60	417,22	3,18	2.582,27
Città della Pieve	1.159,14	73,71	459,87	881,98	717,81	14,29	3.306,80
Città di Castello	5.698,29	1.251,33	1.576,76	4.615,88	2.124,09	10,43	15.276,78
Collazzone	347,74	54,78	87,68	2.093,97	162,97	9,22	2.756,36
Corciano	4.221,40	206,42	934,01	1.281,40	697,78	47,19	7.388,20
Costacciaro	177,31	141,38	202,75	919,10	238,81	7,86	1.687,21
Deruta	848,70	96,48	370,10	2.039,77	-	238,12	3.593,17
Foligno	6.856,62	11.692,88	3.102,86	57.874,00	2.629,64	459,81	82.615,81
Fossato di Vico	207,83	70,29	223,01	1.487,79	140,13	120,60	2.249,65
Fratta Todina	293,17	44,24	54,80	293,57	48,98	195,63	930,39
Giano dell'Umbria	627,40	121,97	260,92	1.188,99	538,48	17,53	2.755,29
Gualdo Cattaneo	1.166,92	145,68	198,85	3.876,43	208,09	146,62	5.742,59
Gualdo Tadino	1.545,45	3.562,06	715,03	12.512,04	3.709,63	59,55	22.103,76
Gubbio	2.748,07	1.201,45	1.480,82	11.527,53	993,39	101,22	18.052,48
Lisciano Niccone	108,50	26,47	22,57	113,97	20,65	3,75	295,91
Magione	1.629,48	61,53	461,90	1.135,70	1.152,88	22,59	4.464,08
Marsciano	2.279,22	278,31	1.182,24	2.135,30	152,54	1.358,11	7.385,72
Massa Martana	543,51	423,54	337,53	5.842,78	118,91	20,32	7.286,59
Monte Castello di Vibio	285,94	50,77	28,91	297,31	74,05	152,16	889,14
Montefalco	1.347,45	386,73	413,87	1.039,59	1.112,60	55,97	4.356,21
Monteleone di Spoleto	121,93	51,48	75,86	782,34	75,50	7,68	1.114,79
Monte Santa Maria Tiberina	98,84	36,64	17,09	176,13	-	7,23	335,93
Montone	211,70	66,17	189,06	343,09	26,48	6,94	843,44
Nocera Umbra	500,66	1.577,44	118,78	22.056,80	16,73	20,57	24.290,98
Norcia	990,65	235,56	384,79	4.353,51	127,78	93,40	6.185,69
Paciano	142,58	30,17	31,71	42,17	15,00	2,99	264,62
Panicale	751,61	697,10	380,04	512,49	937,32	382,86	3.661,42
Passignano sul Trasimeno	472,77	36,15	109,76	576,04	4,16	14,96	1.213,84
Perugia	6.687,68	10.476,76	7.979,12	10.728,00	31.820,24	291,60	67.983,40
Piegaro	552,01	119,56	92,37	184,07	248,77	35,24	1.232,02
Pietralunga	241,70	139,36	39,36	801,10	1,08	8,23	1.230,83
Poggiodomo	11,03	18,38	3,17	244,72	18,00	16,09	311,39
Preci	184,57	243,20	95,61	3.020,23	65,46	7,11	3.616,18
San Giustino	1.247,91	161,15	321,55	1.672,54	703,84	10,03	4.117,02
Sant'Anatolia di Narco	62,32	72,04	44,12	725,63	52,32	18,75	975,18
Scheggia e Pascelupo	310,88	89,07	153,80	4.023,18	205,41	1,84	4.784,18
Scheggino	65,04	36,32	68,03	1.368,94	6,29	10,71	1.555,33
Sellano	125,49	605,34	162,21	11.828,66	54,00	12,46	12.788,16
Sigillo	425,69	84,68	159,39	2.189,27	3,14	29,60	2.891,77
Spello	1.235,83	2.606,05	443,72	1.046,28	95,75	21,21	5.448,84
Spoleto	3.442,02	1.440,10	2.111,31	40.409,94	732,06	169,76	48.305,19
Todi	1.742,04	722,86	336,26	4.956,84	710,64	34,65	8.503,29
Torgiano	528,01	111,01	157,32	1.254,49	-	233,39	2.284,22
Trevi	1.996,35	391,76	266,23	1.289,05	582,89	54,59	4.580,87
Tuoro sul Trasimeno	165,54	49,62	268,47	318,16	32,33	33,03	867,15
Umbertide	1.284,44	455,45	1.315,59	6.032,74	2.510,88	82,16	11.681,26
Valfabbrica	537,97	374,52	57,27	1.617,32	566,44	8,37	3.161,89
Vallo di Nera	114,12	168,67	132,25	1.145,43	231,61	2,58	1.794,66
Valtopina	105,42	343,91	36,54	3.162,27	211,36	26,62	3.886,12
<b>Provincia di Perugia</b>	<b>66.626,07</b>	<b>44.889,13</b>	<b>31.962,49</b>	<b>256.917,46</b>	<b>60.802,29</b>	<b>5.068,17</b>	<b>466.265,61</b>
<b>UMBRIA</b>	<b>86.353,97</b>	<b>51.859,25</b>	<b>46.538,12</b>	<b>289.803,01</b>	<b>81.108,63</b>	<b>8.112,81</b>	<b>563.775,79</b>

Fonte: Certificati del Conto di bilancio consuntivo dei Comuni

(a) Dati provvisori.

**Tavola 4.69 - Entrate delle amministrazioni comunali per categoria e comune (a) - Riscossioni in conto residui - Provincia di Terni – Anno 2006 (valori in migliaia di euro)**

COMUNI	Entrate tributarie	Contributi e trasferimenti	Entrate extratributarie	Entrate in conto capitale	Accensione di prestiti	Servizi per conto terzi	Totale
Acquasparta	421,23	265,14	228,27	1.620,14	376,02	29,08	2.939,88
Allerona	109,94	79,39	31,61	1.188,80	59,40	7,06	1.476,20
Alviano	135,43	39,93	59,41	91,31	36,50	24,04	386,62
Amelia	638,05	318,58	166,46	319,26	1.714,14	866,89	4.023,38
Arrone	196,43	106,79	134,72	1.359,00	438,76	35,65	2.271,35
Attigliano	161,82	47,28	29,68	320,42	-	2,58	561,78
Avigliano Umbro	246,16	45,09	47,33	402,32	215,65	460,86	1.417,41
Baschi	296,37	109,86	127,01	296,65	167,56	19,43	1.016,88
Calvi dell'Umbria	293,64	59,60	152,67	343,20	150,00	9,47	1.008,58
Castel Giorgio	167,37	48,01	56,24	105,27	-	5,30	382,19
Castel Viscardo	430,58	116,37	9,10	585,57	341,13	11,36	1.494,11
Fabro	535,83	121,86	34,38	485,96	318,64	18,80	1.515,47
Ferentillo	234,71	80,35	80,15	4.030,54	86,96	43,84	4.556,55
Ficulle	304,47	39,54	11,20	144,73	80,95	110,49	691,38
Giove	251,60	31,19	63,00	224,45	81,66	11,21	663,11
Guardea	99,01	61,38	15,50	37,62	237,40	14,94	465,85
Lugnano in Teverina	115,48	59,51	31,51	398,52	261,78	12,56	879,36
Montecastrilli	706,20	105,05	67,25	255,70	-	50,37	1.184,57
Montecchio	165,65	38,54	15,75	120,99	7,38	30,39	378,70
Montefranco	96,84	29,86	319,46	140,70	31,60	11,14	629,60
Montegabbione	100,91	32,96	21,74	49,12	10,25	67,37	282,35
Monteleone d'Orvieto	170,81	49,40	18,30	265,63	169,48	27,39	701,01
Narni	2.067,58	981,99	535,74	2.540,76	6.490,40	57,78	12.674,25
Orvieto	2.065,77	1.091,85	2.058,22	1.921,95	5.268,44	341,29	12.747,52
Otricoli	234,28	60,40	34,29	1.047,92	-	25,69	1.402,58
Parrano	147,89	40,49	31,85	58,86	3,29	5,66	288,04
Penna in Teverina	91,51	18,35	6,94	683,70	216,94	1,82	1.019,26
Polino	35,45	30,12	27,05	409,14	12,78	1,16	515,70
Porano	126,33	25,29	38,71	541,96	235,33	16,86	984,48
San Gemini	1.112,57	54,51	291,20	241,50	99,53	195,31	1.994,62
San Venanzo	274,20	53,92	20,91	525,67	373,80	379,94	1.628,44
Stroncone	591,48	49,29	284,38	441,58	362,69	21,88	1.751,30
Terni	7.102,31	2.678,23	9.525,60	11.686,61	2.457,88	127,03	33.577,66
<b>Provincia di Terni</b>	<b>19.727,90</b>	<b>6.970,12</b>	<b>14.575,63</b>	<b>32.885,55</b>	<b>20.306,34</b>	<b>3.044,64</b>	<b>97.510,18</b>
<b>UMBRIA</b>	<b>86.353,97</b>	<b>51.859,25</b>	<b>46.538,12</b>	<b>289.803,01</b>	<b>81.108,63</b>	<b>8.112,81</b>	<b>563.775,79</b>

Fonte: Certificati del Conto di bilancio consuntivo dei Comuni

(a) Dati provvisori.

**Tavola 4.70 - Spese correnti e in conto capitale delle amministrazioni comunali per funzione e comune (a) - Impegni**  
**- Provincia di Perugia – Anno 2006 (valori in migliaia di euro)**

COMUNI	Spese generali	Polizia e giustizia	Istruzione	Cultura e sport	Viabilità	Territorio	Azioni sociali	Turismo e sviluppo economico	Totale
Assisi	7.262,45	1.493,88	1.959,33	2.609,99	6.008,33	25.461,78	2.913,63	2.645,01	50.354,40
Bastia Umbra	5.709,22	517,90	1.214,85	1.211,01	3.691,69	3.891,12	2.697,24	2.991,04	21.924,07
Bettona	1.017,60	167,54	259,79	124,55	534,50	1.384,19	533,66	30,82	4.052,65
Bevagna	1.464,22	188,61	374,97	340,85	328,26	3.458,92	507,60	163,33	6.826,76
Campello sul Clitunno	1.055,66	122,82	342,50	62,54	332,54	2.585,76	314,04	54,79	4.870,65
Cannara	1.341,81	150,62	257,98	316,96	613,89	1.233,79	830,04	15,30	4.760,39
Cascia	1.074,99	162,88	483,82	265,21	635,40	911,75	431,06	435,60	4.400,71
Castel Ritaldi	1.437,51	117,68	183,40	126,75	359,50	879,43	235,39	881,80	4.221,46
Castiglione del Lago	4.697,43	585,12	2.310,31	1.007,39	2.694,60	2.879,72	1.863,04	1.139,14	17.176,75
Cerreto di Spoleto	541,86	111,94	126,24	542,92	163,14	2.102,00	379,13	13,19	3.980,42
Citerna	1.137,32	124,68	234,87	165,91	452,71	337,03	251,75	18,18	2.722,45
Città della Pieve	3.171,20	156,63	489,90	373,05	868,05	1.300,64	769,02	1.929,33	9.057,82
Città di Castello	13.396,99	876,12	2.836,75	2.394,87	5.293,75	9.909,66	5.796,73	3.063,64	43.568,51
Collazzone	1.143,09	98,01	274,88	96,96	610,53	2.622,05	236,10	109,62	5.191,24
Corciano	5.608,61	457,34	4.666,52	1.970,51	1.284,84	3.907,84	2.942,22	197,03	21.034,91
Costacciaro	1.721,35	56,50	284,35	84,78	490,68	388,20	133,55	91,34	3.250,75
Deruta	1.788,02	150,95	890,88	274,86	1.236,49	1.522,20	640,49	80,36	6.584,25
Foligno	37.410,49	2.165,38	5.685,33	6.198,31	63.923,56	9.127,49	8.187,49	3.810,57	136.508,62
Fossato di Vico	862,70	115,03	820,06	236,19	360,77	2.454,63	205,05	118,57	5.173,00
Fratta Todina	896,67	42,93	109,25	66,20	252,79	622,15	137,48	3,72	2.131,19
Giano dell'Umbria	4.313,05	170,87	367,01	125,49	584,25	1.691,60	220,93	287,29	7.760,49
Gualdo Cattaneo	1.237,72	165,34	724,22	996,73	1.324,67	984,98	598,18	49,00	6.080,84
Gualdo Tadino	28.164,57	409,25	1.737,09	1.202,50	2.146,64	4.019,13	1.418,94	6.618,18	45.716,30
Gubbio	6.998,52	1.362,26	3.003,92	2.684,22	3.746,10	24.674,25	4.706,44	2.280,14	49.455,85
Lisciano Niccone	298,24	4,00	91,31	124,07	92,25	120,32	11,15	7,36	748,70
Magione	4.912,52	358,88	805,75	463,72	1.311,52	2.262,17	843,33	246,30	11.204,19
Marsciano	6.394,41	312,44	1.970,94	1.211,61	6.073,81	2.880,98	2.046,24	696,45	21.586,88
Massa Martana	1.367,98	158,55	366,85	347,89	467,91	4.297,74	254,11	374,54	7.635,57
Monte Castello di Vibio	758,84	63,31	114,57	39,96	118,48	252,06	159,88	4,15	1.511,25
Montefalco	9.273,27	315,95	418,03	272,29	1.158,09	476,86	311,32	498,99	12.724,80
Monteleone di Spoleto	368,73	62,78	66,41	72,95	925,31	200,18	255,23	10,43	1.962,02
Monte Santa Maria Tiberina	574,27	33,60	122,48	4,00	259,60	395,32	34,30	470,58	1.894,15
Montone	774,64	93,77	174,91	329,69	117,87	391,13	35,51	84,57	2.002,09
Nocera Umbra	1.608,93	241,22	376,79	1.159,62	911,04	17.651,49	477,91	288,56	22.715,56
Norcia	2.053,95	354,11	353,46	338,06	609,47	2.036,11	789,94	479,63	7.014,73
Paciano	384,44	55,83	163,42	16,72	134,15	139,61	117,95	162,76	1.174,88
Panicale	1.697,43	173,22	475,22	272,64	671,38	942,73	3.154,94	414,57	7.802,13
Passignano sul Trasimeno	1.575,49	142,87	422,48	233,26	625,49	596,47	512,17	126,32	4.234,55
Perugia	82.330,90	9.635,97	12.619,36	10.177,94	23.654,51	19.991,66	20.177,23	3.072,17	181.659,74
Piegaro	1.803,78	61,70	488,74	136,36	823,88	710,06	116,98	51,11	4.192,61
Pietralunga	651,75	35,60	306,23	60,11	945,16	232,96	166,53	42,60	2.440,94
Poggiodomo	523,72	14,95	2,13	-	50,99	862,19	-	13,50	1.467,48
Preci	570,56	3,22	75,12	54,66	170,59	718,29	14,87	429,79	2.037,10
San Giustino	2.434,26	325,88	711,99	213,86	1.770,41	1.742,27	2.193,42	56,87	9.448,96
Sant'Anatolia di Narco	398,21	63,67	22,49	161,91	454,31	1.957,11	27,26	479,24	3.564,20
Scheggia e Pascelupo	554,71	42,46	147,16	47,12	590,97	1.599,00	99,30	7,17	3.087,89
Scheggino	420,46	59,05	93,77	8,71	158,60	683,15	10,16	159,42	1.593,32
Sellano	486,16	32,69	124,72	84,71	732,72	823,26	170,29	54,91	2.509,46
Sigillo	717,16	105,43	303,71	147,19	268,37	2.227,57	181,35	7,82	3.958,60
Spello	2.447,56	264,18	443,41	635,50	1.322,86	14.841,82	901,32	242,68	21.099,33
Spoleto	15.076,33	2.420,90	7.671,80	3.329,06	7.349,01	46.465,90	5.953,14	1.818,62	90.084,76
Todi	5.679,48	688,61	1.535,97	1.268,09	5.709,55	7.212,97	3.861,77	1.498,62	27.455,06
Torgiano	1.725,96	271,20	670,02	157,27	995,03	779,94	1.099,55	70,66	5.769,63
Trevi	5.296,63	375,16	674,41	1.214,20	1.998,42	7.231,42	712,53	419,87	17.922,64
Tuoro sul Trasimeno	964,67	130,25	234,03	381,73	739,07	611,78	646,51	45,41	3.753,45
Umbertide	4.181,75	393,00	2.156,68	715,93	971,52	4.577,03	1.712,49	1.612,50	16.320,90
Valfabbrica	988,48	109,68	337,17	84,38	540,89	1.588,98	209,04	82,12	3.940,74
Vallo di Nera	661,72	104,18	73,94	218,80	600,36	2.434,90	15,43	16,84	4.126,17
Valtopina	1.139,54	70,32	157,08	60,26	981,90	2.890,00	117,57	77,52	5.494,19
<b>Provincia di Perugia</b>	<b>294.549,98</b>	<b>27.548,91</b>	<b>64.410,77</b>	<b>47.523,02</b>	<b>162.243,17</b>	<b>261.175,74</b>	<b>84.339,92</b>	<b>41.151,64</b>	<b>982.943,15</b>
<b>UMBRIA</b>	<b>423.379,13</b>	<b>38.238,63</b>	<b>87.882,08</b>	<b>63.412,17</b>	<b>213.956,64</b>	<b>318.827,31</b>	<b>114.992,13</b>	<b>49.927,33</b>	<b>1.310.615,42</b>

Fonte: Certificati del Conto di bilancio consuntivo dei Comuni

(a) Dati provvisori.

**Tavola 4.71 - Spese correnti e in conto capitale delle amministrazioni comunali per funzione e comune (a) - Impegni**  
**- Provincia di Terni – Anno 2006 (valori in migliaia di euro)**

COMUNI	Spese generali	Polizia e giustizia	Istruzione	Cultura e sport	Viabilità	Territorio	Azioni sociali	Turismo e sviluppo economico	Totale
Acquasparta	2.383,23	197,66	362,69	184,88	804,71	1.093,37	262,30	21,24	5.310,08
Allerona	446,93	61,77	274,02	259,24	493,27	713,89	397,54	5,43	2.652,09
Alviano	401,89	65,09	103,33	142,72	254,74	943,11	205,02	5,95	2.121,85
Amelia	2.876,08	390,04	933,76	511,95	1.075,39	1.627,58	847,32	818,78	9.080,90
Arrone	1.746,71	97,44	215,33	273,23	630,59	428,52	345,49	8,64	3.745,95
Attigliano	442,73	43,58	501,20	46,37	125,80	282,49	86,82	252,62	1.781,61
Avigliano Umbro	612,58	38,50	226,71	109,41	254,90	495,69	195,07	12,67	1.945,53
Baschi	896,55	93,67	402,59	134,49	539,26	2.563,40	98,22	43,66	4.771,84
Calvi dell'Umbria	539,57	38,30	202,85	53,77	638,54	356,79	162,74	31,92	2.024,48
Castel Giorgio	531,85	64,60	255,78	69,35	273,19	338,85	242,89	16,35	1.792,86
Castel Viscardo	877,83	64,30	228,47	173,45	872,52	1.060,33	264,53	13,73	3.555,16
Fabro	664,19	80,62	490,44	73,83	298,38	785,74	265,40	11,80	2.670,40
Ferentillo	709,82	79,57	192,15	136,17	502,50	6.447,25	169,84	16,11	8.253,41
Ficulle	503,71	44,09	220,35	24,31	247,56	812,72	88,92	37,60	1.979,26
Giove	418,91	78,07	67,97	32,65	265,22	415,72	168,25	13,25	1.460,04
Guarda	653,36	66,81	95,87	62,39	684,36	194,59	60,21	202,36	2.019,95
Lugnano in Teverina	716,92	65,38	123,28	62,25	242,70	167,83	51,87	103,41	1.533,64
Montecastrilli	1.176,40	133,83	382,24	53,74	580,25	555,09	121,85	142,48	3.145,88
Montecchio	467,30	32,69	154,61	187,36	580,58	313,66	143,68	221,52	2.101,40
Montefranco	464,56	206,51	94,13	46,70	111,10	184,73	44,00	16,29	1.168,02
Montegabbione	461,28	49,63	97,51	22,20	114,06	203,04	61,41	153,14	1.162,27
Monteleone d'Orvieto	403,52	52,79	170,61	26,36	275,31	615,41	491,40	3,97	2.039,37
Narni	6.531,81	708,91	3.115,70	1.764,52	4.024,55	5.687,51	3.073,65	328,42	25.235,07
Orvieto	14.727,52	898,81	2.944,81	3.114,11	17.140,86	12.006,59	5.266,22	2.025,64	58.124,56
Otricoli	1.972,56	33,78	149,27	26,19	174,00	177,70	73,92	5,93	2.613,35
Parrano	528,34	30,55	123,41	4,75	77,89	86,91	29,21	198,67	1.079,73
Penna in Teverina	288,23	32,66	261,54	10,84	168,16	200,69	46,28	11,06	1.019,46
Polino	900,56	28,29	7,72	33,13	52,87	67,09	5,93	0,31	1.095,90
Porano	676,95	31,73	192,12	53,68	268,28	221,96	126,98	24,17	1.595,87
San Gemini	1.908,77	297,86	411,77	292,61	1.239,96	582,51	191,38	56,29	4.981,15
San Venanzo	1.329,45	40,47	233,62	200,78	603,81	335,34	501,33	21,09	3.265,89
Stroncone	3.955,61	226,54	275,24	90,34	638,61	595,02	196,80	67,92	6.046,08
Terni	77.613,43	6.315,18	9.960,22	7.611,38	17.459,55	17.090,45	16.365,74	3.883,27	156.299,22
<b>Provincia di Terni</b>	<b>128.829,15</b>	<b>10.689,72</b>	<b>23.471,31</b>	<b>15.889,15</b>	<b>51.713,47</b>	<b>57.651,57</b>	<b>30.652,21</b>	<b>8.775,69</b>	<b>327.672,27</b>
<b>UMBRIA</b>	<b>423.379,13</b>	<b>38.238,63</b>	<b>87.882,08</b>	<b>63.412,17</b>	<b>213.956,64</b>	<b>318.827,31</b>	<b>114.992,13</b>	<b>49.927,33</b>	<b>1.310.615,42</b>

Fonte : Certificati del Conto di bilancio consuntivo dei Comuni

(a) Dati provvisori.

**Tavola 4.72 - Spese correnti e in conto capitale delle amministrazioni comunali per funzione e comune (a)**  
**- Pagamenti in conto competenza - Provincia di Perugia – Anno 2006 (valori in migliaia di euro)**

COMUNI	Spese generali	Polizia e giustizia	Istruzione	Cultura e sport	Viabilità	Territorio	Azioni sociali	Turismo e sviluppo economico	Totale
Assisi	4.702,36	1.346,69	1.347,89	788,03	1.948,51	21.294,23	1.732,48	2.084,88	35.245,07
Bastia Umbra	3.354,32	465,85	880,66	644,39	1.083,90	2.554,87	1.597,18	2.298,25	12.879,42
Bettona	719,29	138,73	190,49	94,61	415,05	797,18	269,60	28,22	2.653,17
Bevagna	1.014,89	169,14	226,13	234,67	278,60	1.421,18	348,39	127,99	3.820,99
Campello sul Clitunno	730,98	93,77	252,78	51,57	207,65	1.059,34	97,37	19,29	2.512,75
Cannara	650,09	92,78	109,52	106,36	205,43	770,71	135,50	14,30	2.084,69
Cascia	962,39	143,55	348,05	186,98	246,53	713,68	71,95	318,13	2.991,26
Castel Ritaldi	545,15	94,35	88,80	50,64	188,17	242,45	117,31	469,52	1.796,39
Castiglione del Lago	2.281,74	503,00	1.012,60	677,97	818,87	1.926,23	772,87	716,19	8.709,47
Cerreto di Spoleto	486,92	111,94	120,27	61,27	136,25	449,76	4,17	13,19	1.383,77
Citerna	521,80	116,81	152,37	55,88	208,47	267,56	183,32	12,69	1.518,90
Città della Pieve	1.467,41	153,73	410,63	310,69	329,74	909,36	485,41	1.405,37	5.472,34
Città di Castello	9.602,95	813,00	1.978,72	1.378,18	2.041,44	5.851,62	3.776,63	2.423,20	27.865,74
Collazzone	820,29	89,80	182,88	74,16	191,01	1.230,41	125,29	25,17	2.739,01
Corciano	3.675,04	425,81	1.875,20	667,86	705,94	2.672,63	1.889,56	104,08	12.016,12
Costacciaro	882,42	42,24	127,78	47,00	155,08	218,11	15,74	42,75	1.531,12
Deruta	1.454,80	144,40	521,79	159,64	255,16	603,54	414,84	46,54	3.600,71
Foligno	22.099,89	1.898,53	2.497,70	2.800,08	4.164,65	4.304,01	4.500,15	1.391,45	43.656,46
Fossato di Vico	552,37	105,87	146,39	62,64	278,83	870,22	134,39	13,11	2.163,82
Fratta Todina	358,86	37,89	76,59	35,98	83,83	248,63	28,13	1,89	871,80
Giano dell'Umbria	2.219,98	139,39	256,62	86,94	233,12	369,56	66,09	207,29	3.578,99
Gualdo Cattaneo	852,65	129,58	336,06	94,83	516,86	710,94	342,17	16,57	2.999,66
Gualdo Tadino	12.187,69	396,25	1.437,13	868,47	1.157,67	2.455,63	812,80	3.628,36	22.944,00
Gubbio	4.885,49	1.175,09	2.132,02	940,78	1.587,89	8.538,13	2.045,35	1.568,98	22.873,73
Lisciano Niccone	215,75	0,00	74,17	1,67	76,59	12,41	5,41	5,36	391,36
Magione	2.296,45	331,28	715,65	355,75	646,59	1.370,34	624,11	202,91	6.543,08
Marsciano	3.852,97	304,54	1.167,89	836,51	1.323,31	1.944,45	884,63	212,22	10.526,52
Massa Martana	1.007,72	133,06	324,32	178,38	270,00	1.507,99	168,39	105,38	3.695,24
Monte Castello di Vibio	373,92	60,16	98,52	24,31	98,30	190,53	49,87	4,15	899,76
Montefalco	5.053,40	255,00	305,92	204,36	559,08	135,38	217,28	384,57	7.114,99
Monteleone di Spoleto	295,07	62,78	46,79	12,97	115,30	95,55	57,08	8,23	693,77
Monte Santa Maria Tiberina	293,34	31,53	104,71	4,00	140,52	62,78	27,71	3,96	668,55
Montone	509,16	83,75	124,55	56,72	85,90	160,56	11,58	48,11	1.080,33
Nocera Umbra	1.103,90	211,31	219,25	116,40	661,20	5.628,33	122,03	99,63	8.162,05
Norcia	1.278,90	314,79	174,73	210,30	463,35	1.065,85	420,55	363,46	4.291,93
Paciano	304,46	43,46	92,05	12,39	119,34	8,00	16,74	1,23	597,67
Panicale	1.002,36	161,26	330,53	122,05	325,88	271,11	1.169,99	31,99	3.415,17
Passignano sul Trasimeno	1.159,92	132,74	310,16	108,14	167,30	283,29	247,60	78,24	2.487,39
Perugia	35.763,35	6.359,95	9.004,43	5.021,40	11.755,84	6.576,42	11.367,54	1.655,99	87.504,92
Piegaro	1.143,74	58,74	315,44	69,53	202,16	364,69	81,20	15,23	2.250,73
Pietralunga	589,33	34,75	257,83	53,56	314,88	228,01	131,46	25,71	1.635,53
Poggiodomo	139,25	14,95	2,13	0,00	48,95	153,77	0,00	9,83	368,88
Preci	440,63	0,97	61,39	48,16	162,61	525,18	1,82	346,86	1.587,62
San Giustino	1.777,30	295,61	606,48	171,31	742,51	1.508,77	1.219,85	48,33	6.370,16
Sant'Anatolia di Narco	294,53	62,62	20,62	30,88	114,16	97,34	26,71	15,51	662,37
Scheggia e Pascelupo	472,83	39,33	70,69	4,82	490,46	581,62	34,18	7,17	1.701,10
Scheggino	306,57	58,32	30,17	8,71	115,08	219,10	9,55	19,04	766,54
Sellano	401,77	31,45	34,93	58,59	422,85	459,33	90,89	38,68	1.538,49
Sigillo	607,65	97,18	260,17	46,80	212,09	1.049,73	46,97	0,40	2.320,99
Spello	1.778,96	248,68	358,73	319,50	608,71	2.502,28	592,13	130,56	6.539,55
Spoleto	11.535,39	2.093,61	917,09	2.761,93	1.103,55	18.045,49	3.536,80	1.563,13	41.556,99
Todi	3.488,85	627,65	956,75	726,99	1.261,65	3.809,76	1.067,53	1.340,59	13.279,77
Torgiano	1.230,65	248,36	309,82	74,27	424,26	639,42	157,32	20,04	3.104,14
Trevi	1.503,16	317,03	519,52	639,64	659,82	4.682,75	488,67	157,66	8.968,25
Tuoro sul Trasimeno	687,58	119,57	176,54	122,77	548,45	519,68	199,96	37,57	2.412,12
Umbertide	3.437,87	361,04	997,72	612,50	578,96	2.919,27	1.101,92	1.527,87	11.537,15
Valfabbrica	754,84	100,76	245,50	63,85	339,49	726,38	97,47	14,10	2.342,39
Vallo di Nera	379,61	39,12	8,70	41,30	170,43	357,83	12,50	16,84	1.026,33
Valtopina	472,09	58,90	118,74	39,41	125,29	839,09	74,52	29,65	1.757,69
<b>Provincia di Perugia</b>	<b>162.983,04</b>	<b>22.222,44</b>	<b>36.071,70</b>	<b>23.639,49</b>	<b>42.893,51</b>	<b>120.022,46</b>	<b>44.328,65</b>	<b>25.547,61</b>	<b>477.708,90</b>
<b>UMBRIA</b>	<b>254.751,93</b>	<b>31.036,97</b>	<b>50.526,55</b>	<b>32.017,03</b>	<b>60.099,58</b>	<b>137.826,19</b>	<b>57.407,76</b>	<b>30.669,27</b>	<b>654.335,28</b>

Fonte: Certificati del Conto di bilancio consuntivo dei Comuni

(a) Dati provvisori.



**Tavola 4.73 - Spese correnti e in conto capitale delle amministrazioni comunali per funzione e comune (a)**  
**- Pagamenti in conto competenza - Provincia di Terni – Anno 2006 (valori in migliaia di euro)**

COMUNI	Spese generali	Polizia e giustizia	Istruzione	Cultura e sport	Viabilità	Territorio	Azioni sociali	Turismo e sviluppo economico	Totale
Acquasparta	910,63	152,48	265,46	142,72	511,81	474,05	56,66	17,81	2.531,62
Allerona	374,01	60,86	184,34	46,47	198,88	200,79	61,64	3,43	1.130,42
Alviano	379,28	65,09	100,89	51,11	176,70	157,35	97,87	3,30	1.031,59
Amelia	2.028,31	363,05	752,55	356,92	491,60	1.126,15	572,03	346,37	6.036,98
Arrone	826,36	92,85	193,66	190,13	221,19	269,21	156,37	8,64	1.958,41
Attigliano	374,49	40,94	71,34	43,19	109,84	208,52	34,20	5,97	888,49
Avigliano Umbro	507,65	36,53	183,91	26,56	188,19	224,31	119,18	12,67	1.299,00
Baschi	553,21	82,50	267,35	60,27	148,53	355,40	61,07	37,11	1.565,44
Calvi dell'Umbria	411,30	35,11	169,80	32,10	150,39	184,38	76,23	25,25	1.084,56
Castel Giorgio	464,63	64,60	119,99	68,48	269,43	234,81	129,68	13,98	1.365,60
Castel Viscardo	563,34	44,48	192,14	117,61	382,87	336,24	173,43	7,70	1.817,81
Fabro	450,64	79,58	188,86	36,38	173,58	248,64	121,36	9,22	1.308,26
Ferentillo	512,07	72,68	118,77	49,15	187,90	1.786,92	84,81	15,51	2.827,81
Ficulle	438,69	42,67	199,76	16,35	120,60	279,80	84,88	32,27	1.215,02
Giove	334,43	78,07	46,27	26,16	219,81	257,77	49,08	8,07	1.019,66
Guarda	342,94	66,09	88,70	48,85	168,38	147,11	50,79	4,41	917,27
Lugnano in Teverina	399,85	64,56	85,76	37,89	123,57	84,73	9,80	76,31	882,47
Montecastrilli	866,84	76,84	348,29	34,64	347,93	475,39	55,82	23,25	2.229,00
Montecchio	363,27	31,93	91,98	58,11	90,77	195,09	89,24	7,07	927,46
Montefranco	347,91	175,61	77,45	40,34	87,51	137,05	12,87	14,79	893,53
Montegabbione	400,50	48,31	84,78	17,88	109,20	105,88	36,52	10,14	813,21
Monteleone d'Orvieto	330,99	45,17	151,10	13,25	82,34	98,32	65,68	0,87	787,72
Narni	4.008,50	624,01	821,07	818,11	1.384,59	1.160,80	1.970,38	203,66	10.991,12
Orvieto	8.095,53	851,77	1.451,38	1.338,59	1.848,04	1.904,64	2.389,86	1.446,95	19.326,76
Otricoli	491,58	31,68	130,27	15,63	132,84	127,45	60,14	3,13	992,72
Parrano	183,32	30,55	118,43	4,37	36,84	63,59	5,12	178,48	620,70
Penna invTeverina	255,47	32,10	10,79	9,65	65,51	156,79	9,51	8,42	548,24
Polino	232,33	27,04	3,73	20,32	52,80	39,65	2,00	-	377,87
Porano	447,42	31,73	184,30	48,18	102,72	192,59	81,45	5,80	1.094,19
San Gemini	1.342,49	259,20	262,20	202,98	315,16	484,94	28,73	42,77	2.938,47
San Venanzo	387,24	39,06	198,88	63,17	405,97	267,67	28,34	13,10	1.403,43
Stroncone	1.453,46	201,98	158,60	57,78	379,49	382,15	93,74	46,77	2.773,97
Terni	62.690,21	4.865,41	7.132,05	4.284,20	7.921,09	5.435,55	6.210,63	2.488,44	101.027,58
<b>Provincia di Terni</b>	<b>91.768,89</b>	<b>8.814,53</b>	<b>14.454,85</b>	<b>8.377,54</b>	<b>17.206,07</b>	<b>17.803,73</b>	<b>13.079,11</b>	<b>5.121,66</b>	<b>176.626,38</b>
<b>UMBRIA</b>	<b>254.751,93</b>	<b>31.036,97</b>	<b>50.526,55</b>	<b>32.017,03</b>	<b>60.099,58</b>	<b>137.826,19</b>	<b>57.407,76</b>	<b>30.669,27</b>	<b>654.335,28</b>

Fonte: Certificati del Conto di bilancio consuntivo dei Comuni

(a) Dati provvisori.

**Tavola 4.74 - Spese correnti e in conto capitale delle amministrazioni comunali per funzione e comune (a)**  
**- Pagamenti in conto residui - Provincia di Perugia – Anno 2006 (valori in migliaia di euro)**

COMUNI	Spese generali	Polizia e giustizia	Istruzione	Cultura e sport	Viabilità	Territorio	Azioni sociali	Turismo e sviluppo economico	Totale
Assisi	2.708,86	220,92	841,88	1.793,12	6.264,10	7.685,74	1.179,19	687,49	21.381,30
Bastia Umbra	1.014,20	24,65	229,17	1.220,42	2.129,75	957,01	677,04	515,47	6.767,71
Bettona	338,60	25,56	77,96	87,98	338,62	1.967,63	287,90	4,80	3.129,05
Bevagna	639,14	19,49	82,51	216,39	337,82	1.467,40	633,37	21,75	3.417,87
Campello sul Clitunno	204,25	18,84	59,08	94,06	67,97	1.542,00	82,27	-	2.068,47
Cannara	347,97	24,24	137,88	89,13	68,55	420,43	104,19	61,67	1.254,06
Cascia	130,30	7,27	138,87	160,20	355,40	1.768,29	87,69	173,00	2.821,02
Castel Ritaldi	693,64	23,75	82,23	78,76	229,56	1.489,79	96,50	84,94	2.779,17
Castiglione del Lago	664,73	32,75	1.077,18	587,82	961,47	605,89	528,90	370,81	4.829,55
Cerreto di Spoleto	155,09	2,49	45,23	25,01	182,25	3.379,04	86,24	2,96	3.878,31
Citerna	1.138,22	22,78	42,44	12,80	360,50	64,11	121,10	1,66	1.763,61
Città della Pieve	740,56	7,26	91,68	106,94	855,61	594,48	313,60	411,06	3.121,19
Città di Castello	5.585,47	75,04	1.283,05	942,38	2.432,01	4.211,47	2.102,47	805,71	17.437,60
Collazzone	246,03	17,04	40,81	80,16	211,35	1.793,59	41,93	523,52	2.954,43
Corciano	1.320,37	66,93	678,81	228,56	1.656,55	1.832,70	991,64	117,61	6.893,17
Costacciaro	1.017,78	11,26	132,82	69,12	131,07	78,80	61,82	227,34	1.730,01
Deruta	521,24	3,61	351,91	368,48	425,90	1.905,67	161,30	35,75	3.773,86
Foligno	3.675,31	409,82	2.102,54	3.884,47	3.143,15	55.731,66	3.255,69	2.703,06	74.905,70
Fossato di Vico	194,70	21,25	92,46	51,95	54,62	1.690,23	67,49	201,63	2.374,33
Fratta Todina	90,68	12,12	67,50	7,30	112,08	227,37	50,04	5,36	572,45
Giano dell'Umbria	1.353,87	62,53	131,07	40,01	219,74	530,73	101,37	99,04	2.538,36
Gualdo Cattaneo	245,31	19,56	344,32	136,65	312,95	4.621,52	200,94	138,48	6.019,73
Gualdo Tadino	19.568,07	26,58	508,77	211,89	259,53	1.523,58	482,81	1.690,15	24.271,38
Gubbio	2.145,46	190,83	910,62	5.079,70	2.463,89	10.114,61	1.505,99	1.543,39	23.954,49
Lisciano Niccone	86,94	2,10	15,27	0,18	224,64	87,26	18,28	2,09	436,76
Magione	1.325,06	57,86	537,14	154,39	380,61	1.089,51	670,75	52,80	4.268,12
Marsciano	1.737,54	10,47	501,27	457,07	1.911,46	2.005,36	666,44	270,99	7.560,60
Massa Martana	416,23	21,16	39,14	268,49	1.503,71	3.707,43	101,96	1.237,93	7.296,05
Monte Castello di Vibio	187,11	4,07	27,02	19,45	196,43	33,45	62,49	4,45	534,47
Montefalco	1.942,18	49,29	210,24	758,96	216,52	2.069,63	104,71	163,63	5.515,16
Monteleone di Spoleto	118,88	0,20	215,73	121,10	253,36	82,82	13,17	-	805,26
Monte Santa Maria Tiberina	772,54	1,48	17,96	105,64	58,30	16,71	57,49	12,52	1.042,64
Montone	113,70	17,92	82,84	170,76	19,36	125,88	12,34	8,97	551,77
Nocera Umbra	554,82	37,36	159,73	134,31	913,15	21.468,35	313,93	60,78	23.642,43
Norcia	306,84	32,72	211,33	214,01	155,81	2.741,17	334,70	102,23	4.098,81
Paciano	81,72	0,34	49,42	1,92	3,19	132,63	10,49	10,14	289,85
Panicale	298,90	7,41	408,79	132,92	553,32	516,88	1.698,09	283,31	3.899,62
Passignano sul Trasimeno	422,03	4,31	95,49	132,44	106,21	208,64	541,49	177,71	1.688,32
Perugia	29.289,64	5.277,42	5.993,00	7.353,42	6.840,85	15.213,90	8.429,39	877,84	79.275,46
Piegara	520,89	3,37	178,24	64,33	268,33	413,07	104,30	21,97	1.574,50
Pietralunga	27,05	-	22,69	88,04	322,10	574,42	77,02	15,33	1.126,65
Poggiodomo	48,60	-	0,53	7,65	50,22	99,17	-	7,15	213,32
Preci	119,30	0,62	23,08	93,18	101,18	2.867,27	42,81	55,08	3.302,52
San Giustino	1.446,66	18,28	626,32	118,83	473,91	572,99	618,18	22,72	3.897,89
Sant'Anatolia di Narco	258,33	3,07	3,21	1,31	42,49	906,64	17,71	88,43	1.321,19
Scheggia e Pascelupo	465,59	4,53	308,61	15,33	84,07	3.220,90	81,58	116,54	4.297,15
Scheggino	139,72	1,82	14,23	-	2,46	754,52	18,95	12,45	944,15
Sellano	162,94	2,75	992,58	18,30	52,03	10.796,79	15,67	7,29	12.048,35
Sigillo	149,09	17,27	114,40	13,62	25,93	2.668,63	42,29	9,80	3.041,03
Spello	1.122,93	36,41	142,29	413,84	499,32	5.760,73	327,02	17,58	8.320,12
Spoleto	4.695,96	635,32	940,42	3.707,41	2.058,50	28.143,12	1.760,13	408,19	42.349,05
Todi	1.924,93	102,11	732,24	674,31	610,51	5.636,49	1.250,60	632,18	11.563,37
Torgiano	583,86	70,08	60,87	32,56	107,68	1.847,53	162,00	14,31	2.878,89
Trevi	1.922,79	54,38	719,08	894,73	541,49	2.300,86	412,01	137,95	6.983,29
Tuoro sul Trasimeno	211,56	3,31	94,12	218,67	260,43	53,18	405,08	20,39	1.266,74
Umbertide	1.250,00	29,72	391,97	283,87	355,54	2.842,02	1.623,40	4.631,28	11.407,80
Valfabbrica	468,27	7,21	159,05	68,29	144,32	1.888,23	67,63	7,46	2.810,46
Vallo di Nera	108,56	0,29	4,98	36,12	85,90	849,84	7,12	198,26	1.291,07
Valtopina	160,09	0,82	19,26	91,56	443,09	2.258,44	59,70	50,50	3.083,46
<b>Provincia di Perugia</b>	<b>98.181,10</b>	<b>7.862,04</b>	<b>23.663,33</b>	<b>32.440,31</b>	<b>43.440,86</b>	<b>230.158,20</b>	<b>33.350,40</b>	<b>20.166,90</b>	<b>489.263,14</b>
<b>UMBRIA</b>	<b>132.782,47</b>	<b>9.172,16</b>	<b>31.290,82</b>	<b>38.807,68</b>	<b>62.599,51</b>	<b>259.407,44</b>	<b>50.310,88</b>	<b>23.917,65</b>	<b>608.288,61</b>

Fonte: Certificati del Conto di bilancio consuntivo dei Comuni

(a) Dati provvisori.

**Tavola 4.75 - Spese correnti e in conto capitale delle amministrazioni comunali per funzione e comune (a)**  
**- Pagamenti in conto residui - Provincia di Terni – Anno 2006 (valori in migliaia di euro)**

COMUNI	Spese generali	Polizia e giustizia	Istruzione	Cultura e sport	Viabilità	Territorio	Azioni sociali	Turismo e sviluppo economico	Totale
Acquasparta	1.550,84	13,40	305,96	50,38	707,26	312,25	144,51	16,73	3.101,33
Allerona	176,96	2,98	228,76	14,17	332,67	947,58	271,97	1,72	1.976,81
Alviano	25,45	4,55	6,11	5,09	58,76	103,20	156,48	-	359,64
Amelia	1.068,69	42,03	633,17	472,05	801,90	267,85	352,82	93,16	3.731,67
Arrone	1.660,95	3,36	95,83	29,68	220,30	152,23	132,02	30,13	2.324,50
Attigliano	67,32	0,33	12,27	2,91	38,30	118,87	105,03	0,60	345,63
Avigliano Umbro	298,38	1,72	75,52	53,27	223,51	172,57	221,58	1,80	1.048,35
Baschi	113,88	6,64	19,36	35,07	192,98	811,89	10,54	32,25	1.222,61
Calvi dell'Umbria	310,48	1,09	60,90	120,48	147,04	328,88	59,57	68,08	1.096,52
Castel Giorgio	68,98	0,82	89,61	12,61	92,38	24,07	22,75	50,48	361,70
Castel Viscardo	269,30	1,08	371,73	19,29	222,45	295,74	233,25	5,54	1.418,38
Fabro	183,52	2,03	87,75	10,19	132,03	387,72	535,64	2,58	1.341,46
Ferentillo	232,28	6,48	46,71	14,35	197,55	4.953,49	72,32	4,36	5.527,54
Ficulle	74,78	0,34	187,05	9,87	74,46	100,94	84,57	4,23	536,24
Giove	111,28	-	29,05	56,13	36,81	225,40	24,05	18,15	500,87
Guarda	117,86	1,22	29,43	120,50	61,53	70,95	4,58	36,47	442,54
Lugnano in Teverina	76,90	2,70	11,69	91,19	405,29	45,14	19,42	70,12	722,45
Montecastrilli	366,11	14,05	30,84	22,80	262,66	81,77	46,81	363,47	1.188,51
Montecchio	108,28	0,88	40,39	18,01	85,50	102,35	53,74	2,07	411,22
Montefranco	191,43	96,56	14,60	4,04	57,84	41,55	10,60	1,29	417,91
Montegabbione	64,91	3,46	21,36	1,81	19,59	70,71	29,84	-	211,68
Monteleone d'Orvieto	346,09	1,49	15,82	2,09	142,72	167,62	38,31	-	714,14
Narni	1.620,00	62,51	1.633,36	834,53	2.563,11	4.137,16	1.497,15	70,04	12.417,86
Orvieto	2.799,69	128,44	446,50	1.194,40	958,60	3.441,55	1.447,16	712,54	11.128,88
Otricoli	1.382,44	1,60	29,64	68,25	53,10	66,63	286,16	-	1.887,82
Parrano	149,72	-	10,98	-	5,69	147,03	10,17	40,40	363,99
Penna in Teverina	73,35	1,16	14,58	0,60	372,94	73,42	147,93	2,25	686,23
Polino	848,69	0,21	0,62	13,20	149,09	25,91	1,00	-	1.038,72
Porano	462,17	-	13,37	30,59	241,74	14,27	49,83	17,31	829,28
San Gemini	469,83	86,51	55,54	43,47	478,20	136,05	237,64	53,77	1.561,01
San Venanzo	421,53	2,05	163,85	312,34	93,18	74,05	24,63	7,68	1.099,31
Stroncone	576,88	10,64	62,31	77,01	393,91	335,02	278,38	9,38	1.743,53
Terni	18.312,40	809,79	2.782,83	2.627,00	9.335,56	11.015,38	10.350,03	2.034,15	57.267,14
<b>Provincia di Terni</b>	<b>34.601,37</b>	<b>1.310,12</b>	<b>7.627,49</b>	<b>6.367,37</b>	<b>19.158,65</b>	<b>29.249,24</b>	<b>16.960,48</b>	<b>3.750,75</b>	<b>119.025,47</b>
<b>UMBRIA</b>	<b>132.782,47</b>	<b>9.172,16</b>	<b>31.290,82</b>	<b>38.807,68</b>	<b>62.599,51</b>	<b>259.407,44</b>	<b>50.310,88</b>	<b>23.917,65</b>	<b>608.288,61</b>

Fonte : Certificati del Conto di bilancio consuntivo dei Comuni

(a) Dati provvisori.

**Tavola 4.76 - Spese delle amministrazioni comunali per voce e comune (a) - Provincia di Perugia – Anno 2006**  
(valori in migliaia di euro)

COMUNI	Impegni			Pagamenti in conto competenze			Pagamenti in conto residui		
	Totale	Di cui spese correnti	Di cui spese per servizi per conto terzi	Totale	Di cui spese correnti	Di cui spese per servizi per conto terzi	Totale	Di cui spese correnti	Di cui spese per servizi per conto terzi
Assisi	55.297,70	22.610,68	3.373,64	39.429,48	17.315,02	2.614,74	29.758,85	4.565,94	8.377,55
Bastia Umbra	25.014,97	14.033,63	1.876,90	15.603,15	11.927,91	1.509,73	7.131,97	2.386,34	364,26
Bettona	4.489,42	2.911,75	351,05	3.068,35	2.271,92	329,46	3.188,93	628,45	59,88
Bevagna	7.503,00	3.171,30	492,82	4.466,30	2.546,20	461,89	3.440,15	818,82	22,29
Campello sul Clitunno	5.184,90	2.178,88	288,02	2.814,16	1.617,90	275,17	2.084,40	437,12	15,91
Cannara	5.169,59	2.360,22	336,45	2.447,88	1.644,48	290,45	1.307,05	659,86	52,99
Cascia	5.085,34	3.310,91	532,79	3.649,84	2.826,86	506,75	2.917,73	614,85	96,72
Castel Ritaldi	4.478,87	1.979,74	190,03	2.040,70	1.334,81	176,93	2.791,28	608,95	12,10
Castiglione del Lago	19.541,78	11.112,37	1.541,21	10.707,68	8.542,82	1.201,97	5.155,05	2.122,66	297,94
Cerreto di Spoleto	4.287,62	1.214,69	246,38	1.679,45	1.098,63	234,85	3.882,79	254,45	4,48
Citerna	3.057,34	1.776,95	213,68	1.851,99	1.481,24	211,88	1.763,89	343,22	0,29
Città della Pieve	13.636,93	6.676,47	964,16	9.944,79	5.415,13	857,53	3.266,44	1.676,53	47,05
Città di Castello	48.899,01	31.365,40	3.800,07	33.012,15	24.138,69	3.766,12	17.476,12	6.809,16	38,52
Collazzone	5.644,09	2.148,91	346,50	3.136,85	1.701,29	291,70	2.998,16	416,29	43,73
Corciano	23.055,85	13.436,78	1.334,62	13.972,98	10.795,48	1.270,55	7.027,27	3.684,15	134,11
Costacciaro	3.597,89	1.305,75	217,43	1.877,38	1.040,90	216,56	1.744,99	251,45	14,97
Deruta	8.552,33	4.617,86	1.777,88	4.679,76	3.404,46	888,84	3.998,54	1.068,60	224,68
Foligno	146.054,01	41.155,11	6.861,32	50.645,76	29.065,41	4.305,22	79.617,19	11.613,08	4.711,51
Fossato di Vico	5.493,36	1.968,50	233,51	2.483,19	1.448,61	232,54	2.604,87	626,71	230,53
Fratta Todina	2.291,28	1.059,63	126,74	1.025,57	824,22	120,43	764,17	243,07	191,74
Giano dell'Umbria	8.379,00	2.747,22	374,36	4.137,69	2.144,67	314,55	2.600,56	705,07	62,21
Gualdo Cattaneo	7.670,93	3.735,66	1.253,41	3.773,41	2.766,65	520,13	6.157,90	912,49	138,17
Gualdo Tadino	48.734,93	14.291,66	2.041,63	25.212,86	11.923,52	1.291,86	25.685,14	1.854,17	1.413,74
Gubbio	53.167,05	22.231,78	2.811,36	26.371,03	16.610,42	2.597,47	24.013,03	5.883,11	58,54
Lisciano Niccone	860,90	561,81	82,99	493,35	379,86	72,77	443,82	173,76	7,05
Magione	12.903,74	8.590,13	924,82	8.124,06	6.493,18	806,25	4.273,07	1.943,36	4,96
Marsciano	31.826,12	11.269,24	5.568,30	18.553,32	7.970,35	3.368,97	8.551,30	2.856,37	990,71
Massa Martana	8.337,86	3.283,04	434,23	4.393,80	2.639,46	430,49	7.299,44	822,24	3,40
Monte Castello di Vibio	1.815,45	1.084,51	233,88	1.111,33	887,52	141,27	668,02	309,75	133,55
Montefalco	13.656,63	3.899,49	690,02	7.875,31	3.118,41	518,51	5.683,78	1.253,52	168,61
Monteleone di Spoleto	2.160,51	793,89	154,57	863,34	612,04	125,65	815,76	102,38	10,51
Monte Santa Maria Tiberina	2.106,91	817,25	135,06	880,96	644,45	134,70	1.055,35	173,91	12,72
Montone	2.295,71	1.327,20	226,85	1.353,08	1.013,93	205,98	780,61	234,77	228,84
Nocera Umbra	23.880,25	7.077,51	875,11	9.315,72	4.932,01	864,10	23.667,73	2.076,07	25,30
Norcia	8.652,92	5.526,38	1.519,00	5.279,53	4.108,30	868,43	4.370,22	1.056,98	271,42
Paciano	1.478,80	880,87	180,85	812,51	597,66	91,77	310,65	248,40	20,79
Panicale	8.964,47	5.603,22	828,20	4.257,48	3.255,38	519,16	4.616,95	2.025,74	717,34
Passignano sul Trasimeno	4.851,91	3.409,37	340,36	3.065,46	2.358,90	301,08	1.739,66	940,47	51,32
Perugia	206.771,69	136.013,13	14.823,17	110.251,13	84.564,50	12.457,42	89.665,02	37.364,83	1.689,29
Piegario	5.197,47	3.338,69	468,24	2.699,92	2.181,80	343,08	1.968,55	1.020,35	77,37
Pietralunga	2.780,35	1.589,45	256,95	1.932,99	1.449,27	214,99	1.150,45	148,95	23,50
Poggiodomo	1.554,73	293,89	74,53	445,13	254,79	63,52	224,56	66,79	3,46
Preci	2.344,75	1.796,90	255,58	1.863,77	1.494,43	224,10	3.332,33	331,15	29,80
San Giustino	10.725,47	6.727,57	822,02	7.583,61	5.855,22	758,97	3.899,25	982,20	1,37
Sant'Anatolia di Narco	3.763,97	692,31	161,37	837,61	563,94	136,85	1.332,95	165,38	11,75
Scheggia e Pascelupo	3.485,67	1.301,21	326,14	1.992,11	1.009,53	219,35	4.307,38	340,05	10,24
Scheggino	1.760,91	754,11	138,22	932,65	618,59	136,74	946,63	91,46	2,47
Sellano	2.961,46	1.573,50	415,25	1.813,30	1.170,39	238,07	12.096,13	498,86	47,78
Sigillo	4.346,85	1.849,58	337,15	2.675,54	1.493,63	303,44	3.043,48	302,64	2,45
Spello	22.204,07	17.393,92	816,33	7.631,29	5.463,17	803,32	8.350,10	6.080,01	29,99
Spoleto	99.044,14	33.916,96	7.965,24	49.533,32	26.837,40	6.988,99	44.859,24	7.174,83	2.510,20
Todi	29.321,45	15.521,98	1.596,66	14.947,07	11.436,52	1.397,57	11.776,20	4.179,74	212,83
Torgiano	6.802,40	3.636,64	839,27	3.679,32	2.979,79	381,77	3.111,23	607,24	232,36
Trevi	19.176,92	5.983,27	957,00	10.024,79	4.475,10	759,27	7.105,43	2.541,14	122,15
Tuoro sul Trasimeno	4.281,50	2.559,91	357,00	2.906,71	2.049,51	323,55	1.278,55	507,59	11,83
Umbertide	19.271,06	11.547,35	2.055,52	14.043,39	9.503,52	1.611,60	11.759,99	2.109,68	352,20
Valfabbrica	4.437,50	2.493,60	303,40	2.793,57	1.872,93	257,82	2.834,59	513,20	24,14
Vallo di Nera	4.308,20	845,10	145,12	1.182,73	638,55	119,49	1.309,02	205,06	17,80
Valtopina	5.840,01	1.532,36	307,47	2.085,68	1.220,93	289,63	3.185,04	405,98	101,59
<b>Provincia di Perugia</b>	<b>1.098.459,94</b>	<b>518.887,19</b>	<b>77.201,83</b>	<b>576.267,28</b>	<b>370.032,20</b>	<b>60.965,99</b>	<b>523.188,95</b>	<b>129.039,39</b>	<b>24.775,00</b>
<b>UMBRIA</b>	<b>1.501.148,41</b>	<b>694.944,20</b>	<b>127.417,81</b>	<b>814.327,17</b>	<b>499.790,44</b>	<b>98.061,00</b>	<b>652.667,81</b>	<b>179.411,77</b>	<b>30.817,56</b>

Fonte: Certificati del Conto di bilancio consuntivo dei Comuni

(a) Dati provvisori.

**Tavola 4.77 - Spese delle amministrazioni comunali per voce e comune (a) - Provincia di Terni – Anno 2006**  
(valori in migliaia di euro)

COMUNI	Impegni			Pagamenti in conto competenze			Pagamenti in conto residui		
	Totale	Di cui spese correnti	Di cui spese per servizi per conto terzi	Totale	Di cui spese correnti	Di cui spese per servizi per conto terzi	Totale	Di cui spese correnti	Di cui spese per servizi per conto terzi
Acquasparta	6.057,82	3.023,61	418,66	3.260,06	2.103,86	399,35	3.192,72	746,82	26,13
Allerona	4.098,73	1.184,77	172,55	2.560,01	923,58	155,50	1.977,43	174,07	0,62
Alviano	2.449,43	966,19	244,96	1.251,68	853,53	173,34	404,01	86,11	44,37
Amelia	15.840,01	7.371,98	6.099,18	9.928,63	5.860,31	3.235,92	4.607,56	1.396,56	874,00
Arrone	6.632,69	2.026,46	2.349,56	2.842,73	1.674,77	732,86	3.793,02	327,90	931,01
Attigliano	1.997,51	989,45	162,13	1.079,03	824,51	136,77	352,33	138,43	6,71
Avigliano Umbro	2.945,03	1.523,11	913,41	1.741,54	1.215,10	356,47	1.488,77	254,34	440,43
Baschi	5.188,53	1.697,93	280,42	1.965,39	1.444,29	263,69	1.244,48	222,37	21,87
Calvi dell'Umbria	2.261,93	1.345,15	179,91	1.301,74	1.068,28	159,64	1.120,96	322,12	24,45
Castel Giorgio	2.270,97	1.259,22	261,30	1.826,10	1.185,14	243,69	373,56	123,55	11,86
Castel Viscardo	3.938,44	1.737,90	249,17	2.163,29	1.496,89	211,35	1.418,60	304,30	0,21
Fabro	2.983,65	1.766,88	223,64	1.611,13	1.285,19	213,63	1.361,34	455,51	19,86
Ferentillo	8.677,65	1.463,34	316,22	3.185,56	1.210,28	249,83	5.616,47	236,35	88,93
Ficulle	2.198,09	1.208,42	157,24	1.431,11	1.060,59	154,48	540,03	205,78	3,79
Giove	1.658,73	996,28	153,34	1.212,54	848,44	147,50	512,64	93,46	11,76
Guardea	2.823,04	1.013,26	737,46	1.523,67	847,97	540,78	497,09	209,74	54,55
Lugnano in Teverina	1.853,71	1.031,38	247,88	1.111,68	846,13	157,76	738,25	149,64	15,80
Montecastrilli	7.826,88	2.390,77	4.564,48	6.058,93	1.932,77	3.713,41	1.278,75	461,40	90,23
Montecchio	2.480,67	1.031,64	333,04	1.195,33	802,73	221,67	423,51	202,33	12,28
Montefranco	3.397,39	1.018,63	2.166,02	2.337,51	813,67	1.380,62	748,22	251,39	330,30
Montegabbione	1.807,09	794,10	198,11	1.431,11	698,58	174,44	296,27	129,18	81,51
Monteleone d'Orvieto	2.311,94	900,68	245,53	1.040,82	760,04	226,07	720,09	143,03	5,94
Narni	36.568,38	14.228,22	2.690,63	21.464,00	10.714,65	1.830,19	12.591,88	4.586,46	119,08
Orvieto	69.548,08	23.887,58	8.058,03	29.526,65	17.629,49	6.866,14	15.803,46	5.593,05	919,02
Otricoli	2.834,50	1.170,57	208,86	1.205,73	948,00	200,73	1.993,50	212,65	105,68
Parrano	1.936,50	732,65	105,38	1.476,40	617,91	104,34	364,82	122,57	0,83
Penna in Teverina	1.405,43	639,65	347,70	713,09	526,74	126,31	676,90	93,15	0,50
Polino	1.394,45	436,01	280,77	474,81	358,30	79,15	1.127,73	58,96	88,91
Porano	1.873,15	1.065,52	189,80	1.320,79	938,01	139,12	844,41	161,17	15,13
San Gemini	5.769,16	3.246,38	650,75	3.583,76	2.576,05	508,01	1.727,01	833,43	166,02
San Venanzo	3.740,42	1.451,89	419,86	1.652,49	1.146,72	194,40	1.551,74	272,38	452,44
Stroncone	6.509,41	2.975,28	344,50	3.232,85	2.187,74	340,06	1.804,62	602,12	61,09
Terni	179.409,06	89.482,11	16.245,49	121.349,73	62.357,98	13.457,79	58.286,69	31.202,06	1.017,25
<b>Provincia di Terni</b>	<b>402.688,47</b>	<b>176.057,01</b>	<b>50.215,98</b>	<b>238.059,89</b>	<b>129.758,24</b>	<b>37.095,01</b>	<b>129.478,86</b>	<b>50.372,38</b>	<b>6.042,56</b>
<b>UMBRIA</b>	<b>1.501.148,41</b>	<b>694.944,20</b>	<b>127.417,81</b>	<b>814.327,17</b>	<b>499.790,44</b>	<b>98.061,00</b>	<b>652.667,81</b>	<b>179.411,77</b>	<b>30.817,56</b>

Fonte: Certificati del Conto di bilancio consuntivo dei Comuni

(a) Dati provvisori.

**Tavola 4.78 - Entrate delle amministrazioni comunali per categoria, classe di ampiezza demografica e provincia (a)**  
**- Accertamenti – Anno 2006 (per 100 entrate della stessa classe di ampiezza o provincia)**

AMPIEZZA DEMOGRAFICA / PROVINCE	Entrate tributarie	Contributi e trasferimenti	Entrate extratributarie	Entrate in conto capitale	Accensione di prestiti	Servizi per conto terzi
Fino a 1.000 abitanti	11,6	14,0	12,1	49,3	5,8	7,3
Da 1.001 a 2.000	19,0	13,2	9,0	40,6	6,7	11,5
Da 2.001 a 3.000	22,7	12,6	8,3	35,0	8,3	13,1
Da 3.001 a 5.000	27,3	14,4	9,6	30,8	5,9	11,9
Da 5.001 a 10.000	22,4	21,0	7,6	35,9	5,9	7,2
Da 10.001 a 20.000	30,0	10,4	10,2	28,1	10,9	10,4
Da 20.001 a 50.000	23,1	9,8	11,4	36,5	11,2	8,0
Oltre 50.001 abitanti	27,8	14,1	10,0	36,1	4,9	7,2
<b>UMBRIA</b>	<b>25,6</b>	<b>13,0</b>	<b>10,0</b>	<b>35,1</b>	<b>7,7</b>	<b>8,6</b>
<b>Provincia di Perugia</b>	<b>26,6</b>	<b>13,1</b>	<b>9,9</b>	<b>37,6</b>	<b>5,6</b>	<b>7,1</b>
<b>Provincia di Terni</b>	<b>22,9</b>	<b>12,7</b>	<b>10,3</b>	<b>28,1</b>	<b>13,4</b>	<b>12,6</b>

Fonte: Certificati del Conto di bilancio consuntivo dei Comuni

(a) Dati provvisori.

**Tavola 4.79 - Spese correnti e in conto capitale delle amministrazioni comunali per funzione, classi di ampiezza demografica e provincia (a) - Impegni – Anno 2006 (per 100 spese della stessa classe di ampiezza o provincia)**

AMPIEZZA DEMOGRAFICA / PROVINCE	Spese generali	Polizia e giustizia	Istruzione	Cultura e sport	Viabilità	Territorio	Azioni sociali	Turismo e sviluppo economico
Fino 1.000 abitanti	26,8	2,3	3,8	3,7	14,4	38,6	2,6	7,8
Da 1.001 a 2.000	27,7	2,5	6,9	4,0	14,4	35,4	5,9	3,1
Da 2.001 a 3.000	26,2	2,3	10,4	3,9	13,0	35,9	7,3	1,0
Da 3.001 a 5.000	35,0	3,3	6,7	4,0	13,4	26,8	7,0	3,8
Da 5.001 a 10.000	25,9	2,0	4,9	4,9	9,5	41,2	8,0	3,5
Da 10.001 a 20.000	36,3	2,2	9,4	4,8	12,9	17,4	9,9	7,2
Da 20.001 a 50.000	20,6	2,4	6,7	5,1	13,9	37,8	9,0	4,5
Oltre 50.001 abitanti	41,6	3,8	6,0	5,1	22,1	9,7	9,4	2,3
<b>UMBRIA</b>	<b>32,3</b>	<b>2,9</b>	<b>6,7</b>	<b>4,8</b>	<b>16,3</b>	<b>24,3</b>	<b>8,8</b>	<b>3,8</b>
<b>Provincia di Perugia</b>	<b>30,0</b>	<b>2,8</b>	<b>6,6</b>	<b>4,8</b>	<b>16,5</b>	<b>26,6</b>	<b>8,6</b>	<b>4,2</b>
<b>Provincia di Terni</b>	<b>39,3</b>	<b>3,3</b>	<b>7,2</b>	<b>4,8</b>	<b>15,8</b>	<b>17,6</b>	<b>9,4</b>	<b>2,7</b>

Fonte: Certificati del Conto di bilancio consuntivo dei Comuni

(a) Dati provvisori.

**Tavola 4.80 - Indicatori economici e finanziari delle amministrazioni comunali per classi di ampiezza demografica e provincia (a) – Anno 2006**

AMPIEZZA DEMOGRAFICA / PROVINCE	Capacità di riscossione	Grado di autonomia impositiva	Grado di autonomia finanziaria	Capacità di spesa	Spese correnti impegnate per abitante (in euro)	Incidenza spese per il personale
Fino 1.000 abitanti	45,9	30,8	63,0	37,6	1393,24	42,6
Da 1.001 a 2.000	53,2	46,1	67,9	46,4	705,85	38,9
Da 2.001 a 3.000	58,0	52,1	71,1	50,6	687,06	34,8
Da 3.001 a 5.000	60,1	53,2	71,9	54,0	715,02	35,1
Da 5.001 a 10.000	53,0	44,0	58,9	46,1	892,30	23,8
Da 10.001 a 20.000	62,4	59,3	79,5	54,7	740,29	28,5
Da 20.001 a 50.000	59,5	52,1	77,8	50,4	816,69	31,8
Oltre 50.001 abitanti	60,1	53,6	72,9	48,9	817,01	36,7
<b>UMBRIA</b>	<b>59,0</b>	<b>52,6</b>	<b>73,2</b>	<b>49,9</b>	<b>798,40</b>	<b>33,1</b>
<b>Provincia di Perugia</b>	<b>58,1</b>	<b>53,5</b>	<b>73,5</b>	<b>48,6</b>	<b>807,40</b>	<b>32,2</b>
<b>Provincia di Terni</b>	<b>61,7</b>	<b>49,8</b>	<b>72,3</b>	<b>53,9</b>	<b>772,99</b>	<b>36,0</b>

Fonte: Certificati del Conto di bilancio consuntivo dei Comuni

(a) Dati provvisori.

# **INDICATORI**





## INDICATORI

### Principali risultati

#### Indici demografici

La densità della popolazione sul territorio nazionale è nel 2006 di 196,2 abitanti per kmq. L'indice in Umbria assume valore pari a 103,2 con una lieve differenza tra le due province (101,8 nella provincia di Perugia, 107,4 in quella di Terni). I comuni umbri con densità di popolazione superiore alla media nazionale sono Bastia Umbra (735,6), Terni (518,2), Perugia (359,9), Corciano (285,4), Foligno (211,0) e Deruta (198,8). Sono 64 i comuni in Umbria (su 92 comuni in totale) che hanno la densità di popolazione inferiore alla metà del dato nazionale.

Il Rapporto di mascolinità indica che in Italia nel 2006 risiedono 94,4 uomini ogni 100 donne, in Umbria 93,7.

Si registra in Italia per il 2006 una dinamica naturale della popolazione appena positiva con un tasso di incremento naturale pari a 0,04 per mille abitanti. In Umbria e nelle due province il saldo naturale è invece negativo. Il tasso di incremento naturale in Umbria è -1,9 per mille, nelle province di Perugia e Terni è rispettivamente -1,2 e -4,1 per mille. Solamente in 16 comuni umbri gli iscritti per nascita superano i cancellati per decesso. Tra questi, in particolare, i comuni di Bastia Umbra (2,0 per mille), Deruta (4,1 per mille) e Corciano (4,5 per mille).

In Italia il tasso migratorio totale nel 2006 è pari a 6,4 per mille abitanti. Il valore comprende tre diverse voci: tasso migratorio interno (0,4 per mille), tasso migratorio estero (3,8 per mille), tasso migratorio per altri motivi (2,3 per mille). La dinamica migratoria in Umbria è diversa da quella nazionale: il tasso migratorio totale, pari a 7,80 per mille abitanti, è composto da un più alto tasso migratorio interno (2,2 per mille), un più alto tasso migratorio estero (5,1 per mille) e un minore tasso migratorio per altri motivi (0,5 per mille). All'interno della regione, il tasso migratorio totale è di 8,5 per mille nella provincia di Perugia e del 5,9 nella provincia di Terni. L'Umbria è caratterizzata da una elevata capacità attrattiva dall'estero: in tutti i comuni, eccetto Lugnano in Teverina, (-3,7 per mille) e Parrano (-1,71), si registra un saldo migratorio con l'estero positivo. Relativamente alla mobilità interna al territorio, il saldo migratorio interno positivo è registrato in 57 comuni umbri.

In Italia la crescita totale della popolazione residente, pari alla somma delle componenti del saldo naturale (0,04 per mille) e del saldo migratorio (6,4), è per il 2006 positiva con un tasso di incremento totale pari al 6,44 per mille. In Umbria l'indice assume valore leggermente inferiore al dato nazionale (5,8 per mille) con una marcata differenziazione tra le province: il tasso di incremento totale è nella provincia di Terni pari a 1,8 per mille, nella provincia di Perugia 7,3. L'unico contributo positivo alla crescita della popolazione è rappresentato dalla dinamica migratoria che in Umbria più che compensa quella naturale di segno negativo.

L'indice di invecchiamento della popolazione mostra che in Italia nel 2006 la percentuale di popolazione di 65 anni e più rappresenta il 19,9% della popolazione residente totale, in Umbria il 23,4%. Nella provincia di Terni la popolazione di questa fascia di età rappresenta esattamente un quarto della popolazione totale (25%). In tutti i comuni umbri, ad eccezione di Bastia Umbra (18,8%) e Corciano (17,6%) tale percentuale è più alta rispetto al dato nazionale.

Secondo l'indice di vecchiaia, nel 2006 risiedono in Italia 141,7 anziani (65 anni e più) ogni 100 giovani (0-14 anni). Il rapporto cresce se si considera l'Umbria (185,9), dove in particolare nella provincia di

Terni la quota di anziani è superiore di oltre due volte quella dei giovani (213,7). Gli unici comuni con indice inferiore al dato medio nazionale sono Castel Ritardi (141,4), Bastia Umbra (129,6) e Corciano (119,7).

Si osserva per il 2006 che il rapporto tra gli anziani (65 anni e più) e i bambini (0-5 anni) in Italia è di 3,5, in Umbria di 4,5. Il dato della provincia di Perugia è in linea con quello regionale, mentre nella provincia di Terni risiedono ben 5,3 anziani ogni bambino. Sono solo 4 i comuni umbri con indice anziani per bambino più basso di quello nazionale: Torgiano (3,4), Castel Ritardi (3,1), Bastia Umbra (3,1) e Corciano (2,7).

L'indice di dipendenza strutturale, pari nel 2006 in Italia a 51,6%, segnala che la popolazione residente in età non attiva (minori fino a 14 anni e anziani di 65 anni e più) rappresenta più della metà della popolazione in età attiva (15-64 anni). Ciò si verifica in modo più accentuato in Umbria dove l'indice regionale assume valore del 56,1% e l'indice provinciale di Terni persino il 58%.

La popolazione in età attiva (15-64 anni) nel 2006 costituisce in Italia il 66% della popolazione residente totale, mentre in Umbria il 64,1%. I valori delle province di Perugia e Terni si discostano dal dato regionale rispettivamente di +0,2 e -0,8 punti percentuali.

L'indice di ricambio della popolazione attiva indica che in Italia nel 2006 vi sono 111,9 residenti in età 60-64 (coloro che stanno per uscire dalla popolazione in età lavorativa) ogni 100 residenti in età 15-19 anni (coloro che stanno per entrare nella popolazione in età lavorativa). Le possibilità di lavoro che potenzialmente derivano da coloro che raggiungono l'età pensionabile sono maggiori in Umbria dove l'indice regionale raggiunge il valore di 132,1. I valori provinciali sono 125,1 e 153,7 rispettivamente di Perugia e di Terni.

Nel 2006 in Italia vi sono 23,9 bambini in età prescolare (età 0-5 anni) ogni 100 donne in età feconda (15-49 anni). Il valore dell'Umbria (22,9) è esattamente un punto percentuale più basso del dato nazionale.

Gli stranieri in Italia costituiscono nel 2006 il 5% della popolazione residente totale. In Umbria la percentuale è più alta (7,3) in particolare nella provincia di Perugia (7,9). Queste percentuali non variano significativamente se si considera l'incidenza della popolazione straniera sulla popolazione totale distinta per sesso. In 69 comuni umbri (pari al 75% dei comuni totali) la quota di stranieri residenti supera il valore medio nazionale, in particolare in 8 di essi la quota è superiore al doppio del dato nazionale: Lisciano Niccone (17,8), Fossato di Vico (13,5), Montegabbione (13,4), Giano dell'Umbria (12,1), Massa Martana (12,1), Umbertine (11,3), Collazione (11,0), Acquasparta (10,7).

Riguardo al movimento anagrafico della popolazione residente straniera, il tasso di incremento totale nel 2006 è in Umbria del 7,4%, più basso rispetto a quello nazionale (9,6%). La diversa crescita della popolazione residente straniera in Umbria rispetto all'Italia è spiegata principalmente dal diverso tasso di incremento migratorio totale (rispettivamente pari a 5,6% e 7,6%) a fronte di un tasso di incremento naturale sostanzialmente simile nei due territori.

Dall'esame della struttura per età degli stranieri residenti emerge per il 2006 una popolazione molto giovane. Il 70,6 per cento della popolazione straniera residente sul territorio umbro ha meno di 40 anni; il dato è leggermente inferiore a quello nazionale (72,0). Considerando le classi di età fino a 64 anni la percentuale raggiunge il valore di 97,2 in Umbria e 97,9 in Italia. Nelle due province umbre la percentuale di popolazione straniera per ciascuna classe di età (0-14, 15-24, 25-39, 40-64 65 ed oltre) assume valori essenzialmente in linea con quelli regionali e nazionali.

Relativamente alla struttura della popolazione residente straniera per cittadinanza i valori dell'Umbria si discostano in modo sostanziale dai valori medi nazionali. I residenti stranieri con cittadinanza dell'Unione Europea rappresentano in Italia l'8,3% degli stranieri totali, in Umbria, come nelle sue due province, sono il 10,4%. In Umbria un cittadino residente straniero su due ha cittadinanza dell'Europa centro-orientale (50,2%), con una percentuale nazionale del 38,7. I residenti stranieri provenienti dall'Africa settentrionale sono in Umbria il 16,5%, 1,3 punti percentuali meno del valore nazionale (17,8). La concentrazione di stranieri con cittadinanza asiatica è sensibilmente inferiore in Umbria (7,3%) rispetto al territorio nazionale (17,4%). Meno di un punto percentuale separa i valori dell'Umbria e dell'Italia relativamente alla quota di stranieri con cittadinanza dell'America centro-meridionale pari rispettivamente a 9,6 e 8,9%. Riguardo alla differenziazione tra le due province umbre, emerge che nella provincia di Perugia rispetto a quella di Terni è maggiore la concentrazione di stranieri con cittadinanza dell'Africa settentrionale (6,3 contro 19,2%) e dell'America centro-meridionale (5,9

contro 10,6%). Minore è invece, nella provincia di Perugia rispetto a quella di Terni, la presenza di stranieri dell'Europa centro-orientale (47,2 contro 61,8%) e dell'Asia (6,2 contro 11,3%).

### Indici dei protesti

Nel 2006 in 30 comuni umbri non è stato denunciato alcun protesta. In Umbria l'importo medio dei protesti è di 2.333 euro, nella provincia di Perugia 2.268 euro, in quella di Terni 2.131 euro. Il dato nazionale è leggermente superiore (2.501 euro).

### Indici delle imprese attive

Secondo le informazioni tratte dai Registri sulle imprese delle Camere di commercio, in Umbria nel 2006 sono attive 9,7 imprese ogni km<sup>2</sup> di superficie territoriale. Il valore nazionale, pari a 17,1 imprese per km<sup>2</sup>, risulta inferiore solo a quello di 5 comuni umbri: Bastia umbra (72,8), Terni (38), Perugia (31,0), Corciano (25,6) e Deruta (22,5). Il comune di Torgiano è perfettamente in linea con il dato medio nazionale.

Riguardo alla forma giuridica delle imprese attive, in Umbria il 65,4% sono ditte individuali, il 20,9% società di persone, l'11,8 società di capitali. Le due province umbre non presentano significative differenze rispetto al dato medio regionale. A livello nazionale si ha una quota leggermente più alta di ditte individuali (66,6%) e di società di capitali (13,8), mentre più bassa è la quota percentuale di società di persone (17,5).

La quota di imprese artigiane sul totale delle attive è in Umbria il 30%, lievemente superiore al livello nazionale (28,5%). Analizzando i dati a livello territoriale, si nota che in 17 comuni umbri la quota è superiore al 33,3% cioè oltre 1 impresa attiva su 3 è di tipo artigianale.

Ogni 100 imprese attive vi sono in Umbria (e in Italia nel suo complesso) 8,2 persone nate all'estero titolari di cariche in imprese. Il valore della provincia di Perugia (8,8%) è in linea con quello regionale e nazionale, mentre il valore della provincia di Terni è inferiore di quasi due punti (6,4%).

Relativamente all'andamento demografico delle imprese nel corso del 2006, il saldo tra iscrizioni e cancellazioni nei registri delle Camere di commercio, in Umbria è positivo anche se la crescita è dimezzata rispetto a quella media nazionale (il saldo per 100 imprese attive in Italia è pari a 1,0, in Umbria 0,5). La provincia di Perugia ha un saldo positivo pari a 0,8 per 100 imprese attive, la provincia di Terni negativo pari a -0,7. Sono 46 i comuni umbri (esattamente la metà del totale) che hanno il saldo tra iscrizioni e cancellazioni maggiore o uguale a zero.

In base alle informazioni desunte dall'Archivio statistico delle imprese attive, in Italia nel settore dei servizi si concentra il 74,7% delle imprese totali,<sup>1</sup> nel settore industriale il 25,3%. In Umbria la quota di imprese del settore dei servizi è 72,7% (71,8 nella provincia di Perugia, 75,6 in quella di Terni), la quota delle imprese del settore industriale è 27,3% (28,2 nella provincia di Perugia, 24,4 nella provincia di Terni).

In termini di addetti, in Italia il settore dei servizi rappresenta il 61,6%, l'industria il 38,4. In Umbria le due quote sono rispettivamente del 57,2 e 42,8%. La quota di addetti nel settore dei servizi è maggiore nella provincia di Terni (60,1%) rispetto alla provincia di Perugia (56,4%), nella quale al contrario è maggiore, rispetto a quella di Terni la quota di addetti nell'industria (43,6, contro il 39,9%).

In media ogni impresa occupa in Italia 3,9 addetti, in Umbria 3,6. Il numero medio di addetti nelle imprese industriali nella regione è pari a 5,6, leggermente inferiore al dato nazionale (5,9). Le imprese umbre attive nei servizi hanno una dimensione media di 2,8 addetti, 0,4 punti percentuali in meno del valore nazionale (3,2%). I dati provinciali sulla dimensione media delle imprese sono in linea con quelli regionali.

In Italia il 58,2% delle imprese attive nell'industria e nei servizi impiega solo un addetto; la quota percentuale di imprese con 2-5 addetti è 31,7 mentre le imprese che impiegano più di 5 addetti rappresentano solamente il 10,1%. La composizione delle imprese per classi di ampiezza dell'Umbria (e in

<sup>1</sup> Vedi note metodologiche, paragrafo 5, nota 4

modo analogo delle due province) si discosta di pochi punti percentuali rispetto a quella nazionale: 55,4 è la percentuale di imprese umbre con un solo addetto, 33,8 la quota di imprese con numero di addetti compreso tra 2 e 5 e 10,8 la percentuale di imprese con oltre 5 addetti.

### Indici degli sportelli bancari

In Umbria nel 2006 sono presenti 6,5 sportelli bancari ogni 100 km<sup>2</sup> di superficie territoriale. Il valore della provincia di Perugia (6,7) è in linea con quello regionale, mentre più basso è il dato della provincia di Terni (5,9). In Italia il territorio è dotato in misura maggiore di sportelli bancari, presenti in numero pari a 10,7 ogni 100 km<sup>2</sup> di superficie. Bastia Umbra è il comune più dotato con un valore di circa 6 volte (65,2) quello nazionale; sono 7 i comuni, che oltre Bastia Umbra, hanno l'indice superiore al dato medio italiano: Perugia (26,0), Terni (25,0), Deruta (15,8), Foligno (14,4), Corciano (14,1), San Gemini (10,9).

Per effetto della bassa densità demografica che caratterizza l'Umbria, se il numero di sportelli bancari viene rapportato alla popolazione residente anziché alla superficie territoriale, l'Umbria non risulta più carente di strutture rispetto all'Italia ma al contrario risulta più dotata. Nella regione si hanno 6,3 sportelli bancari ogni 10.000 abitanti contro un valore nazionale di 5,5.

Presso gli sportelli bancari dell'Umbria risultano 182,6 milioni di euro impiegati ogni 100 milioni di euro depositati (190,9 nella provincia di Perugia e 155 nella provincia di Terni), in Italia mediamente ne risultano 188,3.

Il valore medio degli impieghi e dei depositi per sportello bancario in Umbria è pari a 42,3 milioni di euro, significativamente inferiore al dato medio nazionale di 64,0 milioni di euro. Solamente nei comuni di Perugia e Terni il volume di affari gestito mediamente da ogni sportello bancario è vicino al dato nazionale, in tutti gli altri comuni umbri il valore dell'indice si mantiene nettamente al di sotto.

### Indici degli infortuni sul lavoro

Posto pari a 100 per ciascun territorio il totale degli infortuni sul lavoro denunciati all'Inail, risulta che in Italia 6,8 infortuni avvengono nel settore dell'agricoltura, 90,1 nell'industria e nei servizi, 3,1 tra i lavoratori dipendenti dallo Stato. In Umbria è maggiore che in Italia la percentuale di infortuni che avvengono in agricoltura (10,4), minore la percentuale relativa all'industria e servizi (86,2), sostanzialmente in linea quella dei dipendenti dello Stato (3,4). I dati della provincia di Perugia sono essenzialmente allineati con quelli regionali, mentre se ne discostano maggiormente quelli della provincia di Terni dove minore è la quota di infortuni in agricoltura (8,4) e maggiori le quote relative all'industria e servizi (87,5) e ai dipendenti dello Stato (4,1).

### Indici di ricettività turistica

Nel 2006 sono mediamente presenti sul territorio Italiano 44,7 esercizi di ricettività turistica ogni 100 km<sup>2</sup> di superficie territoriale. In Umbria il valore dell'indice è pari a 37,6 con una sensibile differenziazione tra le due province (41,3 nella provincia di Perugia, 26,7 in quella di Terni). I comuni che, rispetto alla propria superficie territoriale, sono i più dotati e il cui indice supera di oltre due volte il valore medio nazionale sono Assisi (160,0), Paciano (190,1), Bastia Umbra (123,1), Castiglione del Lago (95,4).

Anche in termini di offerta di posti letto, l'Umbria con 9,4 posti letto ogni km<sup>2</sup> di superficie, risulta meno dotata dell'Italia nel suo complesso (14,9). La provincia di Perugia, oltre ad avere un numero maggiore di strutture rispetto a quella di Terni, dispone anche di un numero più elevato di posti letto (10,7 ogni km<sup>2</sup> contro 5,8 della provincia di Terni).

Il diverso livello di dotazione in termini di strutture piuttosto che di posti letto che può caratterizzare un territorio dipende dalla dimensione media degli esercizi. Mediamente le strutture in Umbria hanno una dimensione più ridotta (25,1 posti letto) che in Italia (33,4); le strutture della provincia di Perugia una dimensione maggiore (25,8) di quelle di Terni (21,9).

In Umbria (e sostanzialmente in entrambe le province) solo il 18% delle strutture di ricettività turistica è composto da esercizi alberghieri, contro una percentuale nazionale del 25. Ciò vuol dire che sul territorio umbro, ancora più che sul quello nazionale, c'è una netta prevalenza (82%) delle strutture

complementari. Ciò è confermato, anche se in misura minore, in termini di posti letto: la percentuale di posti letto negli esercizi alberghieri rappresenta in Umbria il 36% dei posti letto totali; in Italia il 46.

Il numero di giorni che in media i turisti permangono nelle strutture ricettive è in Umbria pari a 2,8 (2,9 nella provincia di Perugia, 2,5 in quella di Terni), in Italia 3,9.

L'indice di utilizzazione degli esercizi di ricettività turistica è leggermente più basso in Umbria (21,0) che in Italia nel complesso (22,3). I valori provinciali indicano che il tasso di utilizzazione a Terni (17,8) è più basso rispetto a quello di Perugia (21,6).

### **Indici degli incidenti stradali**

Nel 2006 in Umbria si sono verificati 4,7 incidenti stradali ogni 1.000 veicoli circolanti, valore inferiore al dato medio nazionale pari a 5,1. Il dato della provincia di Perugia (4,5) è allineato con quello regionale mentre il valore della provincia di Terni (5,3) lo è con il dato nazionale.

La maggioranza di incidenti stradali è avvenuta su strade di tipo urbano: la quota di incidenti su strade urbane è in Italia 76,5%, in Umbria 67,3, nella provincia di Perugia 66,5, nella provincia di Terni 69,1.

L'analisi dell'incidentalità mostra una maggiore gravità degli incidenti in Umbria rispetto all'Italia nel suo complesso. In Umbria si sono avuti 11,5 morti in incidenti stradali ogni 100.000 abitanti contro un valore nazionale di 9,6. Il numero di persone decedute ogni 100 incidenti stradali è in Umbria pari a 2,8, valore leggermente superiore al dato medio nazionale (2,4) mentre nelle province di Perugia e di Terni l'indice di mortalità è rispettivamente 3,0 e 2,3. In media si sono avuti in Umbria 142,1 feriti ogni 100 incidenti stradali (144,3 nella provincia di Perugia, 136,8 in quella di Terni) quando il dato medio nazionale dell'indice di lesività è 139,8. L'indice di gravità attesta che nel 2006 ogni 100 infortunati (deceduti più feriti) vi sono state in Umbria 1,9 persone decedute, in Italia 1,7.

Si sono verificati nel 2006 in Umbria 41,1 incidenti stradali ogni 10.000 abitanti, 40,4 in Italia nel complesso. Il dato della provincia di Terni (45,8) è maggiore di quello della provincia di Perugia (39,5). Riguardo la numerosità degli incidenti per tipologia di strada, in Umbria si sono avuti 27,7 incidenti su strade urbane ogni 10.000 abitanti, 7,5 su strade statali e 3,4 ogni 10.000 abitanti su strade provinciali. A livello nazionale le percentuali sono rispettivamente 30,9 (strade urbane), 2,9 (strade statali), 3,1 (strade provinciali).

### **Indici sui bilanci delle amministrazioni comunali**

Nel 2006 in Umbria il grado di autonomia impositiva si attesta su un valore (52,6%) in linea con quello medio italiano (52,3%). Il dato della provincia di Perugia è quasi un punto percentuale superiore al dato regionale (53,5%), quello della provincia di Terni (49,8) è inferiore di quasi tre punti. I comuni umbri che si distinguono per avere un grado di autonomia particolarmente alto, superiore al 70%, sono: Piegara (76,4), Deruta (76,3), Corciano (74,8), Torgiano (74,3), Magione (72,5), Marciano (72,4), Passignano sul Trasimeno (70,8).

Per il complesso delle amministrazioni comunali italiane il grado di autonomia finanziaria è pari a 74,8%. L'indice in Umbria risulta di poco inferiore (73,2%), con una leggera differenza tra le due province (73,5 nella provincia di Perugia, 72,3 in quella di Terni). L'analisi a livello territoriale più fine mostra che il numero dei comuni con indice superiore al valore regionale eguaglia esattamente quello dei comuni il cui indice è inferiore.

La capacità di riscossione delle entrate correnti in Italia è del 69,1%, in Umbria il 70,6 (senza distinzioni sostanziali tra le due province). Il comune umbro con il più alto rapporto tra entrate correnti riscosse in conto competenza ed entrate correnti accertate è Assisi (89%), il comune con rapporto più basso è Spello (39,6%).

La capacità di riscossione delle entrate in conto capitale è in Umbria (40,1%) sensibilmente inferiore al valore medio nazionale (57,3%). Tuttavia in 16 comuni umbri il rapporto tra le entrate in conto capitale riscosse in conto competenza e le entrate in conto capitale accertate, supera il valore medio italiano. Tra questi, emergono per avere il rapporto superiore all'80%: Passignano sul Trasimeno (95,2), Montefranco (93,3), Assisi (93,0), Castel Giorgio (89,5) e Montecastrilli (84,5).

La capacità di spesa relativa alle spese correnti è in Umbria del 71,9%, di poco inferiore al dato nazionale (74,1%). Alcuni comuni umbri presentano il rapporto tra spese correnti sostenute in conto competenza e spese correnti impegnate al di sotto o al di sopra del valore medio nazionale di oltre 15 punti percentuali: Spello (31,4), Castel Giorgio (94,1), Pietralunga (91,2), Cerreto di Spoleto (90,4), Panicale (58,1).

La capacità di spesa relativa alle spese in conto capitale è invece in Umbria (25,1%) decisamente al di sotto del valore Italia nel suo complesso (39,4%). Sono soltanto cinque i comuni con il rapporto tra le spese in conto capitale sostenute in conto competenza e spese in conto capitale impegnate superiore al dato medio nazionale: Assisi (64,6%), Terni (57,9%), Montefranco (53,5%), Montefalco (45,3%), Umbertide (42,6%). Oltre il 30% dei comuni umbri (32 su 92 comuni totale) ha valore dell'indice particolarmente basso, inferiore al 10%.

L'incidenza delle spese di personale sulle entrate correnti dei comuni umbri è del 33,1%, leggermente superiore al valore nazionale (31,6%). La percentuale relativa alla provincia di Perugia (32,2) è di poco inferiore al valore regionale, mentre quella della provincia di Terni supera il valore medio della regione di quasi tre punti (36,0). Dall'analisi dell'indice a livello comunale emerge che l'incidenza delle spese di personale presenta un ampio campo di variazione; può essere meno del 20%, come accade a Spello (12,3%) e Nocera Umbra (18,6%) o più della metà delle entrate correnti: Poggiodomo (54,5), Polino (53,3), Vallo di Nera (51,1), Scheggino (50,5).

Tavola 5.1 - Indici demografici per comune - Provincia di Perugia - Anno 2006

COMUNI	Densità demografica	Rapporto di mascolinità	Tasso di incremento naturale	Tasso di incremento migratorio totale	Tasso di incremento migratorio interno	Tasso di incremento migratorio estero	Tasso di incremento migratorio per altri motivi	Tasso di incremento totale
Assisi	143,0	94,4	-1,3	11,4	6,7	4,1	0,5	10,1
Bastia Umbra	735,6	95,9	2,0	16,9	11,0	4,9	1,0	19,0
Bettona	90,8	94,7	-1,0	12,7	12,7	1,0	-1,0	11,8
Bevagna	89,1	98,4	-0,8	-3,2	-4,4	3,0	-1,8	-4,0
Campello sul Clitunno	49,2	100,2	-1,2	18,5	16,9	1,6	-	17,3
Cannara	126,1	98,2	-4,8	0,2	-	0,7	-0,5	-4,6
Cascia	18,0	96,5	-4,0	1,8	2,5	1,5	-2,2	-2,2
Castel Ritaldi	139,4	97,2	1,3	0,3	-3,8	4,1	-	1,6
Castiglione del Lago	73,0	94,6	-5,9	8,1	4,6	3,5	-	2,3
Cerreto di Spoleto	15,6	95,2	1,7	-8,5	-8,5	-	-	-6,8
Citerna	136,7	101,0	0,3	4,2	0,6	3,0	0,6	4,5
Città della Pieve	66,8	91,9	-3,4	9,8	5,3	4,6	-	6,5
Città di Castello	102,1	93,5	-2,1	4,1	0,6	4,5	-0,9	2,0
Collazzone	58,5	101,5	-4,3	28,8	18,0	11,5	-0,6	24,5
Corciano	285,4	95,2	4,5	36,8	32,6	5,0	-0,7	41,4
Costacciaro	32,3	92,5	-6,7	-1,5	-2,2	0,7	-	-8,2
Deruta	198,8	96,5	4,1	11,6	7,8	4,3	-0,5	15,8
Foligno	211,0	92,3	-1,8	24,7	4,5	5,8	14,5	23,0
Fossato di Vico	76,9	93,2	-2,2	30,2	19,8	13,1	-2,6	28,0
Fratra Todina	103,5	89,4	-1,1	8,9	6,1	2,8	-	7,7
Giano dell'Umbria	81,3	99,3	-0,6	14,5	3,6	12,8	-2,0	13,9
Gualdo Cattaneo	65,3	99,9	0,3	6,7	-0,3	7,6	-0,6	7,0
Gualdo Tadino	125,3	92,5	-4,5	5,2	2,3	4,4	-1,4	0,7
Gubbio	62,0	96,1	-2,1	0,4	-0,9	2,0	-0,7	-1,8
Lisciano Niccone	18,5	103,1	-10,6	-	-24,3	24,3	-	-10,6
Magione	105,3	96,6	-1,6	21,3	18,3	4,5	-1,6	19,7
Marsciano	109,1	96,3	-0,9	12,5	6,6	5,9	-	11,6
Massa Martana	49,2	103,2	-2,4	12,6	2,1	9,4	1,0	10,2
Monte Castello di Vibio	52,3	95,2	0,6	6,6	-3,0	9,6	-	7,2
Montefalco	82,3	97,2	-1,6	4,2	-1,4	5,6	-	2,6
Monteleone di Spoleto	10,6	108,3	-7,7	7,7	1,5	6,1	-	-
Monte Santa Maria Tiberina	17,2	108,2	-1,6	4,0	-1,6	5,7	-	2,4
Montone	31,8	98,5	-3,7	4,9	-2,5	8,0	-0,6	1,2
Nocera Umbra	38,8	97,3	-5,7	-1,0	-6,0	5,2	-0,2	-6,7
Norcia	18,1	95,9	0,4	0,8	-3,0	3,4	0,4	1,2
Paciano	58,5	99,6	-5,0	-8,1	-16,2	8,1	-	-13,1
Panicale	72,1	97,5	-2,3	6,7	3,0	7,2	-3,5	4,4
Passignano sul Trasimeno	68,0	95,3	0,7	21,6	14,9	6,8	-	22,4
Perugia	359,9	91,2	0,7	2,8	-3,8	6,5	0,1	3,4
Piegaro	37,4	94,2	-3,2	1,6	-1,9	3,5	-	-1,6
Pietralunga	16,6	99,9	-4,3	-	-1,7	2,1	-0,4	-4,3
Poggiodomo	3,8	88,9	-13,0	-	-	-	-	-13,0
Preci	9,6	95,5	-15,2	21,6	15,2	6,3	-	6,3
San Giustino	135,4	96,0	-0,5	11,7	9,2	3,0	-0,6	11,2
Sant'Anatolia di Narco	12,3	106,4	-17,2	27,5	15,5	12,0	-	10,3
Scheggia e Pascelupo	23,8	93,4	-7,9	3,3	-2,6	3,9	2,0	-4,6
Scheggino	13,2	100,9	-12,8	6,4	2,1	8,6	-4,3	-6,4
Sellano	13,8	97,0	-16,8	3,4	0,8	4,2	-1,7	-13,4
Sigillo	94,9	95,4	-2,0	6,0	3,6	4,8	-2,4	4,0
Spello	139,5	95,0	-4,2	1,2	-1,4	4,1	-1,5	-3,0
Spoleto	110,5	94,6	-3,0	1,1	-1,1	5,1	-2,9	-1,9
Todi	75,9	94,6	-5,2	-1,4	-5,5	4,9	-0,8	-6,7
Torgiano	158,8	95,9	1,2	24,4	22,7	2,9	-1,2	25,6
Trevi	114,6	94,9	-4,1	7,5	2,3	5,2	-	3,4
Tuoro sul Trasimeno	68,2	93,3	-0,8	1,6	-6,1	6,6	1,1	0,8
Umbertide	80,3	94,9	-	13,0	6,8	6,0	0,1	13,0
Valfabbrica	38,4	97,4	1,4	0,3	-3,4	2,5	1,1	1,7
Vallo di Nera	11,7	90,0	-21,0	-23,3	-23,3	4,7	-4,7	-44,2
Valtopina	36,0	98,0	-4,1	14,5	12,4	2,1	-	10,3
<b>Provincia di Perugia</b>	<b>101,8</b>	<b>94,1</b>	<b>-1,2</b>	<b>8,5</b>	<b>2,5</b>	<b>5,2</b>	<b>0,8</b>	<b>7,3</b>
<b>UMBRIA</b>	<b>103,2</b>	<b>93,7</b>	<b>-1,9</b>	<b>7,8</b>	<b>2,2</b>	<b>5,1</b>	<b>0,5</b>	<b>5,8</b>
<b>ITALIA</b>	<b>196,2</b>	<b>94,4</b>	<b>-</b>	<b>6,4</b>	<b>0,4</b>	<b>3,8</b>	<b>2,3</b>	<b>6,4</b>

Fonte: Istat, Rilevazione su movimento e calcolo della popolazione residente annuale; Rilevazione su popolazione residente comunale per sesso, anno di nascita e stato civile



Tavola 5.1 segue - Indici demografici per comune - Provincia di Perugia - Anno 2006

COMUNI	Indice di invecchiamento	Indice di vecchiaia	Anziani per bambino	Indice di dipendenza strutturale	Indice della popolazione in età attiva	Indice di ricambio della popolazione in età attiva	Indice di carico dei figli per 100 donne in età feconda
Assisi	23,2	178,3	4,4	56,6	63,9	139,3	23,7
Bastia Umbra	18,8	129,6	3,1	50,0	66,7	103,8	24,9
Bettona	21,0	157,1	4,1	52,3	65,7	105,8	22,3
Bevagna	24,2	183,0	4,5	60,0	62,5	128,6	25,3
Campello sul Clitunno	24,9	202,0	5,1	59,3	62,8	118,0	22,0
Cannara	21,9	169,4	4,1	53,4	65,2	99,5	23,3
Cascia	23,1	160,5	4,7	60,0	62,5	72,9	22,0
Castel Ritaldi	20,2	141,4	3,1	52,7	65,5	98,1	27,3
Castiglione del Lago	24,6	197,9	5,1	58,8	63,0	118,2	22,2
Cerreto di Spoleto	27,5	192,2	4,5	71,9	58,2	140,4	30,1
Citerna	20,8	149,3	3,8	53,1	65,3	103,9	23,4
Città della Pieve	25,5	213,4	5,7	59,7	62,6	107,5	20,7
Città di Castello	22,3	173,7	4,4	54,3	64,8	120,7	22,6
Collazzone	22,0	163,6	3,7	54,8	64,6	128,7	25,5
Corciano	17,6	119,7	2,7	47,8	67,7	114,2	26,2
Costacciaro	27,4	246,6	6,3	62,6	61,5	126,2	20,8
Deruta	21,4	157,9	3,5	53,6	65,1	137,6	26,7
Foligno	23,1	186,5	4,5	55,0	64,5	131,3	22,9
Fossato di Vico	22,6	181,9	4,0	53,8	65,0	138,1	24,3
FratTA Todina	26,8	198,4	5,8	67,5	59,7	134,6	21,1
Giano dell'Umbria	22,5	158,8	4,2	57,9	63,3	103,3	24,4
Gualdo Cattaneo	25,3	212,7	5,7	59,4	62,7	102,8	20,9
Gualdo Tadino	24,1	197,2	5,0	57,1	63,7	130,0	21,6
Gubbio	22,9	171,9	4,6	56,8	63,8	120,2	22,2
Lisciano Niccone	25,3	267,7	8,3	53,3	65,2	75,6	14,5
Magione	22,5	172,1	3,8	55,1	64,5	135,4	26,0
Marsciano	22,6	163,0	4,1	57,3	63,6	91,0	24,2
Massa Martana	24,5	187,1	4,7	60,4	62,4	116,7	24,7
Monte Castello di Vibio	28,2	261,7	7,4	63,9	61,0	120,2	18,6
Montefalco	26,1	223,7	5,9	60,8	62,2	133,7	21,0
Monteleone di Spoleto	23,5	166,3	5,3	60,2	62,4	89,2	21,3
Monte Santa Maria Tiberina	23,4	177,9	5,2	57,8	63,4	117,7	21,6
Montone	24,0	198,5	4,5	56,6	63,8	108,3	25,1
Nocera Umbra	27,1	246,2	5,7	61,7	61,8	142,9	23,3
Norcia	22,5	151,6	4,0	59,8	62,6	91,1	25,9
Paciano	24,8	210,3	5,4	57,7	63,4	111,4	22,1
Panicale	23,8	179,8	4,6	58,9	62,9	126,3	24,5
Passignano sul Trasimeno	22,4	168,8	4,0	55,6	64,3	121,0	25,6
Perugia	21,5	164,1	3,8	53,0	65,4	130,2	23,7
Piegara	24,6	206,1	4,9	57,4	63,5	133,6	23,1
Pietralunga	27,5	236,5	7,0	64,5	60,8	112,3	19,6
Poggiodomo	47,7	1460,0	36,5	104,0	49,0	700,0	8,7
Preci	29,1	343,3	11,5	60,2	62,4	85,0	12,6
San Giustino	22,3	175,4	4,3	54,0	65,0	133,5	22,4
Sant'Anatolia di Narco	26,2	242,9	6,4	58,7	63,0	94,1	19,0
Scheggia e Pascelupo	30,9	299,4	6,7	70,1	58,8	208,9	24,2
Scheggino	28,3	216,4	4,1	70,7	58,6	200,0	36,4
Sellano	34,1	322,4	6,6	80,7	55,3	108,0	28,1
Sigillo	26,2	212,0	5,5	62,8	61,4	170,5	22,2
Spello	23,2	191,4	4,4	54,5	64,7	144,4	23,7
Spoleto	25,2	215,6	5,3	58,3	63,2	141,3	22,3
Todi	27,2	232,9	6,3	63,6	61,1	127,7	20,7
Torgiano	20,0	144,9	3,4	51,1	66,2	136,1	25,1
Trevi	22,7	187,1	4,5	53,6	65,1	128,8	22,1
Tuoro sul Trasimeno	25,5	203,4	4,6	61,4	62,0	161,1	26,2
Umbertide	23,2	181,2	4,2	56,3	64,0	114,4	24,6
Valfabbrica	22,5	179,5	4,5	53,9	65,0	129,5	22,2
Vallo di Nera	28,3	253,2	5,4	65,4	60,5	310,0	25,9
Valtopina	24,9	206,3	4,1	58,7	63,0	164,4	29,4
<b>Provincia di Perugia</b>	<b>22,8</b>	<b>177,0</b>	<b>4,3</b>	<b>55,4</b>	<b>64,3</b>	<b>125,1</b>	<b>23,4</b>
<b>UMBRIA</b>	<b>23,4</b>	<b>185,9</b>	<b>4,5</b>	<b>56,1</b>	<b>64,1</b>	<b>132,1</b>	<b>22,9</b>
<b>ITALIA</b>	<b>19,9</b>	<b>141,7</b>	<b>3,5</b>	<b>51,6</b>	<b>66,0</b>	<b>111,9</b>	<b>23,9</b>

Fonte: Istat, Rilevazione su movimento e calcolo della popolazione residente annuale; Rilevazione su popolazione residente comunale per sesso, anno di nascita e stato civile

Tavola 5.2 - Indici demografici per comune - Provincia di Terni – Anno 2006

COMUNI	Densità demografica	Rapporto di mascolinità	Tasso di incremento naturale	Tasso di incremento migratorio totale	Tasso di incremento migratorio interno	Tasso di incremento migratorio estero	Tasso di incremento migratorio per altri motivi	Tasso di incremento totale
Acquasparta	62,0	93,9	1,8	8,8	6,5	4,3	-2,0	10,6
Allerona	22,6	95,8	-4,3	7,5	4,8	2,2	0,5	3,2
Alviano	64,3	94,2	-3,9	6,5	4,6	2,0	-	2,6
Amelia	88,5	95,9	-3,9	9,3	6,4	4,9	-2,0	5,4
Arrone	67,5	96,4	-7,3	20,8	14,2	5,8	0,7	13,5
Attigliano	170,0	98,2	-6,8	14,1	10,2	6,8	-2,8	7,3
Avigliano Umbro	48,5	102,2	-4,4	-5,2	-8,8	3,6	-	-9,6
Baschi	40,0	95,4	-7,3	12,5	13,9	2,2	-3,7	5,1
Calvi dell'Umbria	40,3	96,6	-9,2	-3,8	-10,8	5,9	1,1	-12,9
Castel Giorgio	51,6	90,4	-15,5	13,7	10,1	3,7	-	-1,8
Castel Viscardo	115,8	94,6	-8,5	3,9	-1,0	3,9	1,0	-4,6
Fabro	81,1	98,3	-7,2	10,8	2,9	7,6	0,4	3,6
Ferentillo	27,4	95,6	-12,0	5,7	1,0	4,7	-	-6,3
Ficulle	26,5	97,9	-2,9	-	-4,1	4,1	-	-2,9
Giove	124,0	94,3	-2,1	2,1	1,6	2,1	-1,6	-
Guardea	47,4	94,7	-6,0	22,2	13,5	8,7	-	16,2
Lugnano in Teverina	53,6	105,7	-4,4	-14,3	-8,1	-3,7	-2,5	-18,7
Montecastrilli	80,5	95,7	0,6	12,6	8,0	4,6	-	13,2
Montecchio	35,5	93,5	-9,7	-1,1	-5,2	4,6	-0,6	-10,9
Montefrancon	126,6	96,9	-5,4	-7,7	-11,6	4,6	-0,8	-13,2
Montegabbione	23,6	104,2	-13,1	-8,2	-15,5	8,2	-0,8	-21,2
Monteleone d'Orvieto	67,3	93,0	-3,8	12,5	4,4	8,1	-	8,8
Narni	102,6	92,6	-3,8	4,0	2,8	2,6	-1,4	0,1
Orvieto	74,2	91,1	-5,8	3,7	-0,3	3,7	0,3	-2,1
Otricoli	69,2	97,5	-4,3	10,6	0,5	10,6	-0,5	6,4
Parrano	14,5	95,6	-10,2	-13,7	-6,8	-1,7	-5,1	-23,9
Penna in Teverina	109,4	91,4	-4,6	-0,9	-4,6	3,7	-	-5,5
Polino	14,6	113,5	-14,2	28,4	28,4	-	-	14,2
Porano	141,2	88,4	-2,1	13,1	10,0	3,2	-	11,0
San Gemini	168,5	95,9	-1,1	3,0	3,4	1,1	-1,5	1,9
San Venanzo	13,8	100,3	-5,6	10,7	0,4	10,3	-	5,2
Stroncone	66,7	98,2	-0,8	8,0	5,1	2,7	0,2	7,2
Terni	518,2	89,9	-3,5	5,7	-	5,5	0,2	2,3
<b>Provincia di Terni</b>	<b>107,4</b>	<b>92,3</b>	<b>-4,1</b>	<b>5,9</b>	<b>1,5</b>	<b>4,7</b>	<b>-0,3</b>	<b>1,8</b>
<b>UMBRIA</b>	<b>103,2</b>	<b>93,7</b>	<b>-1,9</b>	<b>7,8</b>	<b>2,2</b>	<b>5,1</b>	<b>0,5</b>	<b>5,8</b>
<b>ITALIA</b>	<b>196,2</b>	<b>94,4</b>	<b>-</b>	<b>6,4</b>	<b>0,4</b>	<b>3,8</b>	<b>2,3</b>	<b>6,4</b>

Fonte: Istat, Rilevazione su movimento e calcolo della popolazione residente annuale; Rilevazione su popolazione residente comunale per sesso, anno di nascita e stato civile

Tavola 5.2 segue - Indici demografici per comune - Provincia di Terni - Anno 2006

COMUNI	Indice di invecchiamento	Indice di vecchiaia	Anziani per bambino	Indice di dipendenza strutturale	Indice della popolazione in età attiva	Indice di ricambio della popolazione in età attiva	Indice di carico dei figli per 100 donne in età feconda
Acquasparta	24,8	184,3	3,7	62,1	61,7	134,6	31,0
Allerona	25,3	228,0	6,6	57,4	63,5	100,0	17,8
Alviano	24,6	169,1	4,4	64,4	60,8	106,2	25,8
Amelia	24,5	206,7	5,4	57,1	63,6	135,8	20,8
Arrone	24,0	207,5	5,2	55,2	64,4	147,6	20,9
Attigliano	24,7	219,0	5,5	56,1	64,1	132,9	20,0
Avigliano Umbro	23,6	193,7	4,6	55,7	64,2	172,7	24,0
Baschi	28,0	236,8	5,6	66,2	60,2	163,9	24,5
Calvi dell'Umbria	31,1	293,8	9,2	71,4	58,4	142,3	17,7
Castel Giorgio	29,0	305,8	7,7	62,4	61,6	152,2	18,8
Castel Viscardo	26,1	228,4	6,6	60,2	62,4	124,1	19,6
Fabro	25,8	223,3	5,3	59,7	62,6	143,8	23,0
Ferentillo	28,5	261,5	6,3	65,0	60,6	150,6	22,4
Ficulle	27,1	242,7	7,6	62,1	61,7	142,4	17,3
Giove	25,5	219,2	4,9	59,0	62,9	143,4	24,9
Guarda	26,9	223,1	5,6	64,0	61,0	163,8	23,3
Lugnano in Teverina	26,8	266,9	7,2	58,4	63,1	161,4	18,4
Montecastrilli	20,8	155,2	4,0	52,0	65,8	111,1	22,3
Montecchio	29,1	248,0	7,2	69,1	59,1	113,2	19,1
Montefranco	23,6	189,4	4,2	56,5	63,9	180,0	26,9
Montegabbione	29,2	285,5	9,3	65,2	60,5	185,1	17,0
Monteleone d'Orvieto	29,6	289,6	7,5	66,2	60,2	132,4	19,7
Narni	25,3	217,5	5,4	58,6	63,1	163,1	22,1
Orvieto	26,5	242,4	6,4	59,9	62,5	142,6	19,2
Otricoli	26,8	219,0	6,0	64,1	60,9	135,8	22,5
Parrano	32,5	361,5	7,5	70,8	58,5	181,8	21,4
Penna in Teverina	25,6	191,1	4,4	63,8	61,0	164,9	28,6
Polino	34,2	421,7	19,4	73,2	57,7	100,0	10,4
Porano	21,6	163,9	3,8	53,3	65,2	137,5	24,3
San Gemini	22,1	176,0	4,3	53,0	65,4	134,8	22,5
San Venanzo	25,7	217,4	5,6	60,1	62,5	117,7	21,1
Stroncone	24,0	193,1	4,9	57,2	63,6	147,3	23,0
Terni	24,4	209,1	5,2	56,6	63,9	166,2	21,5
<b>Provincia di Terni</b>	<b>25,0</b>	<b>213,7</b>	<b>5,3</b>	<b>58,0</b>	<b>63,3</b>	<b>153,7</b>	<b>21,6</b>
<b>UMBRIA</b>	<b>23,4</b>	<b>185,9</b>	<b>4,5</b>	<b>56,1</b>	<b>64,1</b>	<b>132,1</b>	<b>22,9</b>
<b>ITALIA</b>	<b>19,9</b>	<b>141,7</b>	<b>3,5</b>	<b>51,6</b>	<b>66,0</b>	<b>111,9</b>	<b>23,9</b>

Fonte: Istat, Rilevazione su movimento e calcolo della popolazione residente annuale; Rilevazione su popolazione residente comunale per sesso, anno di nascita e stato civile

Tavola 5.3 - Indici demografici della popolazione residente straniera per comune - Provincia di Perugia - Anno 20

COMUNI	Residenti stranieri di sesso maschile per 100 residenti totali di sesso maschile	Residenti stranieri di sesso femminile per 100 residenti totali di sesso femminile	Residenti stranieri per 100 residenti totali	Tasso di incremento naturale della popolazione residente straniera	Tasso di incremento migratorio totale della popolazione residente straniera	Tasso di incremento totale della popolazione residente straniera
Assisi	7,9	8,1	8,0	1,8	5,4	7,2
Bastia Umbra	6,5	7,2	6,8	2,3	12,8	15,1
Bettona	10,4	8,2	9,3	2,7	0,3	2,9
Bevagna	6,5	6,3	6,4	2,7	-8,2	-5,5
Campello sul Clitunno	4,0	5,2	4,6	-	2,7	2,7
Cannara	6,0	5,3	5,7	2,2	2,2	4,4
Cascia	2,9	3,4	3,2	-	7,0	7,0
Castel Ritaldi	9,8	9,4	9,6	2,3	-3,3	-1,0
Castiglione del Lago	9,6	9,1	9,4	1,1	1,5	2,6
Cerreto di Spoleto	3,0	4,8	3,9	2,1	-6,4	-4,3
Citerna	6,1	5,6	5,8	1,0	-4,6	-3,6
Città della Pieve	7,2	7,6	7,4	1,1	2,8	3,9
Città di Castello	6,1	6,2	6,2	2,2	4,3	6,5
Collazzone	11,9	10,1	11,0	1,2	15,7	16,9
Corciano	6,4	7,7	7,1	1,5	10,6	12,1
Costacciaro	7,2	5,6	6,4	2,4	-1,2	1,2
Deruta	7,3	7,5	7,4	1,6	6,2	7,8
Foligno	8,6	7,8	8,2	2,0	13,2	15,2
Fossato di Vico	13,6	13,4	13,5	2,1	17,4	19,5
Fratta Todina	7,4	8,5	7,9	0,7	-	0,7
Giano dell'Umbria	13,6	10,6	12,1	2,5	13,9	16,4
Gualdo Cattaneo	11,0	7,3	9,1	1,9	1,1	3,0
Gualdo Tadino	9,8	8,5	9,1	1,9	4,0	5,9
Gubbio	4,5	4,8	4,7	1,4	-2,6	-1,2
Lisciano Niccone	19,8	15,8	17,8	0,9	11,8	12,7
Magione	7,0	7,2	7,1	1,8	5,8	7,7
Marsciano	8,2	8,4	8,3	1,9	8,6	10,5
Massa Martana	14,3	9,8	12,1	3,3	2,9	6,2
Monte Castello di Vibio	7,4	6,9	7,1	2,6	0,9	3,4
Montefalco	7,1	6,1	6,6	1,4	5,5	6,9
Monteleone di Spoleto	3,5	4,2	3,8	-4,2	12,5	8,3
Monte Santa Maria Tiberina	9,0	8,1	8,6	1,0	4,9	5,8
Montone	7,8	7,5	7,7	1,6	2,5	4,1
Nocera Umbra	9,2	7,4	8,3	1,8	5,5	7,4
Norcia	8,9	7,2	8,0	1,3	2,5	3,8
Paciano	9,6	9,3	9,5	-	-	-
Panicale	8,5	8,4	8,5	1,5	1,5	3,0
Passignano sul Trasimeno	10,4	9,4	9,9	2,3	8,5	10,8
Perugia	8,7	9,5	9,2	2,0	3,5	5,5
Piegara	7,2	7,4	7,3	3,1	5,4	8,5
Pietralunga	4,3	5,7	5,0	1,8	6,3	8,1
Poggiodomo	2,8	1,2	2,0	-	-	-
Preci	9,1	8,9	9,0	-	2,9	2,9
San Giustino	5,7	6,0	5,9	1,8	6,5	8,3
Sant'Anatolia di Narco	6,0	7,8	6,8	-2,7	18,9	16,2
Scheggia e Pascelupo	6,3	4,6	5,4	-	21,6	21,6
Scheggino	6,0	6,0	6,0	-	7,4	7,4
Sellano	2,7	3,5	3,1	-	8,5	8,5
Sigillo	3,1	3,9	3,5	3,6	4,7	8,3
Spello	5,2	5,7	5,4	1,3	0,2	1,5
Spoleto	6,6	6,6	6,6	1,8	7,6	9,4
Todi	6,5	6,5	6,5	0,9	1,9	2,9
Torgiano	5,1	5,2	5,2	1,0	10,9	12,0
Trevi	9,3	9,7	9,5	1,7	4,9	6,7
Tuoro sul Trasimeno	9,8	9,2	9,5	0,9	6,6	7,5
Umbertide	12,1	10,5	11,3	2,0	6,6	8,5
Valfabbrica	7,7	8,2	7,9	2,9	2,6	5,5
Vallo di Nera	7,0	7,2	7,1	3,3	-6,6	-3,3
Valtopina	7,8	9,5	8,6	1,6	-	1,6
<b>Provincia di Perugia</b>	<b>7,9</b>	<b>7,9</b>	<b>7,9</b>	<b>1,8</b>	<b>5,4</b>	<b>7,2</b>
<b>UMBRIA</b>	<b>7,2</b>	<b>7,4</b>	<b>7,3</b>	<b>1,8</b>	<b>5,6</b>	<b>7,4</b>
<b>ITALIA</b>	<b>5,1</b>	<b>4,8</b>	<b>5,0</b>	<b>1,9</b>	<b>7,6</b>	<b>9,6</b>

Fonte: Istat, Rilevazione su movimento e calcolo della popolazione straniera residente; Rilevazione su popolazione residente comunale straniera per sesso ed anno di nascita

**Tavola 5.3 segue - Indici demografici della popolazione residente straniera per comune - Provincia di Perugia - Anno 2006**

COMUNI	Residenti stranieri di stranieri di 0-14 anni per 100 residenti	Residenti stranieri di stranieri di 15-24 anni per 100 residenti	Residenti stranieri di stranieri di 25-39 anni per 100 residenti	Residenti stranieri di stranieri di 40-64 anni per 100 residenti	Residenti stranieri di stranieri di 65 anni e oltre per 100 residenti
Assisi	19,6	10,0	39,9	26,2	4,3
Bastia Umbra	19,5	15,5	40,1	22,8	2,1
Bettona	17,8	11,0	37,6	29,1	4,5
Bevagna	21,8	13,1	35,5	25,9	3,7
Campello sul Clitunno	23,9	13,3	31,0	26,5	5,3
Cannara	17,9	17,9	40,3	23,5	0,4
Cascia	13,5	9,6	38,5	36,5	1,9
Castel Ritaldi	21,9	15,0	37,9	20,9	4,3
Castiglione del Lago	19,9	14,5	31,7	29,6	4,3
Cerreto di Spoleto	13,0	17,4	28,3	39,1	2,2
Citerna	17,6	10,4	43,0	25,9	3,1
Città della Pieve	20,7	14,9	30,8	28,3	5,3
Città di Castello	19,1	10,7	42,2	25,5	2,5
Collazzone	18,7	15,0	33,1	30,1	3,1
Corciano	20,8	13,3	39,8	24,3	1,8
Costacciaro	27,1	14,1	41,1	16,5	1,2
Deruta	21,5	10,7	41,0	23,8	3,0
Foligno	22,3	14,5	36,8	24,5	1,9
Fossato di Vico	23,5	16,9	39,1	18,6	1,9
FratTA Todina	18,8	11,8	32,6	29,2	7,6
Giano dell'Umbria	23,6	15,4	39,0	20,6	1,4
Gualdo Cattaneo	15,1	13,7	41,1	26,8	3,3
Gualdo Tadino	22,9	15,1	32,9	26,4	2,7
Gubbio	18,4	12,2	37,2	29,0	3,2
Lisciano Niccone	13,7	13,7	24,8	41,0	6,8
Magione	22,0	12,8	39,0	23,0	3,2
Marsciano	26,1	11,7	38,4	22,6	1,2
Massa Martana	28,4	12,3	37,6	19,8	1,9
Monte Castello di Vibio	18,5	12,6	32,8	27,7	8,4
Montefalco	18,8	17,2	34,3	27,6	2,1
Monteleone di Spoleto	12,0	12,0	48,0	28,0	-
Monte Santa Maria Tiberina	28,3	11,3	21,7	34,0	4,7
Montone	19,4	10,5	33,0	33,9	3,2
Nocera Umbra	23,8	14,7	33,2	25,3	3,0
Norcia	22,8	18,5	31,4	25,3	2,0
Paciano	17,2	12,9	29,0	38,7	2,2
Panicale	15,8	15,0	28,1	34,9	6,2
Passignano sul Trasimeno	20,7	13,8	34,2	26,2	5,1
Perugia	18,7	13,1	40,1	26,1	2,0
Piegaro	17,3	13,3	31,8	31,7	5,9
Pietralunga	16,4	12,1	30,9	32,8	7,8
Poggiodomo	-	33,3	33,4	33,3	-
Preci	9,9	12,7	32,4	40,8	4,2
San Giustino	21,0	13,5	35,8	27,1	2,6
Sant'Anatolia di Narco	7,5	20,0	15,0	50,0	7,5
Scheggia e Pascelupo	20,7	18,3	30,5	30,5	-
Scheggino	10,7	10,7	46,4	28,6	3,6
Sellano	18,9	5,4	35,2	32,4	8,1
Sigillo	17,0	18,2	28,4	34,1	2,3
Spello	17,3	14,5	38,8	27,2	2,2
Spoleto	20,3	14,7	34,8	27,3	2,9
Todi	17,2	14,7	32,5	29,5	6,1
Torgiano	24,8	9,4	41,6	22,6	1,6
Trevi	21,3	14,4	37,4	23,3	3,6
Tuoro sul Trasimeno	16,3	10,0	32,2	31,3	10,2
Umbertide	21,4	11,7	35,9	26,5	4,5
Valfabbrica	23,9	13,6	31,8	28,9	1,8
Vallo di Nera	30,0	13,3	43,4	10,0	3,3
Valtopina	26,2	13,5	32,5	24,6	3,2
<b>Provincia di Perugia</b>	<b>20,1</b>	<b>13,3</b>	<b>37,6</b>	<b>26,2</b>	<b>2,8</b>
<b>UMBRIA</b>	<b>19,6</b>	<b>13,3</b>	<b>37,7</b>	<b>26,6</b>	<b>2,8</b>
<b>ITALIA</b>	<b>19,6</b>	<b>12,2</b>	<b>40,2</b>	<b>25,9</b>	<b>2,1</b>

Fonte: Istat, Rilevazione su movimento e calcolo della popolazione straniera residente; Rilevazione su popolazione residente comunale straniera per sesso ed anno di nascita

**Tavola 5.3 segue - Indici demografici della popolazione residente straniera per comune - Provincia di Perugia - Anno 2006**

COMUNI	Residenti stranieri con cittadinanza dell'Unione Europea per 100 residenti stranieri	Residenti stranieri con cittadinanza dell'Europa centro-orientale per 100 residenti stranieri	Residenti stranieri con cittadinanza dell'Africa settentrionale per 100 residenti stranieri	Residenti stranieri con cittadinanza dell'Asia per 100 residenti stranieri	Residenti stranieri con cittadinanza dell'America centro-meridionale per 100 residenti stranieri	Residenti stranieri con altra cittadinanza per 100 residenti stranieri
Assisi	12,7	54,0	17,9	3,7	6,0	5,7
Bastia Umbra	7,7	60,1	15,2	3,0	7,4	6,6
Bettona	13,1	52,1	17,8	6,0	2,9	8,1
Bevagna	7,8	41,1	43,3	2,5	2,2	3,1
Campello sul Clitunno	8,0	67,3	13,3	4,4	3,5	3,5
Cannara	9,8	28,7	47,0	3,8	4,7	6,0
Cascia	12,5	70,2	1,9	2,9	8,7	3,8
Castel Ritaldi	10,6	61,5	16,6	8,3	0,3	2,7
Castiglione del Lago	18,4	55,1	17,3	2,2	4,6	2,4
Cerreto di Spoleto	26,1	30,4	2,2	6,5	34,8	-
Citerna	8,8	31,6	37,8	16,1	4,1	1,6
Città della Pieve	18,1	50,2	9,4	14,7	4,9	2,7
Città di Castello	9,9	32,0	37,7	8,8	6,8	4,8
Collazzone	14,8	35,9	37,6	3,9	2,8	5,0
Corciano	9,5	41,5	7,4	7,2	23,5	10,9
Costacciaro	5,9	37,6	44,7	3,5	5,9	2,4
Deruta	8,8	46,8	24,4	5,5	9,0	5,5
Foligno	4,6	69,2	16,2	2,1	5,4	2,5
Fossato di Vico	3,0	54,3	15,3	3,3	5,2	18,9
Fratta Todina	13,2	34,7	29,2	10,4	2,8	9,7
Giano dell'Umbria	2,8	84,4	10,3	0,2	2,1	0,2
Gualdo Cattaneo	9,0	69,2	15,4	1,4	2,1	2,9
Gualdo Tadino	5,8	54,4	29,0	1,2	3,0	6,6
Gubbio	12,0	56,5	14,0	1,9	11,3	4,3
Lisciano Niccone	54,7	3,4	39,3	-	-	2,6
Magione	13,5	39,2	24,7	5,8	9,3	7,5
Marsciano	10,4	52,7	21,5	4,8	8,0	2,6
Massa Martana	8,0	66,2	22,8	0,4	1,5	1,1
Monte Castello di Vibio	31,1	30,2	22,7	4,2	-	11,8
Montefalco	5,8	73,0	11,9	2,4	2,9	4,0
Monteleone di Spoleto	12,0	84,0	-	-	4,0	-
Monte Santa Maria Tiberina	37,7	15,2	45,3	-	0,9	0,9
Montone	23,4	21,8	50,0	-	-	4,8
Nocera Umbra	6,7	54,2	34,1	1,4	2,6	1,0
Norcia	4,5	80,2	4,0	3,3	5,5	2,5
Paciano	41,9	20,5	16,1	3,2	4,3	14,0
Panicale	21,2	45,6	10,6	3,5	10,2	8,9
Passignano sul Trasimeno	17,6	51,7	20,2	2,0	4,6	3,9
Perugia	9,0	33,8	13,2	11,5	21,3	11,2
Piegara	26,6	39,1	14,8	5,9	7,7	5,9
Pietralunga	25,9	26,7	34,5	2,6	3,4	6,9
Poggiodomo	-	33,3	66,7	-	-	-
Preci	22,5	67,7	-	5,6	2,8	1,4
San Giustino	7,9	41,6	35,5	7,2	4,5	3,3
Sant'Anatolia di Narco	27,5	55,0	-	2,5	2,5	12,5
Scheggia e Pascelupo	12,2	45,1	35,4	-	6,1	1,2
Scheggino	10,7	71,4	-	-	3,6	14,3
Sellano	2,7	86,5	-	2,7	8,1	-
Sigillo	5,7	70,5	17,0	-	5,7	1,1
Spello	15,3	55,8	18,6	3,0	3,2	4,1
Spoleto	9,0	61,9	19,8	3,1	4,2	2,0
Todi	13,8	49,1	24,0	5,6	3,6	3,9
Torgiano	9,4	41,8	22,3	7,7	12,3	6,5
Trevi	9,2	77,1	3,1	4,3	5,7	0,6
Tuoro sul Trasimeno	33,2	35,5	19,1	3,9	2,8	5,5
Umbertide	12,8	33,5	39,9	4,3	5,2	4,3
Valfabbrica	16,8	28,2	40,0	7,5	4,6	2,9
Vallo di Nera	10,0	86,7	-	-	-	3,3
Valtopina	6,3	58,7	29,4	3,2	1,6	0,8
<b>Provincia di Perugia</b>	<b>10,4</b>	<b>47,2</b>	<b>19,2</b>	<b>6,2</b>	<b>10,6</b>	<b>6,4</b>
<b>UMBRIA</b>	<b>10,4</b>	<b>50,2</b>	<b>16,5</b>	<b>7,3</b>	<b>9,6</b>	<b>6,0</b>
<b>ITALIA</b>	<b>8,3</b>	<b>38,7</b>	<b>17,8</b>	<b>17,4</b>	<b>8,9</b>	<b>8,9</b>

Fonte: Istat, Rilevazione su movimento e calcolo della popolazione straniera residente; Rilevazione su popolazione residente comunale straniera per sesso ed anno di nascita

**Tavola 5.4 - Indici demografici della popolazione residente straniera per comune - Provincia di Terni - Anno 2006**

COMUNI	Residenti stranieri di sesso maschile per 100 residenti di sesso maschile	Residenti stranieri di sesso femminile per 100 residenti di sesso femminile	Residenti stranieri per 100 residenti totali	Tasso di incremento naturale della popolazione residente straniera	Tasso di incremento migratorio totale popolazione residente straniera	Tasso di incremento totale della popolazione residente straniera
Acquasparta	12,0	9,5	10,7	4,1	2,7	6,9
Allerona	3,5	4,0	3,8	1,5	5,9	7,4
Alviano	1,7	1,9	1,8	-	3,6	3,6
Amelia	4,2	4,5	4,3	1,6	7,8	9,5
Arrone	8,0	6,7	7,4	2,6	7,2	9,8
Attigliano	7,4	7,9	7,7	1,5	5,3	6,8
Avigliano Umbro	4,3	5,3	4,8	1,6	-12,0	-10,4
Baschi	4,8	5,2	5,0	2,2	1,5	3,7
Calvi dell'Umbria	4,9	4,4	4,6	2,4	3,6	6,1
Castel Giorgio	2,5	3,3	2,9	1,7	19,0	20,7
Castel Viscardo	5,4	5,2	5,3	0,6	2,5	3,2
Fabro	6,7	6,1	6,4	1,1	3,4	4,6
Ferentillo	5,5	7,8	6,7	2,5	8,3	10,8
Ficulle	7,1	7,6	7,3	0,8	-	0,8
Giove	3,2	4,1	3,7	1,5	6,0	7,5
Guardea	5,2	4,5	4,8	1,3	25,2	26,4
Lugnano in Teverina	3,9	3,2	3,6	-	-10,0	-10,0
Montecastrilli	6,8	7,4	7,1	1,8	11,0	12,8
Montecchio	8,0	4,9	6,4	0,9	3,7	4,6
Montefranco	5,5	5,8	5,7	3,9	-13,1	-9,2
Montegabbione	14,1	12,6	13,4	1,2	-0,6	0,6
Monteleone d'Orvieto	8,3	5,4	6,8	1,9	4,7	6,6
Narni	4,4	4,6	4,5	1,4	6,0	7,4
Orvieto	5,1	5,7	5,4	1,7	4,5	6,3
Otricoli	6,9	7,5	7,2	1,5	4,5	6,1
Parrano	7,1	7,8	7,4	4,4	-15,4	-11,0
Penna in Teverina	5,4	4,6	4,9	1,8	-5,5	-3,6
Polino	2,6	3,0	2,8	-	-11,8	-11,8
Porano	3,5	5,1	4,3	2,4	-	2,4
San Gemini	1,8	2,4	2,1	2,0	-1,0	1,0
San Venanzo	7,1	7,9	7,5	0,6	17,4	18,1
Stroncone	4,8	4,6	4,7	1,3	-11,0	-9,7
Terni	5,5	6,6	6,1	1,5	9,3	10,8
<b>Provincia di Terni</b>	<b>5,4</b>	<b>6,0</b>	<b>5,7</b>	<b>1,6</b>	<b>6,7</b>	<b>8,3</b>
<b>UMBRIA</b>	<b>7,2</b>	<b>7,4</b>	<b>7,3</b>	<b>1,8</b>	<b>5,6</b>	<b>7,4</b>
<b>ITALIA</b>	<b>5,1</b>	<b>4,8</b>	<b>5,0</b>	<b>1,9</b>	<b>7,6</b>	<b>9,6</b>

Fonte: Istat, Rilevazione su movimento e calcolo della popolazione straniera residente; Rilevazione su popolazione residente comunale straniera per sesso ed anno di nascita

**Tavola 5.4** segue - **Indici demografici della popolazione residente straniera per comune - Provincia di Terni - Anno 2006**

COMUNI	Residenti stranieri di 0-14 anni per 100 residenti stranieri	Residenti stranieri di 15-24 anni per 100 residenti stranieri	Residenti stranieri di 25-39 anni per 100 residenti stranieri	Residenti stranieri di 40-64 anni per 100 residenti stranieri	Residenti stranieri di 65 anni e oltre per 100 residenti stranieri
Acquasparta	30,7	14,8	36,7	16,3	1,5
Allerona	12,9	21,4	37,1	22,9	5,7
Alviano	10,7	10,7	35,7	39,3	3,6
Amelia	12,8	12,2	40,8	30,5	3,7
Arrone	23,0	15,7	35,3	24,0	2,0
Attigliano	14,0	11,8	38,2	33,1	2,9
Avigliano Umbro	9,2	10,9	37,1	36,1	6,7
Baschi	22,6	8,0	34,3	28,5	6,6
Calvi dell'Umbria	12,9	14,1	35,3	31,8	5,9
Castel Giorgio	12,5	10,9	34,4	40,6	1,6
Castel Viscardo	19,3	14,3	44,0	20,5	1,9
Fabro	18,5	11,8	43,8	22,5	3,4
Ferentillo	16,5	15,7	34,8	28,3	4,7
Ficulle	12,7	11,1	38,9	35,7	1,6
Giove	15,9	13,0	32,0	39,1	-
Guardea	17,8	14,4	30,0	32,2	5,6
Lugnano in Teverina	12,3	10,5	43,8	31,6	1,8
Montecastrilli	19,8	16,5	34,1	27,9	1,7
Montecchio	16,2	9,9	33,4	36,9	3,6
Montefranco	19,2	12,3	46,6	19,2	2,7
Montegabbione	18,5	14,2	29,6	30,9	6,8
Monteleone d'Orvieto	22,0	9,2	31,2	32,1	5,5
Narni	16,6	15,5	35,9	28,3	3,7
Orvieto	16,2	11,7	34,5	35,3	2,3
Otricoli	23,5	8,8	36,1	28,7	2,9
Parrano	14,0	7,0	41,8	34,9	2,3
Penna in Teverina	14,8	5,6	51,8	24,1	3,7
Polino	12,5	-	62,5	25,0	-
Porano	10,8	13,3	43,4	30,1	2,4
San Gemini	16,2	11,1	34,3	36,4	2,0
San Venanzo	21,1	10,3	38,4	29,1	1,1
Stroncone	20,4	14,7	40,5	21,3	3,1
Terni	17,6	13,6	39,4	27,4	2,0
<b>Provincia di Terni</b>	<b>17,8</b>	<b>13,3</b>	<b>38,2</b>	<b>28,2</b>	<b>2,5</b>
<b>UMBRIA</b>	<b>19,6</b>	<b>13,3</b>	<b>37,7</b>	<b>26,6</b>	<b>2,8</b>
<b>ITALIA</b>	<b>19,6</b>	<b>12,2</b>	<b>40,2</b>	<b>25,9</b>	<b>2,1</b>

Fonte: Istat, Rilevazione su movimento e calcolo della popolazione straniera residente; Rilevazione su popolazione residente comunale straniera per sesso ed anno di nascita



**Tavola 5.4 segue - Indici demografici della popolazione residente straniera per comune - Provincia di Terni - Anno 2006**

COMUNI	Residenti stranieri con cittadinanza dell'Unione Europea per 100 residenti stranieri	Residenti stranieri con cittadinanza dell'Europa centro-orientale per 100 residenti stranieri	Residenti stranieri con cittadinanza dell'Africa settentrionale per 100 residenti stranieri	Residenti stranieri con cittadinanza dell'Asia per 100 residenti stranieri	Residenti stranieri con cittadinanza dell'America centro-meridionale per 100 residenti stranieri	Residenti stranieri con altra cittadinanza per 100 residenti stranieri
Acquasparta	5,1	82,0	6,6	1,5	2,3	2,5
Allerona	5,7	79,9	2,9	-	2,9	8,6
Alviano	7,1	57,2	17,9	10,7	7,1	-
Amelia	20,5	56,3	4,3	5,1	7,3	6,5
Arrone	2,0	86,7	9,3	0,5	0,5	1,0
Attigliano	7,4	55,2	5,1	6,6	2,2	23,5
Avigliano Umbro	17,5	68,0	0,7	0,7	2,2	10,9
Baschi	21,2	58,8	1,2	2,4	8,2	8,2
Calvi dell'Umbria	32,8	60,9	1,6	-	3,1	1,6
Castel Giorgio	13,0	62,8	3,1	18,6	0,6	1,9
Castel Viscardo	15,2	74,2	3,4	2,2	3,9	1,1
Fabro	12,6	69,3	10,2	2,4	4,7	0,8
Ferentillo	19,0	57,2	3,2	0,8	12,7	7,1
Ficulle	15,9	68,3	4,3	4,3	-	7,2
Giove	15,6	74,4	-	7,8	2,2	-
Guarda	12,3	68,4	-	-	8,8	10,5
Lugnano in Teverina	21,2	63,2	5,3	1,1	6,1	3,1
Montecastrilli	8,1	74,8	9,0	-	6,3	1,8
Montecchio	2,7	68,5	17,8	-	5,5	5,5
Montefranco	29,6	56,8	0,6	-	3,1	9,9
Montegabbione	17,4	69,8	9,2	-	1,8	1,8
Monteleone d'Orvieto	12,6	52,5	6,1	18,9	6,4	3,5
Narni	9,8	66,5	5,8	7,2	5,1	5,6
Orvieto	12,5	77,2	2,2	2,2	2,2	3,7
Otricoli	7,0	88,4	-	2,3	-	2,3
Parrano	18,5	46,3	-	24,1	3,7	7,4
Penna in Teverina	-	75,0	-	-	-	25,0
Polino	12,0	64,0	3,6	7,2	12,0	1,2
Porano	17,2	55,5	1,0	17,2	5,1	4,0
San Gemini	21,1	32,0	26,3	10,9	3,4	6,3
San Venanzo	7,1	74,2	8,9	4,9	4,9	-
Stroncone	7,5	59,5	6,4	15,6	6,9	4,1
Terni	17,6	53,0	16,8	1,7	4,2	6,7
<b>Provincia di Terni</b>	<b>10,3</b>	<b>61,8</b>	<b>6,3</b>	<b>11,3</b>	<b>5,9</b>	<b>4,4</b>
<b>UMBRIA</b>	<b>10,4</b>	<b>50,2</b>	<b>16,5</b>	<b>7,3</b>	<b>9,6</b>	<b>6,0</b>
<b>ITALIA</b>	<b>8,3</b>	<b>38,7</b>	<b>17,8</b>	<b>17,4</b>	<b>8,9</b>	<b>8,9</b>

Fonte: Istat, Rilevazione su movimento e calcolo della popolazione straniera residente; Rilevazione su popolazione residente comunale straniera per sesso ed anno di nascita

Tavola 5.5 - Indici dei protesti per comune - Anno 2006

COMUNI	Importo medio dei protesti (in euro)	COMUNI	Importo medio dei protesti (in euro)
Assisi	3.149,5	Acquasparta	2.654,6
Bastia Umbra	2.250,6	Allerona	3.352,5
Bettona	-	Alviano	968,4
Bevagna	-	Amelia	3.218,7
Campello sul Clitunno	4.079,0	Arrone	1.132,0
Cannara	-	Attigliano	966,5
Cascia	1.892,4	Avigliano Umbro	1.016,9
Castel Ritaldi	866,8	Baschi	-
Castiglione del Lago	2.777,9	Calvi dell'Umbria	-
Cerreto di Spoleto	1.513,5	Castel Giorgio	-
Citerna	358,0	Castel Viscardo	304,0
Città della Pieve	1.289,8	Fabro	2.565,3
Città di Castello	1.932,9	Ferentillo	507,0
Collazzone	2.945,7	Ficulle	-
Corciano	-	Giove	3.851,3
Costacciaro	-	Guarda	2.300,8
Deruta	2.953,1	Lugnano in Teverina	1.841,7
Foligno	2.471,9	Montecastrilli	1.120,7
Fossato di Vico	-	Montecchio	-
Fratta Todina	555,8	Montefranco	674,4
Giano dell'Umbria	1.368,7	Montegabbione	1.107,0
Gualdo Cattaneo	1.497,4	Monteleone d'Orvieto	-
Gualdo Tadino	1.715,6	Narni	2.417,2
Gubbio	2.325,0	Orvieto	1.866,3
Lisciano Niccone	-	Otricoli	2.442,7
Magione	1.870,5	Parrano	-
Marsciano	1.632,9	Penna in Teverina	1.510,0
Massa Martana	3.658,4	Polino	-
Monte Castello di Vibio	1.164,4	Porano	470,0
Montefalco	1.059,9	San Gemini	539,7
Monteleone di Spoleto	2.147,8	San Venanzo	-
Monte Santa Maria Tiberina	-	Stroncone	957,2
Montone	3.179,0	Terni	2.133,4
Nocera Umbra	-	Non identificato provincia di Terni (a)	884,5
Norcia	925,8	<b>Provincia di Terni</b>	<b>2.130,9</b>
Paciano	-	<b>UMBRIA</b>	<b>2.233,0</b>
Panicale	-	<b>ITALIA</b>	<b>2.501,3</b>
Passignano sul Trasimeno	-		
Perugia	2.389,6		
Piegaro	-		
Pietralunga	-		
Poggiodomo	-		
Preci	592,9		
San Giustino	978,7		
Sant'Anatolia di Narco	-		
Scheggia e Pascelupo	1.465,2		
Scheggino	-		
Sellano	849,6		
Sigillo	1.774,7		
Spello	-		
Spoleto	2.163,3		
Todi	3.591,1		
Torgiano	1.287,1		
Trevi	1.098,3		
Tuoro sul Trasimeno	1.203,2		
Umbertide	3.916,6		
Valfabbrica	-		
Vallo di Nera	-		
Valtopina	-		
Non identificato provincia di Perugia (a)	5.356,8		
<b>Provincia di Perugia</b>	<b>2.268,4</b>		

Fonte: Camere di commercio di Perugia e di Terni

(a) Compresi i comuni in cui si sono rilevati 1 o 2 protesti.

Tavola 5.6 - Indici delle imprese attive per comune - Provincia di Perugia - Anno 2006

COMUNI	Imprese attive per kmq di superficie territoriale (a)	Ditte individuali per 100 imprese attive (a)	Società di persone per 100 imprese attive (a)	Società di capitali per 100 imprese attive (a)	Altre forme giuridiche per 100 imprese attive (a)
Assisi	16,1	64,2	23,1	10,8	1,9
Bastia Umbra	72,8	53,9	27,3	17,6	1,2
Bettona	11,7	68,5	19,6	9,6	2,3
Bevagna	10,2	77,1	16,7	5,9	0,3
Campello sul Clitunno	5,5	65,6	20,1	11,4	2,9
Cannara	13,0	76,9	15,1	7,3	0,7
Cascia	2,3	85,6	10,2	2,1	2,1
Castel Ritaldi	13,9	82,4	13,1	3,5	1,0
Castiglione del Lago	8,8	74,7	17,8	6,2	1,3
Cerreto di Spoleto	1,9	84,2	12,2	2,2	1,4
Citerna	15,5	67,5	20,5	10,7	1,3
Città della Pieve	5,9	73,3	19,9	5,3	1,5
Città di Castello	10,8	63,8	22,8	12,0	1,4
Collazzone	7,4	72,3	17,6	7,7	2,4
Corciano	25,6	54,5	22,6	21,1	1,8
Costacciaro	2,7	82,2	14,2	2,7	0,9
Deruta	22,5	66,2	23,4	10,0	0,4
Foligno	18,1	65,4	20,4	12,3	1,9
Fossato di Vico	6,3	61,4	23,8	12,1	2,7
Frattra Todina	11,7	66,8	23,4	8,8	1,0
Giano dell'Umbria	10,7	77,8	15,8	5,3	1,1
Gualdo Cattaneo	9,1	76,7	15,6	6,0	1,7
Gualdo Tadino	10,7	70,5	19,2	8,8	1,5
Gubbio	6,4	67,6	22,6	8,0	1,8
Lisciano Niccone	2,5	78,7	14,6	5,6	1,1
Magione	9,3	64,8	24,3	9,4	1,5
Marsciano	10,9	68,1	20,6	9,5	1,8
Massa Martana	6,6	77,5	17,0	5,1	0,4
Monte Castello di Vibio	5,9	71,1	20,3	7,0	1,6
Montefalco	11,9	82,0	14,1	3,2	0,7
Monteleone di Spoleto	1,5	88,0	8,7	3,3	-
Monte Santa Maria Tiberina	2,6	84,8	10,3	4,9	-
Montone	4,5	78,4	17,3	4,3	-
Nocera Umbra	4,2	81,2	13,2	4,1	1,5
Norcia	2,3	71,2	18,1	8,1	2,6
Paciano	7,8	74,1	19,8	4,6	1,5
Panicale	7,7	64,7	24,2	8,6	2,5
Passignano sul Trasimeno	5,8	60,3	27,7	9,3	2,7
Perugia	31,0	54,9	24,1	18,2	2,8
Piegaro	3,3	75,8	18,5	3,9	1,8
Pietralunga	2,2	78,3	16,9	3,8	1,0
Poggiodomo	0,5	89,5	10,5	-	-
Preci	1,1	80,4	9,8	8,7	1,1
San Giustino	11,2	63,5	23,6	11,8	1,1
Sant'Anatolia di Narco	1,2	71,5	19,6	8,9	-
Scheggia e Pascelupo	2,1	67,6	24,1	5,3	3,0
Scheggino	1,7	76,6	16,7	6,7	-
Sellano	1,9	85,6	10,6	1,9	1,9
Sigillo	7,9	71,3	24,9	3,3	0,5
Spello	13,9	71,7	17,0	10,1	1,2
Spoleto	9,7	67,6	19,7	10,4	2,3
Todi	9,4	67,6	22,1	8,3	2,0
Torgiano	17,1	62,2	20,6	15,7	1,5
Trevi	12,4	63,6	24,1	10,8	1,5
Tuoro sul Trasimeno	6,6	73,4	19,2	6,0	1,4
Umbertide	8,2	64,5	23,3	11,0	1,2
Valfabbrica	4,6	74,7	21,0	3,3	1,0
Vallo di Nera	1,2	95,4	2,3	2,3	-
Valtopina	3,5	82,3	14,2	2,1	1,4
<b>Provincia di Perugia</b>	<b>10,0</b>	<b>64,9</b>	<b>21,5</b>	<b>11,7</b>	<b>1,9</b>
<b>UMBRIA</b>	<b>9,7</b>	<b>65,4</b>	<b>20,9</b>	<b>11,8</b>	<b>1,9</b>
<b>ITALIA</b>	<b>17,1</b>	<b>66,6</b>	<b>17,5</b>	<b>13,8</b>	<b>2,1</b>

Fonte: Camera di commercio di Perugia, Registro imprese; Istat, Archivio statistico delle imprese attive

(a) Camera di commercio di Perugia, Registro imprese.

Tavola 5.6 segue - Indici delle imprese attive per comune - Provincia di Perugia - Anno 2006

COMUNI	Imprese artigiane per 100 imprese attive (a)	Titolari di cariche in imprese nati all'estero per 100 imprese attive (a)	Iscrizioni per 100 imprese attive (a)	Cessazioni per 100 imprese attive (a)	Saldo per 100 imprese attive (a)
Assisi	26,8	6,2	6,7	6,0	0,7
Bastia Umbra	33,3	8,5	8,5	7,2	1,3
Bettona	23,6	6,4	4,7	6,4	-1,7
Bevagna	22,6	6,1	5,9	7,1	-1,2
Campello sul Clitunno	28,9	8,1	7,3	7,7	-0,4
Cannara	33,3	6,1	5,2	7,3	-2,1
Cascia	25,7	1,2	3,8	4,8	-1,0
Castel Ritaldi	28,3	6,7	7,0	7,3	-0,3
Castiglione del Lago	24,9	8,9	7,0	7,2	-0,2
Cerreto di Spoleto	15,8	2,2	4,3	3,6	0,7
Citerna	34,9	8,3	7,5	5,9	1,6
Città della Pieve	34,1	7,6	7,6	7,6	-
Città di Castello	37,6	8,1	6,9	6,2	0,7
Collazzone	23,2	8,2	6,3	5,6	0,7
Corciano	35,6	9,6	9,5	6,3	3,2
Costacciaro	23,0	10,6	7,1	7,1	-
Deruta	47,8	5,4	5,3	5,9	-0,6
Foligno	27,3	8,5	8,6	7,1	1,4
Fossato di Vico	30,9	18,4	11,7	7,2	4,5
Fratta Todina	27,8	2,9	6,8	5,9	1,0
Giano dell'Umbria	24,3	5,3	5,5	5,7	-0,2
Gualdo Cattaneo	24,1	8,7	5,4	5,1	0,3
Gualdo Tadino	31,7	14,6	6,8	6,0	0,8
Gubbio	32,1	9,8	5,6	5,3	0,3
Lisciano Niccone	25,8	9,0	6,7	4,5	2,2
Magione	39,8	10,2	7,6	5,9	1,7
Marsciano	28,5	6,2	5,8	5,0	0,8
Massa Martana	26,0	9,6	5,5	5,3	0,2
Monte Castello di Vibio	23,0	9,1	5,9	5,3	0,5
Montefalco	21,5	4,7	5,7	5,9	-0,2
Monteleone di Spoleto	28,3	-	8,7	2,2	6,5
Monte Santa Maria Tiberina	22,3	2,7	5,4	6,5	-1,1
Montone	28,6	6,9	4,8	7,4	-2,6
Nocera Umbra	22,2	7,2	5,9	3,8	2,1
Norcia	28,8	4,7	7,9	5,5	2,5
Paciano	28,2	11,5	7,6	4,6	3,1
Panicale	31,5	7,9	8,6	7,9	0,7
Passignano sul Trasimeno	34,0	14,0	6,3	5,9	0,4
Perugia	30,6	10,8	8,4	6,9	1,5
Piegara	30,3	14,2	3,9	6,4	-2,4
Pietralunga	23,3	7,7	5,1	8,0	-2,9
Poggiodomo	21,1	-	5,3	-	5,3
Preci	22,8	2,2	2,2	2,2	-
San Giustino	37,0	8,2	6,0	5,1	0,9
Sant'Anatolia di Narco	28,6	8,9	7,1	7,1	-
Scheggia e Pascelupo	27,8	13,5	7,5	5,3	2,3
Scheggino	18,3	-	-	3,3	-3,3
Sellano	18,0	1,2	4,3	5,6	-1,2
Sigillo	37,3	6,2	7,2	7,2	-
Spello	31,5	6,6	7,7	6,1	1,6
Spoleto	28,3	8,2	7,8	5,9	2,0
Todi	27,3	5,6	6,4	6,7	-0,3
Torgiano	34,8	8,0	6,3	7,2	-0,9
Trevi	32,8	6,8	6,2	6,4	-0,1
Tuoro sul Trasimeno	37,0	16,4	6,0	6,3	-0,3
Umbertide	33,4	12,8	7,1	7,0	0,1
Valfabbrica	27,0	7,2	4,1	5,3	-1,2
Vallo di Nera	23,3	2,3	2,3	9,3	-7,0
Valtopina	17,7	14,9	7,1	7,8	-0,7
<b>Provincia di Perugia</b>	<b>30,5</b>	<b>8,8</b>	<b>7,2</b>	<b>6,4</b>	<b>0,8</b>
<b>UMBRIA</b>	<b>30,0</b>	<b>8,2</b>	<b>7,4</b>	<b>6,9</b>	<b>0,5</b>
<b>ITALIA</b>	<b>28,5</b>	<b>8,2</b>	<b>8,2</b>	<b>7,2</b>	<b>1,0</b>

Fonte: Camera di commercio di Perugia, Registro imprese; Istat, Archivio statistico delle imprese attive

(a) Camera di commercio di Perugia, Registro imprese.

**Tavola 5.6 segue - Indici delle imprese attive per comune - Provincia di Perugia - Anno 2006**

COMUNI	Imprese dell'industria per 100 imprese attive (b)	Imprese dei servizi per 100 imprese attive (b)	Addetti nell'industria per 100 addetti (b)	Addetti nei servizi per 100 addetti (b)	Numero medio di addetti nelle imprese dell'industria (b)
Assisi	26,5	73,5	48,6	51,4	5,9
Bastia Umbra	27,0	73,0	51,8	48,2	7,4
Bettona	34,9	65,1	59,1	40,9	6,3
Bevagna	33,0	67,0	57,8	42,2	5,2
Campello sul Clitunno	34,9	65,1	66,2	33,8	8,2
Cannara	32,0	68,0	57,5	42,5	5,4
Cascia	24,4	75,6	29,1	70,9	2,4
Castel Ritaldi	35,8	64,2	49,8	50,2	3,3
Castiglione del Lago	30,6	69,4	21,4	78,6	3,3
Cerreto di Spoleto	25,0	75,0	31,4	68,6	3,2
Citerna	43,5	56,5	68,4	31,6	5,9
Città della Pieve	34,2	65,8	47,1	52,9	4,0
Città di Castello	35,6	64,4	52,2	47,8	5,3
Collazzone	31,3	68,8	43,1	56,9	3,9
Corciano	31,6	68,4	45,4	54,6	6,1
Costacciaro	30,6	69,4	41,5	58,5	2,8
Deruta	47,8	52,2	60,5	39,5	3,3
Foligno	22,7	77,3	37,0	63,0	5,6
Fossato di Vico	35,5	64,5	71,3	28,7	9,9
Frattra Todina	37,4	62,6	57,8	42,2	4,5
Giano dell'Umbria	30,0	70,0	49,0	51,0	5,4
Gualdo Cattaneo	33,1	66,9	47,7	52,3	4,0
Gualdo Tadino	30,8	69,2	39,6	60,4	5,0
Gubbio	30,8	69,2	51,5	48,5	6,8
Lisciano Niccone	35,3	64,7	39,9	60,1	4,1
Magione	37,0	63,0	44,6	55,4	4,3
Marsciano	32,2	67,8	60,1	39,9	6,9
Massa Martana	36,0	64,0	78,0	22,0	13,4
Monte Castello di Vibio	34,1	65,9	45,5	54,5	2,7
Montefalco	41,8	58,2	53,0	47,0	2,6
Monteleone di Spoleto	38,1	61,9	56,1	43,9	4,3
Monte Santa Maria Tiberina	41,9	58,1	59,7	40,3	3,2
Montone	45,4	54,6	78,2	21,8	8,7
Nocera Umbra	31,8	68,2	59,6	40,4	5,9
Norcia	30,2	69,8	36,6	63,4	3,6
Paciano	26,4	73,6	37,1	62,9	2,7
Panicale	33,7	66,3	39,9	60,1	5,5
Passignano sul Trasimeno	29,4	70,6	53,9	46,1	6,0
Perugia	21,1	78,9	30,2	69,8	5,0
Piegara	40,4	59,6	69,3	30,7	6,1
Pietralunga	33,8	66,2	56,7	43,3	4,4
Poggiodomo	*	*	*	*	*
Preci	35,2	64,8	45,8	54,2	3,3
San Giustino	35,5	64,5	66,6	33,4	7,1
Sant'Anatolia di Narco	38,9	61,1	73,5	26,5	7,0
Scheggia e Pascelupo	26,8	73,2	45,2	54,8	3,7
Scheggino	22,6	77,4	40,7	59,3	3,6
Sellano	31,6	68,4	60,9	39,1	5,5
Sigillo	34,8	65,2	57,2	42,8	4,7
Spello	33,5	66,5	50,9	49,1	5,0
Spoleto	25,2	74,8	34,4	65,6	5,3
Todi	28,9	71,1	46,5	53,5	4,7
Torgiano	33,0	67,0	61,2	38,8	10,3
Trevi	36,2	63,8	59,7	40,3	6,6
Tuoro sul Trasimeno	34,5	65,5	43,1	56,9	3,2
Umbertide	33,3	66,7	65,7	34,3	8,0
Valfabbrica	36,0	64,0	61,4	38,6	5,1
Vallo di Nera	50,0	50,0	43,4	56,6	1,6
Valtopina	36,9	63,1	52,9	47,1	3,5
<b>Provincia di Perugia</b>	<b>28,2</b>	<b>71,8</b>	<b>43,6</b>	<b>56,4</b>	<b>5,5</b>
<b>UMBRIA</b>	<b>27,3</b>	<b>72,7</b>	<b>42,8</b>	<b>57,2</b>	<b>5,6</b>
<b>ITALIA</b>	<b>25,3</b>	<b>74,7</b>	<b>38,4</b>	<b>61,6</b>	<b>5,9</b>

Fonte: Camera di commercio di Perugia, Registro imprese; Istat, Archivio statistico delle imprese attive  
(b) Istat, Archivio statistico delle imprese attive.

Tavola 5.6 segue - Indici delle imprese attive per comune - Provincia di Perugia - Anno 2006

COMUNI	Numero medio di addetti nelle imprese dei servizi (b)	Numero medio di addetti nelle imprese (b)	Imprese con 1 addetto per 100 imprese attive (b)	Imprese con 2-5 addetti per 100 imprese attive (b)	Imprese con oltre 5 addetti per 100 imprese attive (b)
Assisi	2,3	3,2	53,4	34,9	11,7
Bastia Umbra	2,6	3,9	52,5	34,4	13,1
Bettona	2,4	3,7	55,0	32,4	12,6
Bevagna	1,9	2,9	53,8	34,9	11,3
Campello sul Clitunno	2,2	4,3	53,5	30,2	16,3
Cannara	1,9	3,0	56,3	33,1	10,7
Cascia	1,9	2,0	55,1	40,9	3,9
Castel Ritaldi	1,9	2,4	56,1	35,4	8,5
Castiglione del Lago	5,4	4,8	58,6	33,6	7,9
Cerreto di Spoleto	2,3	2,5	43,8	45,8	10,4
Citerna	2,1	3,8	48,0	39,5	12,5
Città della Pieve	2,4	2,9	55,9	31,8	12,3
Città di Castello	2,7	3,7	52,0	35,6	12,3
Collazzone	2,3	2,8	54,0	34,8	11,2
Corciano	3,4	4,3	55,3	30,9	13,8
Costacciaro	1,7	2,0	62,9	30,6	6,5
Deruta	2,0	2,6	53,8	36,9	9,3
Foligno	2,8	3,4	56,6	33,2	10,2
Fossato di Vico	2,2	4,9	46,8	36,0	17,2
Fratta Todina	1,9	2,9	47,0	39,1	13,9
Giano dell'Umbria	2,4	3,3	52,3	35,9	11,8
Gualdo Cattaneo	2,2	2,8	52,4	37,7	9,9
Gualdo Tadino	3,4	3,9	52,8	36,4	10,8
Gubbio	2,8	4,0	53,7	34,3	12,0
Lisciano Niccone	3,4	3,6	32,4	58,8	8,8
Magione	3,2	3,6	52,4	36,0	11,6
Marsciano	2,2	3,7	57,1	32,7	10,2
Massa Martana	2,1	6,2	56,2	31,0	12,8
Monte Castello di Vibio	1,7	2,0	56,0	39,6	4,4
Montefalco	1,7	2,0	62,7	32,8	4,5
Monteleone di Spoleto	2,0	2,9	51,2	37,8	11,0
Monte Santa Maria Tiberina	1,6	2,2	51,2	41,9	7,0
Montone	2,0	5,1	61,1	23,1	15,7
Nocera Umbra	1,9	3,2	52,8	35,5	11,6
Norcia	2,7	3,0	51,6	39,1	9,3
Paciano	1,6	1,9	68,1	28,6	3,3
Panicale	4,2	4,7	53,1	33,5	13,4
Passignano sul Trasimeno	2,1	3,3	55,3	35,2	9,5
Perugia	3,1	3,5	59,4	30,9	9,7
Piegaro	1,8	3,6	56,1	33,8	10,1
Pietralunga	1,7	2,6	60,4	32,5	7,1
Poggiodomo	*	*	*	*	*
Preci	2,1	2,5	50,0	38,9	11,1
San Giustino	2,0	3,8	54,5	33,2	12,3
Sant'Anatolia di Narco	1,6	3,7	50,0	41,7	8,3
Scheggia e Pascelupo	1,6	2,2	52,6	40,2	7,2
Scheggino	1,5	2,0	*	*	*
Sellano	1,6	2,9	54,4	35,1	10,5
Sigillo	1,9	2,9	55,7	31,0	13,3
Spello	2,4	3,3	52,4	35,3	12,3
Spoleto	3,4	3,9	50,1	37,1	12,8
Todi	2,2	2,9	52,8	36,3	10,9
Torgiano	3,2	5,6	51,0	34,5	14,5
Trevi	2,5	4,0	49,3	35,2	15,6
Tuoro sul Trasimeno	2,2	2,6	58,6	31,8	9,6
Umbertide	2,1	4,1	52,8	33,9	13,3
Valfabbrica	1,8	3,0	54,5	33,1	12,4
Vallo di Nera	2,1	1,8	50,0	50,0	0,0
Valtopina	1,8	2,4	56,9	30,8	12,3
<b>Provincia di Perugia</b>	<b>2,8</b>	<b>3,6</b>	<b>55,3</b>	<b>33,6</b>	<b>11,0</b>
<b>UMBRIA</b>	<b>2,8</b>	<b>3,6</b>	<b>55,4</b>	<b>33,8</b>	<b>10,8</b>
<b>ITALIA</b>	<b>3,2</b>	<b>3,9</b>	<b>58,2</b>	<b>31,7</b>	<b>10,1</b>

Fonte: Camera di commercio di Perugia, Registro imprese; Istat, Archivio statistico delle imprese attive  
(b) Istat, Archivio statistico delle imprese attive.

**Tavola 5.7 - Indici delle imprese attive per comune - Provincia di Terni - Anno 2006**

COMUNI	Imprese attive per kmq di superficie territoriale (a)	Ditte individuali per 100 imprese attive (a)	Società di persone per 100 imprese attive (a)	Società di capitali per 100 imprese attive (a)	Altre forme giuridiche per 100 imprese attive (a)
Acquasparta	6,2	73,6	16,9	7,5	2,0
Allerona	2,1	80,4	14,8	3,0	1,8
Alviano	6,7	83,7	13,2	3,1	-
Amelia	7,5	75,5	15,6	7,5	1,4
Arrone	5,5	74,4	16,8	5,3	3,5
Attigliano	12,7	81,1	15,8	2,3	0,8
Avigliano Umbro	5,9	78,2	14,2	7,3	0,3
Baschi	4,3	76,4	16,2	5,4	2,0
Calvi dell'Umbria	5,3	82,8	11,1	5,3	0,8
Castel Giorgio	4,1	79,9	17,2	2,9	-
Castel Viscardo	9,8	76,9	18,0	3,1	2,0
Fabro	8,7	70,9	16,1	11,7	1,3
Ferentillo	2,5	82,3	13,7	3,4	0,6
Ficulle	2,9	82,9	13,3	2,7	1,1
Giove	8,9	74,1	15,6	9,6	0,7
Guardea	5,5	84,0	10,1	5,0	0,9
Lugnano in Teverina	6,6	82,0	9,2	6,2	2,6
Montecastrilli	8,5	79,6	13,9	5,6	0,9
Montecchio	3,3	87,1	7,4	4,3	1,2
Montefranco	11,6	73,0	16,9	9,3	0,8
Montegabbione	2,2	85,9	12,3	0,9	0,9
Monteleone d'Orvieto	6,3	77,4	16,6	5,3	0,7
Narni	8,1	69,4	17,3	12,2	1,1
Orvieto	7,5	62,4	23,8	11,6	2,2
Otricoli	7,1	79,9	12,4	6,2	1,5
Parrano	1,4	74,6	12,7	10,9	1,8
Penna in Teverina	9,9	82,9	11,1	3,0	3,0
Polino	0,8	62,4	31,3	6,3	-
Porano	8,8	88,2	7,6	4,2	-
San Gemini	13,1	72,0	16,6	11,1	0,3
San Venanzo	1,4	65,0	24,1	9,6	1,3
Stroncone	5,8	80,5	11,8	7,0	0,7
Terni	38,0	57,8	21,7	18,1	2,4
<b>Provincia di Terni</b>	<b>8,9</b>	<b>66,9</b>	<b>18,9</b>	<b>12,4</b>	<b>1,8</b>
<b>UMBRIA</b>	<b>9,7</b>	<b>65,4</b>	<b>20,9</b>	<b>11,8</b>	<b>1,9</b>
<b>ITALIA</b>	<b>17,1</b>	<b>66,6</b>	<b>17,5</b>	<b>13,8</b>	<b>2,1</b>

Fonte: Camera di commercio di Terni, Registro imprese; Istat, Archivio statistico delle imprese attive

(a) Camera di commercio di Terni, Registro imprese.

Tavola 5.7 segue - Indici delle imprese attive per comune - Provincia di Terni - Anno 2006

COMUNI	Imprese artigiane per 100 imprese attive (a)	Titolari di cariche in imprese nati all'estero per 100 imprese attive (a)	Iscrizioni per 100 imprese attive (a)	Cessazioni per 100 imprese attive (a)	Saldo per 100 imprese attive (a)
Acquasparta	25,2	8,5	8,3	6,9	1,4
Allerona	30,2	4,1	3,6	4,7	-1,2
Alviano	20,8	1,3	5,0	12,6	-7,5
Amelia	31,2	5,7	7,2	7,1	0,1
Arrone	25,2	4,0	8,0	8,8	-0,9
Attigliano	39,1	0,8	9,8	11,3	-1,5
Avigliano Umbro	36,1	5,3	8,6	7,0	1,7
Baschi	24,9	5,7	6,4	8,1	-1,7
Calvi dell'Umbria	20,5	3,7	2,5	7,4	-4,9
Castel Giorgio	33,3	2,9	5,7	10,9	-5,2
Castel Viscardo	29,3	2,0	2,7	14,1	-11,3
Fabro	32,6	6,0	9,1	8,4	0,7
Ferentillo	17,7	6,3	7,4	6,3	1,1
Ficulle	27,7	3,2	4,3	8,5	-4,3
Giove	30,4	2,2	13,3	8,9	4,4
Guardea	37,6	1,8	6,4	7,3	-0,9
Lugnano in Teverina	30,8	2,6	4,6	9,2	-4,6
Montecastrilli	32,0	3,6	4,9	7,7	-2,8
Montecchio	23,9	2,5	11,0	8,0	3,1
Montefranco	26,3	6,8	7,6	13,6	-5,9
Montegabbione	28,9	14,0	6,1	7,9	-1,8
Monteleone d'Orvieto	27,2	6,0	8,6	4,6	4,0
Narni	28,3	4,1	7,0	9,0	-2,1
Orvieto	29,1	3,8	7,0	7,9	-0,9
Otricoli	25,3	3,1	9,8	6,7	3,1
Parrano	25,5	9,1	3,6	9,1	-5,5
Penna in Teverina	50,5	5,1	6,1	7,1	-1,0
Polino	25,0	-	6,3	25,0	-18,8
Porano	42,0	6,7	7,6	11,8	-4,2
San Gemini	23,0	2,5	4,7	6,9	-2,2
San Venanzo	29,4	9,6	4,4	9,6	-5,3
Stroncone	21,5	2,2	7,5	7,7	-0,2
Terni	28,2	9,1	10,0	9,6	0,4
<b>Provincia di Terni</b>	<b>28,5</b>	<b>6,4</b>	<b>8,1</b>	<b>8,8</b>	<b>-0,7</b>
<b>UMBRIA</b>	<b>30,0</b>	<b>8,2</b>	<b>7,4</b>	<b>6,9</b>	<b>0,5</b>
<b>ITALIA</b>	<b>28,5</b>	<b>8,2</b>	<b>8,2</b>	<b>7,2</b>	<b>1,0</b>

Fonte: Camera di commercio di Terni, Registro imprese; Istat, Archivio statistico delle imprese attive

(a) Camera di commercio di Terni, Registro imprese.



**Tavola 5.7 segue - Indici delle imprese attive per comune - Provincia di Terni - Anno 2006**

COMUNI	Imprese dell'industria per 100 imprese attive (b)	Imprese dei servizi per 100 imprese attive (b)	Addetti nell'industria per 100 addetti (b)	Addetti nei servizi per 100 addetti (b)	Numero medio di addetti nelle imprese dell'industria (b)
Acquasparta	28,3	71,7	26,8	73,2	3,0
Allerona	39,0	61,0	54,4	45,6	3,4
Alviano	33,3	66,7	58,4	41,6	4,6
Amelia	27,6	72,4	34,5	65,5	2,9
Arrone	33,9	66,1	49,6	50,4	4,0
Attigliano	33,7	66,3	35,0	65,0	2,0
Avigliano Umbro	42,0	58,0	44,0	56,0	2,0
Baschi	33,9	66,1	51,0	49,0	4,2
Calvi dell'Umbria	35,1	64,9	42,5	57,5	2,4
Castel Giorgio	29,3	70,7	28,8	71,2	2,2
Castel Viscardo	40,1	59,9	62,7	37,3	4,7
Fabro	24,6	75,4	36,8	63,2	4,6
Ferentillo	28,6	71,4	50,3	49,7	4,5
Ficulle	31,8	68,2	47,3	52,7	2,7
Giove	36,7	63,3	38,7	61,3	2,1
Guardea	42,1	57,9	50,3	49,7	2,0
Lugnano in Teverina	43,3	56,7	55,9	44,1	3,2
Montecastrilli	41,6	58,4	58,7	41,3	3,9
Montecchio	33,0	67,0	47,3	52,7	2,9
Montefranco	30,0	70,0	44,9	55,1	3,1
Montegabbione	46,8	53,2	47,3	52,7	2,1
Monteleone d'Orvieto	32,0	68,0	53,7	46,3	3,4
Narni	27,4	72,6	47,0	53,0	7,2
Orvieto	22,5	77,5	29,5	70,5	4,3
Otricoli	28,4	71,6	33,7	66,3	1,9
Parrano	41,4	58,6	69,7	30,3	4,0
Penna in Teverina	51,8	48,2	56,6	43,4	1,8
Polino	*	*	*	*	*
Porano	35,8	64,2	48,4	51,6	2,2
San Gemini	25,7	74,3	50,6	49,4	5,2
San Venanzo	44,6	55,4	58,2	41,8	4,7
Stroncone	33,9	66,1	69,8	30,2	8,1
Terni	19,3	80,7	38,5	61,5	8,0
<b>Provincia di Terni</b>	<b>24,4</b>	<b>75,6</b>	<b>39,9</b>	<b>60,1</b>	<b>5,8</b>
<b>UMBRIA</b>	<b>27,3</b>	<b>72,7</b>	<b>42,8</b>	<b>57,2</b>	<b>5,6</b>
<b>ITALIA</b>	<b>25,3</b>	<b>74,7</b>	<b>38,4</b>	<b>61,6</b>	<b>5,9</b>

Fonte: Camera di commercio di Terni, Registro imprese; Istat, Archivio statistico delle imprese attive

(b) Camera di commercio di Terni, Registro imprese.

Tavola 5.7 segue - Indici delle imprese attive per comune - Provincia di Terni - Anno 2006

COMUNI	Numero medio di addetti nelle imprese dei servizi (b)	Numero medio di addetti nelle imprese (b)	Imprese con 1 addetto per 100 imprese attive (b)	Imprese con 2-5 addetti per 100 imprese attive (b)	Imprese con oltre 5 addetti per 100 imprese attive (b)
Acquasparta	3,2	3,1	56,6	30,9	12,5
Allerona	1,8	2,4	53,0	39,0	8,0
Alviano	1,6	2,6	54,3	39,5	6,2
Amelia	2,1	2,4	57,5	35,8	6,7
Arrone	2,1	2,7	50,4	41,7	7,9
Attigliano	1,9	2,0	62,5	31,7	5,8
Avigliano Umbro	1,8	1,9	61,3	34,9	3,8
Baschi	2,1	2,8	49,1	41,8	9,1
Calvi dell'Umbria	1,8	2,0	62,3	32,5	5,3
Castel Giorgio	2,3	2,3	59,3	30,9	9,8
Castel Viscardo	1,9	3,0	51,0	35,7	13,4
Fabro	2,6	3,1	50,4	38,8	10,8
Ferentillo	1,8	2,6	54,9	38,5	6,6
Ficulle	1,4	1,8	60,7	35,5	3,7
Giove	1,9	2,0	59,2	35,7	5,1
Guardea	1,4	1,7	68,4	29,6	2,0
Lugnano in Teverina	1,9	2,5	52,9	40,4	6,7
Montecastrilli	2,0	2,8	55,2	33,2	11,6
Montecchio	1,6	2,0	61,4	35,2	3,4
Montefranco	1,7	2,1	53,8	37,5	8,8
Montegabbione	2,1	2,1	59,7	32,3	8,1
Monteleone d'Orvieto	1,4	2,0	64,9	28,9	6,2
Narni	3,1	4,2	55,1	31,0	13,9
Orvieto	3,0	3,3	51,0	37,4	11,6
Otricoli	1,5	1,6	*	*	*
Parrano	1,2	2,4	*	*	*
Penna in Teverina	1,5	1,7	67,5	28,9	3,6
Polino	*	*	*	*	*
Porano	1,3	1,7	67,9	28,4	3,7
San Gemini	1,7	2,6	62,7	28,3	9,0
San Venanzo	2,7	3,6	52,9	33,9	13,2
Stroncone	1,8	3,9	51,3	38,6	10,2
Terni	3,1	4,0	55,9	34,0	10,2
<b>Provincia di Terni</b>	<b>2,8</b>	<b>3,5</b>	<b>55,8</b>	<b>34,3</b>	<b>10,0</b>
<b>UMBRIA</b>	<b>2,8</b>	<b>3,6</b>	<b>55,4</b>	<b>33,8</b>	<b>10,8</b>
<b>ITALIA</b>	<b>3,2</b>	<b>3,9</b>	<b>58,2</b>	<b>31,7</b>	<b>10,1</b>

Fonte: Camera di commercio di Terni, Registro imprese; Istat, Archivio statistico delle imprese attive  
(b) Istat, Archivio statistico delle imprese attive.

Tavola 5.8 - Indici degli sportelli bancari - Anno 2006

COMUNI	Sportelli bancari per 100 kmq di superficie territoriale	Sportelli bancari per 10.000 abitanti	Impieghi per 100 milioni di depositi	Valore medio degli impieghi e dei depositi per sportello bancario (in milioni di euro)
Assisi	10,2	7,1	170,2	31,7
Bastia Umbra	65,2	8,9	242,0	37,6
Bettona	8,8	9,7	139,8	16,5
Castiglione del Lago	4,4	6,0	134,4	33,0
Città della Pieve	4,5	6,7	144,8	37,7
Città di Castello	8,3	8,1	180,2	38,5
Corciano	14,1	5,0	129,6	36,3
Deruta	15,8	7,9	264,2	37,5
Foligno	14,4	6,8	209,8	40,2
Gualdo Cattaneo	4,1	6,3	146,7	21,1
Gualdo Tadino	7,2	5,8	179,6	38,8
Gubbio	2,9	4,6	131,7	42,4
Magione	6,9	6,6	106,4	25,4
Marsciano	6,2	5,7	186,0	38,1
Nocera Umbra	2,5	6,6	94,3	19,6
Norcia	1,5	8,0	162,6	27,4
Panicle	8,9	12,3	147,3	27,3
Passignano sul Trasimeno	3,7	5,4	123,1	27,3
Perugia	26,0	7,2	234,7	66,3
San Giustino	7,4	5,5	121,7	29,8
Spello	8,2	5,8	138,9	32,8
Spoletto	6,0	5,4	193,0	54,9
Todi	5,8	7,7	140,5	34,9
Torgiano	7,9	5,0	212,5	27,3
Trevi	5,6	4,9	178,1	31,5
Umbertide	5,0	6,2	175,1	32,8
Valfabbrica	3,3	8,5	128,8	14,8
Altri comuni	2,2	5,5	106,3	21,8
<b>Provincia di Perugia</b>	<b>6,7</b>	<b>6,6</b>	<b>190,9</b>	<b>43,2</b>
Acquasparta	5,0	8,1	178,5	30,4
Amelia	4,5	5,1	93,9	26,9
Fabro	8,7	10,8	154,4	30,5
Narni	4,0	3,9	135,1	34,2
Orvieto	6,0	8,1	164,6	39,7
San Gemini	10,9	6,5	83,5	17,6
Terni	25,0	4,8	178,5	58,0
Altri comuni	2,7	5,5	73,1	13,6
<b>Provincia di Terni</b>	<b>5,9</b>	<b>5,5</b>	<b>155,0</b>	<b>39,0</b>
<b>UMBRIA</b>	<b>6,5</b>	<b>6,3</b>	<b>182,6</b>	<b>42,3</b>
<b>ITALIA</b>	<b>10,7</b>	<b>5,5</b>	<b>188,3</b>	<b>64,9</b>

Fonte: Banca d'Italia, base informativa pubblica on line: <http://bip.bancaditalia.it/>

**Tavola 5.9 - Indici degli infortuni sul lavoro avvenuti e denunciati all'Inail per attività economica e comune - Provincia di Perugia - Anno 2006**

COMUNI	Infotuni sul lavoro in agricoltura per 100 infortuni sul lavoro	Infotuni sul lavoro nell'industria e nei servizi per 100 infortuni sul lavoro	Infotuni sul lavoro dipendenti dello Stato per 100 infortuni sul lavoro
Assisi	5,9	91,9	2,2
Bastia Umbra	3,3	94,7	2,0
Bettona	24,7	73,0	2,2
Bevagna	37,2	62,8	-
Campello sul Clitunno	10,8	86,2	3,1
Cannara	16,7	76,2	7,1
Cascia	40,4	59,6	-
Castel Ritaldi	25,6	74,4	-
Castiglione del Lago	12,8	84,6	2,6
Cerreto di Spoleto	36,4	63,6	-
Citerna	31,4	66,3	2,3
Città della Pieve	9,6	87,0	3,5
Città di Castello	16,0	81,6	2,4
Collazzone	27,8	72,2	-
Corciano	3,0	96,0	1,0
Costacciaro	31,3	56,3	12,5
Deruta	13,3	84,2	2,5
Foligno	4,3	93,1	2,6
Fossato di Vico	2,7	97,3	-
FratTA Todina	23,1	76,9	-
Giano dell'Umbria	28,4	68,9	2,7
Gualdo Cattaneo	45,1	54,9	-
Gualdo Tadino	5,0	93,3	1,7
Gubbio	15,9	81,1	3,0
Lisciano Niccone	72,4	27,6	-
Magione	6,7	91,1	2,2
Marsciano	13,8	84,5	1,6
Massa Martana	24,0	73,3	2,7
Monte Castello di Vibio	36,4	63,6	-
Montefalco	35,7	61,9	2,4
Monteleone di Spoleto	60,0	40,0	-
Monte Santa Maria Tiberina	53,3	46,7	-
Montone	13,2	85,3	1,5
Nocera Umbra	8,9	91,1	-
Norcia	21,8	75,2	3,0
Paciano	45,5	54,5	-
Panicale	14,8	82,8	2,3
Passignano sul Trasimeno	9,0	86,5	4,5
Perugia	3,5	91,4	5,1
Piegara	14,9	80,5	4,6
Pietralunga	58,8	39,7	1,5
Poggiodomo	50,0	50,0	-
Preci	33,3	66,7	-
San Giustino	12,7	86,1	1,2
Sant'Anatolia di Narco	30,0	60,0	10,0
Scheggia e Pascelupo	21,6	78,4	-
Scheggino	10,0	80,0	10,0
Sellano	32,0	68,0	-
Sigillo	19,2	73,1	7,7
Spello	11,9	85,1	3,0
Spoleto	11,7	80,9	7,4
Todi	20,5	74,7	4,8
Torgiano	9,2	90,8	-
Trevi	9,1	89,7	1,2
Tuoro sul Trasimeno	16,7	78,6	4,8
Umbertide	13,0	85,1	1,9
Valfabbrica	22,9	76,0	1,0
Vallo di Nera	62,5	37,5	-
Valtopina	20,0	80,0	-
Non identificato	25,0	75,0	-
<b>Provincia di Perugia</b>	<b>10,9</b>	<b>85,9</b>	<b>3,2</b>
<b>UMBRIA</b>	<b>10,4</b>	<b>86,2</b>	<b>3,4</b>
<b>ITALIA</b>	<b>6,8</b>	<b>90,1</b>	<b>3,1</b>

Fonte: Inail, Consulenza statistico attuariale

**Tavola 5.10 - Indici degli infortuni sul lavoro avvenuti e denunciati all'Inail per attività economica e comune - Provincia di Terni - Anno 2006**

COMUNI	Infotuni sul lavoro in agricoltura per 100 infortuni sul lavoro	Infotuni sul lavoro nell'industria e nei servizi per 100 infortuni sul lavoro	Infotuni sul lavoro dipendenti dello Stato per 100 infortuni sul lavoro
Acquasparta	17,7	79,1	3,2
Allerona	17,4	82,6	-
Alviano	50,0	50,0	-
Amelia	12,4	84,5	3,1
Arrone	17,2	82,8	-
Attigliano	11,1	88,9	-
Avigliano Umbro	18,2	81,8	-
Baschi	22,0	74,0	4,0
Calvi dell'Umbria	64,3	35,7	-
Castel Giorgio	8,3	91,7	-
Castel Viscardo	-	100,0	-
Fabro	16,7	83,3	-
Ferentillo	26,3	73,7	-
Ficulle	63,2	36,8	-
Giove	16,7	66,6	16,7
Guardea	26,3	63,2	10,5
Lugnano in Teverina	40,0	60,0	-
Montecastrilli	20,0	77,1	2,9
Montecchio	22,2	72,2	5,6
Montefranco	18,2	81,8	-
Montegabbione	28,6	71,4	-
Monteleone d'Orvieto	33,3	66,7	-
Narni	9,8	87,7	2,5
Orvieto	15,0	81,4	3,6
Otricoli	40,0	60,0	-
Parrano	60,0	40,0	-
Penna in Teverina	66,7	33,3	-
Polino	-	100,0	-
Porano	25,0	75,0	-
San Gemini	5,4	89,2	5,4
San Venanzo	62,2	37,8	-
Stroncone	24,6	75,4	-
Terni	1,8	93,1	5,1
Non identificato	-	100,0	-
<b>Provincia di Terni</b>	<b>8,4</b>	<b>87,5</b>	<b>4,1</b>
<b>UMBRIA</b>	<b>10,4</b>	<b>86,2</b>	<b>3,4</b>
<b>ITALIA</b>	<b>6,8</b>	<b>90,1</b>	<b>3,1</b>

Fonte: Inail, Consulenza statistico attuariale

Tavola 5.11 - Indici di ricettività turistica per comune - Provincia di Perugia - Anno 2006

COMUNI	Esercizi di ricettività per 100 kmq di superficie territoriale	Posti letto negli esercizi di ricettività per kmq di superficie territoriale	Numero medio di posti letto negli esercizi di ricettività turistica	Esercizi alberghieri per 100 esercizi di ricettività turistica	Posti letto negli esercizi alberghieri per 100 posti letto negli esercizi di ricettività turistica	Permenezza media negli esercizi di ricettività turistica	Indice di utilizzazione lorda degli esercizi di ricettività turistica
Assisi	160,0	52,8	33,0	28,8	43,8	2,0	28,1
Bastia Umbra	123,1	31,3	25,4	26,5	67,5	2,1	25,3
Bettona	61,9	12,2	19,8	10,7	19,9	3,6	18,5
Bevagna	74,8	16,3	21,7	11,9	20,2	3,6	16,7
Campello sul Clitunno	28,1	4,8	17,1	35,7	67,1	2,7	16,2
Cannara	45,9	9,5	20,7	13,3	31,2	2,1	18,8
Cascia	16,0	9,0	56,4	44,8	63,0	1,8	24,0
Castel Ritaldi	62,1	8,0	12,9	-	-	5,5	15,2
Castiglione del Lago	95,4	20,7	21,7	5,6	8,8	4,8	15,8
Cerreto di Spoleto	18,7	2,8	14,7	21,4	44,2	3,5	9,2
Citerna	41,3	9,3	22,6	10,0	23,5	4,6	9,6
Città della Pieve	52,1	10,4	20,0	12,1	25,0	3,9	18,2
Città di Castello	27,9	5,6	20,0	14,8	38,6	3,5	21,4
Collazzone	62,7	14,3	22,9	14,3	30,1	5,3	21,0
Corciano	50,2	14,9	29,7	18,8	49,3	3,3	26,9
Costacciaro	14,5	7,3	50,0	-	-	4,8	8,4
Deruta	38,3	8,4	22,0	17,6	50,3	2,4	15,1
Foligno	26,5	6,5	24,6	30,0	56,7	1,9	24,8
Fossato di Vico	22,7	6,1	27,1	50,0	58,1	3,4	15,5
Fratta Todina	28,5	7,0	24,4	20,0	47,5	3,2	7,8
Giano dell'Umbria	29,3	8,0	27,3	23,1	14,9	3,7	6,2
Gualdo Cattaneo	34,1	6,0	17,6	15,2	33,3	4,9	16,1
Gualdo Tadino	20,1	4,6	23,0	16,0	37,6	3,2	15,1
Gubbio	30,3	6,5	21,6	12,6	31,0	2,4	17,6
Lisciano Niccone	53,5	5,2	9,7	-	-	6,5	11,2
Magione	63,9	38,5	60,2	18,1	18,4	7,2	19,3
Marsciano	24,8	3,6	14,6	5,0	21,4	4,4	9,7
Massa Martana	34,6	4,6	13,3	22,2	39,4	2,8	11,2
Monte Castello di Vibio	34,5	5,3	15,5	9,1	27,6	3,1	14,6
Montefalco	79,3	8,6	10,9	7,3	24,5	2,9	12,7
Monteleone di Spoleto	4,9	1,1	21,7	33,3	49,2	2,0	8,8
Monte Santa Maria Tiberina	32,0	6,2	19,4	-	-	7,3	14,1
Montone	45,2	7,3	16,0	13,0	17,9	4,8	13,5
Nocera Umbra	20,4	5,9	28,8	6,3	46,0	4,9	18,8
Norcia	12,4	4,3	34,5	38,2	67,2	3,3	34,0
Paciano	190,1	25,3	13,3	3,1	2,8	8,2	14,3
Panicale	60,9	9,2	15,2	8,3	9,1	6,0	16,8
Passignano sul Trasimeno	59,2	28,6	48,3	27,1	41,1	3,8	21,1
Perugia	65,6	19,0	29,1	21,7	53,1	2,8	29,8
Piegara	36,4	4,6	12,6	11,1	22,2	5,4	12,8
Pietralunga	15,0	4,4	29,7	9,5	12,8	4,1	8,7
Poggiodomo	5,0	0,9	19,0	-	-	3,3	*
Preci	13,4	7,6	57,1	9,1	3,5	5,2	17,6
San Giustino	26,0	2,2	8,5	9,5	14,6	6,8	12,9
Sant'Anatolia di Narco	8,5	2,2	26,3	25,0	28,6	2,3	7,1
Scheggia e Pascelupo	7,8	0,8	10,2	20,0	70,6	2,8	5,5
Scheggino	17,1	11,6	68,0	33,3	6,9	2,2	1,0
Sellano	11,7	2,0	17,3	10,0	8,1	5,6	8,4
Sigillo	34,2	7,6	22,2	33,3	46,5	3,7	15,5
Spello	84,8	16,2	19,1	23,1	51,1	2,4	13,9
Spoleto	28,9	9,5	32,8	32,7	44,3	2,6	18,2
Todi	33,2	8,5	25,5	10,8	30,6	2,3	16,2
Torgiano	63,4	14,5	23,0	41,7	59,0	2,6	29,4
Trevi	60,4	12,3	20,3	20,9	51,8	3,0	31,4
Tuoro sul Trasimeno	77,4	25,9	33,5	9,3	5,1	10,9	34,8
Umbertide	31,5	5,2	16,7	4,8	12,2	3,7	15,0
Valfabbrica	43,4	5,1	11,8	2,5	2,3	4,9	13,9
Vallo di Nera	11,1	2,1	19,0	25,0	25,0	3,1	11,0
Valtopina	17,3	2,0	11,4	14,3	27,5	2,6	8,6
<b>Provincia di Perugia</b>	<b>41,3</b>	<b>10,7</b>	<b>25,8</b>	<b>17,6</b>	<b>35,6</b>	<b>2,9</b>	<b>21,6</b>
<b>UMBRIA</b>	<b>37,6</b>	<b>9,4</b>	<b>25,1</b>	<b>17,7</b>	<b>35,7</b>	<b>2,8</b>	<b>21,0</b>
<b>ITALIA</b>	<b>44,7</b>	<b>14,9</b>	<b>33,4</b>	<b>25,1</b>	<b>46,4</b>	<b>3,9</b>	<b>22,3</b>

Fonte: Regione Umbria - Direzione regionale attività produttive, cultura, istruzione, formazione e lavoro - Servizio turismo

**Tavola 5.12 - Indici di ricettività turistica per comune - Provincia di Terni - Anno 2006**

COMUNI	Esercizi di ricettività turistica per 100 kmq di superficie territoriale	Posti letto negli esercizi di ricettività turistica per kmq di superficie territoriale	Numero medio di posti letto negli esercizi di ricettività turistica	Esercizi alberghieri per 100 esercizi di ricettività turistica	Posti letto negli esercizi alberghieri per 100 posti letto negli esercizi di ricettività turistica	Permeneza media negli esercizi di ricettività turistica	Indice di utilizzazione lorda degli esercizi di ricettività turistica
Acquasparta	25,1	6,9	27,6	15,0	18,5	3,9	16,2
Allerona	21,9	3,2	14,8	-	-	3,1	4,3
Alviano	21,0	6,9	32,8	40,0	84,1	3,3	7,0
Amelia	40,0	6,0	15,0	7,5	17,0	3,4	11,8
Arrone	34,2	7,4	21,6	21,4	38,7	3,9	22,0
Attigliano	38,3	16,5	43,0	100,0	100,0	1,6	39,3
Avigliano Umbro	17,5	3,2	18,1	22,2	45,4	2,0	11,3
Baschi	46,8	8,2	17,4	6,3	9,0	3,3	12,3
Calvi dell'Umbria	17,5	2,6	14,9	12,5	12,6	2,3	11,8
Castel Giorgio	14,2	1,2	8,3	-	-	6,5	12,0
Castel Viscardo	34,3	2,8	8,1	11,1	24,7	3,2	10,7
Fabro	49,5	16,5	33,4	17,6	59,4	1,7	19,8
Ferentillo	20,1	4,2	20,7	21,4	33,1	2,8	12,0
Ficulle	21,6	2,3	10,8	-	-	3,2	22,3
Giove	26,3	4,3	16,3	25,0	32,3	3,6	11,3
Guardea	10,2	1,4	13,5	25,0	42,6	5,2	6,2
Lugnano in Teverina	6,7	1,1	16,5	-	-	3,8	*
Montecastrilli	8,0	1,2	15,6	-	-	6,9	11,1
Montecchio	20,4	3,7	18,1	30,0	44,2	3,2	12,0
Montefranco	69,1	15,0	21,7	28,6	37,5	3,8	14,3
Montegabbione	19,5	1,7	8,6	-	-	3,3	12,9
Monteleone d'Orvieto	58,7	8,2	14,0	-	-	5,1	9,9
Narni	17,7	4,0	22,6	31,4	45,8	2,7	18,3
Orvieto	41,3	7,9	19,0	24,1	56,4	1,9	26,7
Otricoli	33,0	6,1	18,3	11,1	20,6	4,2	9,3
Parrano	17,5	2,4	13,4	-	-	5,5	9,3
Penna in Teverina	10,0	0,6	6,0	-	-	1,0	*
Polino	20,6	4,6	22,3	50,0	87,6	5,4	17,5
Porano	22,2	2,1	9,7	-	-	2,7	8,4
San Gemini	25,4	6,3	24,9	28,6	32,8	4,2	20,4
San Venanzo	24,3	3,9	16,1	7,3	11,2	4,2	9,8
Stroncone	18,2	7,2	39,3	15,4	8,6	5,7	8,4
Terni	24,5	12,3	50,2	34,6	46,4	2,5	21,3
<b>Provincia di Terni</b>	<b>26,7</b>	<b>5,8</b>	<b>21,9</b>	<b>18,0</b>	<b>36,6</b>	<b>2,5</b>	<b>17,8</b>
<b>UMBRIA</b>	<b>37,6</b>	<b>9,4</b>	<b>25,1</b>	<b>17,7</b>	<b>35,7</b>	<b>2,8</b>	<b>21,0</b>
<b>ITALIA</b>	<b>44,7</b>	<b>14,9</b>	<b>33,4</b>	<b>25,1</b>	<b>46,4</b>	<b>3,9</b>	<b>22,3</b>

Fonte: Regione Umbria - Direzione regionale attività produttive, cultura, istruzione, formazione e lavoro - Servizio turismo

Tavola 5.13 - Indici degli incidenti stradali per comune - Provincia di Perugia - Anno 2006

COMUNI	Incidenti stradali per 1.000 veicoli circolanti	Incidenti su strade urbane per 100 incidenti	Morti in incidenti stradali per 100.000 abitanti	Indice di mortalità	Indice di lesività	Indice di gravità
Assisi	3,9	56,7	15,0	4,4	134,4	3,2
Bastia Umbra	6,1	80,2	-	-	161,3	-
Bettona	3,5	69,2	-	-	138,5	-
Bevagna	2,3	55,6	39,9	22,2	122,2	15,4
Campello sul Clitunno	2,6	33,3	-	-	116,7	-
Cannara	3,1	70,0	24,2	10,0	100,0	9,1
Cascia	2,7	28,6	-	-	128,6	-
Castel Ritaldi	2,4	66,7	-	-	150,0	-
Castiglione del Lago	4,3	64,8	6,7	1,9	137,0	1,3
Cerreto di Spoleto	4,8	12,5	85,4	12,5	162,5	7,1
Citerna	0,7	100,0	-	-	150,0	-
Città della Pieve	5,8	41,7	40,5	8,3	152,8	5,2
Città di Castello	5,4	79,9	17,7	3,6	145,4	2,4
Collazzone	2,8	37,5	-	-	187,5	-
Corciano	4,5	55,7	-	-	157,0	-
Costacciaro	-	-	-	-	-	-
Deruta	2,2	18,8	11,4	6,3	143,8	4,2
Foligno	4,1	79,9	5,5	1,5	140,2	1,1
Fossato di Vico	5,0	45,5	37,3	9,1	181,8	4,8
Frattra Todina	6,1	66,7	55,3	11,1	155,6	6,7
Giano dell'Umbria	1,6	60,0	-	-	120,0	-
Gualdo Cattaneo	2,1	41,7	15,9	8,3	125,0	6,3
Gualdo Tadino	4,0	61,1	12,9	3,7	159,3	2,3
Gubbio	3,5	60,2	27,6	8,7	149,5	5,5
Lisciano Niccone	5,0	-	-	-	100,0	-
Magione	3,6	57,1	7,4	2,4	147,6	1,6
Marsciano	1,9	51,9	11,4	7,4	133,3	5,3
Massa Martana	1,7	50,0	-	-	133,3	-
Monte Castello di Vibio	2,3	100,0	-	-	100,0	-
Montefalco	1,4	42,9	-	-	200,0	-
Monteleone di Spoleto	3,8	50,0	-	-	150,0	-
Monte Santa Maria Tiberina	2,7	100,0	-	-	266,7	-
Montone	2,7	-	-	-	200,0	-
Nocera Umbra	1,5	37,5	-	-	162,5	-
Norcia	4,2	52,9	20,1	5,9	158,8	3,6
Paciano	3,5	-	-	-	133,3	-
Panicale	3,3	81,3	17,6	6,3	162,5	3,7
Passignano sul Trasimeno	3,8	31,3	-	-	150,0	-
Perugia	6,1	72,3	8,7	1,6	138,1	1,1
Piegaro	1,9	33,3	-	-	183,3	-
Pietralunga	0,5	100,0	-	-	100,0	-
Poggiodomo	-	-	-	-	-	-
Preci	8,3	33,3	127,0	16,7	100,0	14,3
San Giustino	5,2	87,2	9,2	2,1	142,6	1,5
Sant'Anatolia di Narco	2,1	100,0	-	-	100,0	-
Scheggia e Pascelupo	3,2	75,0	-	-	150,0	-
Scheggino	2,4	-	-	-	100,0	-
Sellano	1,0	-	-	-	200,0	-
Sigillo	1,1	50,0	-	-	200,0	-
Spello	1,9	26,7	-	-	173,3	-
Spoleto	6,3	67,0	23,3	4,2	151,2	2,7
Todi	4,0	37,3	11,8	3,4	145,8	2,3
Torgiano	2,5	50,0	-	-	200,0	-
Trevi	3,0	34,8	61,4	21,7	117,4	15,6
Tuoro sul Trasimeno	3,6	63,6	26,4	9,1	172,7	5,0
Umbertide	3,1	69,8	6,3	2,3	127,9	1,8
Valfabbrica	5,0	28,6	-	-	157,1	-
Vallo di Nera	9,6	-	-	-	133,3	-
Valtopina	0,8	100,0	-	-	200,0	-
<b>Provincia di Perugia</b>	<b>4,5</b>	<b>66,5</b>	<b>11,8</b>	<b>3,0</b>	<b>144,3</b>	<b>2,0</b>
<b>UMBRIA</b>	<b>4,7</b>	<b>67,3</b>	<b>11,5</b>	<b>2,8</b>	<b>142,1</b>	<b>1,9</b>
<b>ITALIA</b>	<b>5,1</b>	<b>76,5</b>	<b>9,6</b>	<b>2,4</b>	<b>139,8</b>	<b>1,7</b>

Fonte: Istat, Rilevazione degli incidenti stradali; Automobile Club d'Italia, Consistenza parco veicoli on line: <http://www.aci.it>



Tavola 5.13 segue - Indici degli incidenti stradali per comune - Provincia di Perugia - Anno 2006

COMUNI	Incidenti stradali per 10.000 abitanti	Incidenti su strade urbane per 10.000 abitanti	Incidenti su strade statali per 10.000 abitanti	Incidenti su strade provinciali per 10.000 abitanti
Assisi	33,9	19,2	7,5	1,5
Bastia	52,7	42,2	6,5	1,5
Bettona	31,9	22,1	-	9,8
Bevagna	18,0	10,0	4,0	4,0
Campello sul Clitunno	24,7	8,2	12,4	4,1
Cannara	24,2	17,0	-	4,8
Cascia	21,5	6,1	3,1	6,1
Castel Ritaldi	19,1	12,7	-	6,4
Castiglione del Lago	36,1	23,4	7,3	0,7
Cerreto di Spoleto	68,3	8,5	34,2	17,1
Citerna	6,1	6,1	-	-
Citta' della Pieve	48,6	20,2	1,3	17,5
Citta' di Castello	49,1	39,2	5,3	3,5
Collazzone	24,8	9,3	9,3	6,2
Corciano	44,4	24,7	8,4	8,4
Costacciaro	-	-	-	-
Deruta	18,3	3,4	11,4	2,3
Foligno	35,3	28,2	5,6	0,2
Fossato di Vico	41,1	18,7	14,9	7,5
Frattra Todina	49,8	33,2	11,1	5,5
Giano dell'Umbria	13,9	8,4	-	5,6
Gualdo Cattaneo	19,1	7,9	1,6	7,9
Gualdo Tadino	34,7	21,2	9,0	3,9
Gubbio	31,6	19,0	9,2	2,1
Lisciano Niccone	45,5	-	15,2	30,3
Magione	31,0	17,7	11,1	1,5
Marsciano	15,4	8,0	1,1	5,1
Massa Martana	15,7	7,8	-	7,8
Monte Castello di Vibio	18,0	18,0	-	-
Montefalco	12,3	5,3	1,8	1,8
Monteleone di Spoleto	30,7	15,3	-	15,3
Monte Santa Maria Tiberina	24,3	24,3	-	-
Montone	24,7	-	18,6	6,2
Nocera Umbra	13,1	4,9	4,9	3,3
Norcia	34,2	18,1	2,0	12,1
Paciano	30,3	-	10,1	20,2
Panicale	28,2	22,9	3,5	1,8
Passignano sul Trasimeno	29,3	9,2	9,2	3,7
Perugia	54,6	39,5	10,3	2,8
Piegara	16,2	5,4	-	2,7
Pietralunga	4,3	4,3	-	-
Poggiodomo	-	-	-	-
Preci	76,2	25,4	12,7	25,4
San Giustino	43,3	37,7	2,8	1,8
Sant'Anatolia di Narco	17,2	17,2	-	-
Scheggia e Pascelupo	26,2	19,7	6,6	-
Scheggino	21,4	-	21,4	-
Sellano	8,4	-	-	-
Sigillo	8,0	4,0	-	-
Spello	17,5	4,7	9,3	-
Spoleto	55,6	37,2	9,6	3,9
Todi	34,7	13,0	18,3	2,9
Torgiano	23,6	11,8	3,4	8,4
Trevi	28,3	9,8	13,5	2,5
Tuoro sul Trasimeno	29,1	18,5	10,6	-
Umbertide	26,9	18,8	4,4	3,1
Valfabbrica	39,7	11,3	19,8	8,5
Vallo di Nera	69,8	-	-	23,3
Valtopina	6,9	6,9	-	-
<b>Provincia di Perugia</b>	<b>39,5</b>	<b>26,3</b>	<b>7,8</b>	<b>3,3</b>
<b>UMBRIA</b>	<b>41,1</b>	<b>27,7</b>	<b>7,5</b>	<b>3,4</b>
<b>ITALIA</b>	<b>40,4</b>	<b>30,9</b>	<b>2,9</b>	<b>3,1</b>

Fonte: Istat, Rilevazione degli incidenti stradali; Automobile Club d'Italia, Consistenza parco veicoli on line: <http://www.aci.it>

Tavola 5.14 - Indici degli incidenti stradali per comune - Provincia di Terni - Anno 2006

COMUNI	Incidenti stradali per 1.000 veicoli circolanti	Incidenti su strade urbane per 100 incidenti	Morti in incidenti stradali per 100.000 abitanti	Indice di mortalità	Indice di lesività	Indice di gravità
Acquasparta	2,1	10,0	40,8	20,0	130,0	13,3
Allerona	3,2	-	-	-	140,0	-
Alviano	4,9	-	-	-	150,0	-
Amelia	1,6	56,3	-	-	143,8	-
Arrone	0,4	100,0	-	-	100,0	-
Attigliano	5,4	14,3	-	-	114,3	-
Avigliano Umbro	1,6	-	-	-	166,7	-
Baschi	7,9	11,1	-	-	188,9	-
Calvi dell'Umbria	1,4	50,0	-	-	150,0	-
Castel Giorgio	3,4	16,7	-	-	150,0	-
Castel Viscardo	4,5	27,3	-	-	118,2	-
Fabro	4,1	30,0	72,0	20,0	140,0	12,5
Ferentillo	1,3	50,0	-	-	100,0	-
Ficulle	2,8	-	-	-	150,0	-
Giove	4,8	-	-	-	114,3	-
Guardea	5,6	25,0	-	-	112,5	-
Lugnano in Teverina	0,7	-	-	-	200,0	-
Montecastrilli	3,3	23,1	-	-	146,2	-
Montecchio	2,4	-	57,2	33,3	100,0	25,0
Montefranco	-	-	-	-	-	-
Montegabbione	1,0	-	81,7	100,0	-	100,0
Monteleone d'Orvieto	2,3	66,7	-	-	100,0	-
Narni	4,9	43,3	19,7	4,4	127,8	3,4
Orvieto	5,9	45,0	19,2	3,7	133,9	2,7
Otricoli	-	-	-	-	-	-
Parrano	1,8	-	-	-	100,0	-
Penna in Teverina	1,2	-	-	-	100,0	-
Polino	-	-	-	-	-	-
Porano	1,3	50,0	-	-	150,0	-
San Gemini	3,3	15,4	-	-	138,5	-
San Venanzo	1,0	50,0	-	-	100,0	-
Stroncone	1,2	40,0	42,2	40,0	100,0	28,6
Terni	7,1	87,4	7,3	1,2	138,4	0,8
<b>Provincia di Terni</b>	<b>5,3</b>	<b>69,1</b>	<b>10,5</b>	<b>2,3</b>	<b>136,8</b>	<b>1,7</b>
<b>UMBRIA</b>	<b>4,7</b>	<b>67,3</b>	<b>11,5</b>	<b>2,8</b>	<b>142,1</b>	<b>1,9</b>
<b>ITALIA</b>	<b>5,1</b>	<b>76,5</b>	<b>9,6</b>	<b>2,4</b>	<b>139,8</b>	<b>1,7</b>

Fonte: Istat, Rilevazione degli incidenti stradali; Automobile Club d'Italia, Consistenza parco veicoli on line: <http://www.aci.it>

**Tavola 5.14 segue - Indici degli incidenti stradali per comune - Provincia di Terni - Anno 2006**

COMUNI	Incidenti stradali per 10.000 abitanti	Incidenti su strade urbane per 10.000 abitanti	Incidenti su strade statali per 10.000 abitanti	Incidenti su strade provinciali per 10.000 abitanti
Acquasparta	20,4	2,0	18,4	-
Allerona	26,9	-	-	-
Alviano	39,2	-	-	19,6
Amelia	13,7	7,7	1,7	2,6
Arrone	3,6	3,6	-	-
Attigliano	39,6	5,7	-	5,7
Avigliano Umbro	12,0	-	-	12,0
Baschi	66,1	7,3	22,0	11,0
Calvi dell'Umbria	10,8	5,4	-	-
Castel Giorgio	27,4	4,6	9,1	9,1
Castel Viscardo	36,1	9,8	-	26,2
Fabro	36,0	10,8	-	10,8
Ferentillo	10,4	5,2	5,2	-
Ficulle	23,2	-	-	-
Giove	37,2	-	-	10,6
Guardea	43,3	10,8	16,2	5,4
Lugnano in Teverina	6,2	-	-	6,2
Montecastrilli	26,0	6,0	10,0	8,0
Montecchio	17,2	-	5,7	11,4
Montefranco	-	-	-	-
Montegabbione	8,2	-	-	8,2
Monteleone d'Orvieto	18,8	12,5	-	-
Narni	44,3	19,2	16,3	3,0
Orvieto	52,2	23,5	8,1	7,7
Otricoli	-	-	-	-
Parrano	17,1	-	-	-
Penna in Teverina	9,1	-	-	9,1
Polino	-	-	-	-
Porano	10,5	5,3	-	5,3
San Gemini	28,0	4,3	21,5	2,2
San Venanzo	8,6	4,3	4,3	-
Stroncone	10,5	4,2	-	6,3
Terni	62,3	54,4	5,6	1,5
<b>Provincia di Terni</b>	<b>45,8</b>	<b>31,7</b>	<b>6,6</b>	<b>3,6</b>
<b>UMBRIA</b>	<b>41,1</b>	<b>27,7</b>	<b>7,5</b>	<b>3,4</b>
<b>ITALIA</b>	<b>40,4</b>	<b>30,9</b>	<b>2,9</b>	<b>3,1</b>

Fonte: Istat, Rilevazione degli incidenti stradali; Automobile Club d'Italia, Consistenza parco veicoli on line: <http://www.aci.it>

Tavola 5.15 - Indici sui bilanci delle amministrazioni comunali per comune - Provincia di Perugia - Anno 2006

COMUNI	Grado di autonomia impositiva	Grado di autonomia finanziaria	Capacità di riscossione delle entrate correnti	Capacità di riscossione delle entrate in conto capitale	Capacità di spesa delle spese correnti	Capacità di spesa delle spese in conto capitale	Incidenza spese di personale
Assisi	50,3	78,4	89,0	93,0	76,6	64,6	23,5
Bastia Umbra	59,0	89,6	76,1	50,9	85,0	12,1	24,3
Bettona	63,0	81,7	59,7	64,5	78,0	33,4	33,9
Bevagna	48,3	69,3	66,3	52,9	80,3	34,9	38,9
Campello sul Clitunno	45,5	70,0	70,2	53,2	74,3	33,2	41,1
Cannara	63,1	79,9	66,6	64,0	69,7	18,3	36,4
Cascia	46,2	64,7	66,5	21,6	85,4	15,1	29,2
Castel Ritaldi	49,4	72,4	71,6	44,8	67,4	20,6	35,2
Castiglione del Lago	62,5	79,4	68,1	49,9	76,9	2,7	25,3
Cerreto di Spoleto	19,4	60,5	62,6	29,2	90,4	10,3	31,7
Citerna	56,4	79,9	81,4	26,9	83,4	4,0	32,6
Città della Pieve	55,6	87,3	74,9	19,9	81,1	2,4	24,1
Città di Castello	51,5	77,3	69,6	79,0	77,0	30,5	33,6
Collazzone	55,6	75,7	71,6	60,0	79,2	34,1	44,0
Corciano	74,8	92,8	66,6	62,3	80,3	16,1	30,6
Costacciaro	32,2	65,6	54,5	27,0	79,7	25,2	39,5
Deruta	76,3	86,3	73,6	63,2	73,7	10,0	34,0
Foligno	47,2	61,5	62,0	20,6	70,6	15,3	23,7
Fossato di Vico	51,9	74,4	75,1	27,0	73,6	22,3	32,9
Frattra Todina	62,7	73,6	70,7	14,4	77,8	4,4	43,9
Giano dell'Umbria	51,1	76,7	55,6	45,3	78,1	28,6	32,8
Gualdo Cattaneo	50,1	67,1	59,2	13,7	74,1	9,9	26,1
Gualdo Tadino	34,9	65,5	83,3	57,2	83,4	35,1	23,9
Gubbio	55,9	74,4	73,0	37,1	74,7	23,0	27,1
Lisciano Niccone	47,2	61,6	81,8	77,5	67,6	6,2	51,1
Magione	72,5	86,6	66,9	54,6	75,6	1,9	32,8
Marsciano	72,4	85,2	72,2	15,9	70,7	24,8	28,4
Massa Martana	43,8	68,2	67,4	37,8	80,4	24,3	35,2
Monte Castello di Vibio	55,0	70,7	65,3	41,2	81,8	2,9	40,4
Montefalco	43,1	67,1	65,8	71,9	80,0	45,3	36,0
Monteleone di Spoleto	36,0	60,9	64,9	45,9	77,1	7,0	44,4
Monte Santa Maria Tiberina	44,5	57,6	83,9	19,8	78,9	2,2	44,4
Montone	47,2	75,4	66,2	12,7	76,4	9,8	40,8
Nocera Umbra	22,6	26,2	81,0	3,1	69,7	20,7	18,6
Norcia	35,8	50,7	65,3	43,1	74,3	12,3	28,0
Paciano	51,9	81,8	72,6	6,7	67,8	0,0	40,4
Panicale	42,4	65,4	69,4	32,0	58,1	7,3	20,8
Passignano sul Trasimeno	70,8	83,3	77,0	95,2	69,2	15,6	37,1
Perugia	59,3	77,8	74,0	67,7	62,2	6,4	42,0
Piegara	76,4	84,7	63,8	63,3	65,3	8,1	46,7
Pietralunga	48,7	63,7	72,5	45,8	91,2	21,9	37,0
Poggiodomo	31,3	52,1	79,9	22,6	86,7	9,7	54,5
Preci	26,0	61,1	69,6	17,2	83,2	38,8	30,5
San Giustino	66,9	86,2	70,1	62,2	87,0	18,9	27,9
Sant'Anatolia di Narco	22,7	60,1	77,5	10,7	81,5	3,4	49,4
Scheggia e Pascelupo	41,4	72,6	56,2	14,3	77,6	38,7	37,5
Scheggino	23,7	67,2	56,4	31,3	82,0	17,6	50,5
Sellano	15,8	41,6	71,4	20,8	74,4	39,3	26,1
Sigillo	50,7	66,5	66,5	38,5	80,8	39,2	36,2
Spello	20,6	26,3	39,6	47,3	31,4	29,0	12,3
Spoleto	54,0	78,4	68,7	29,3	79,1	26,2	37,6
Todi	55,5	73,2	74,3	47,2	73,7	15,4	31,4
Torgiano	74,3	88,0	75,4	20,5	81,9	5,8	37,9
Trevi	58,4	81,8	63,6	45,2	74,8	37,6	24,4
Tuoro sul Trasimeno	63,5	80,4	81,8	56,6	80,1	30,4	36,9
Umbertide	48,7	81,9	74,2	52,1	82,3	42,6	27,3
Valfabbrica	44,6	57,8	64,1	43,3	75,1	32,4	36,4
Vallo di Nera	19,5	50,6	65,7	12,3	75,6	11,8	51,1
Valtopina	26,3	40,8	83,3	9,1	79,7	13,5	34,3
<b>Provincia di Perugia</b>	<b>53,5</b>	<b>73,5</b>	<b>70,7</b>	<b>41,2</b>	<b>71,3</b>	<b>23,2</b>	<b>32,2</b>
<b>UMBRIA</b>	<b>52,6</b>	<b>73,2</b>	<b>70,6</b>	<b>40,1</b>	<b>71,9</b>	<b>25,1</b>	<b>33,1</b>
<b>ITALIA</b>	<b>52,3</b>	<b>74,8</b>	<b>69,1</b>	<b>57,3</b>	<b>74,1</b>	<b>39,4</b>	<b>31,6</b>

Fonte: Certificati del Conto di bilancio consuntivo dei Comuni

**Tavola 5.16 - Indici sui bilanci delle amministrazioni comunali per comune - Provincia di Terni - Anno 2006**

COMUNI	Grado di autonomia impositiva	Grado di autonomia finanziaria	Capacità di riscossione delle entrate correnti	Capacità di riscossione delle entrate in conto capitale	Capacità di spesa delle spese correnti	Capacità di spesa delle spese in conto capitale	Incidenza spese di personale
Acquasparta	54,3	74,4	70,1	56,2	69,6	18,7	30,9
Allerona	46,8	69,0	80,9	39,7	78,0	14,1	32,9
Alviano	54,4	70,0	79,5	18,8	88,3	15,4	39,3
Amelia	56,8	67,8	79,5	51,0	79,5	10,3	30,1
Arrone	34,1	65,3	54,4	29,8	82,6	16,5	31,0
Attigliano	56,1	78,3	74,0	20,1	83,3	8,1	42,3
Avigliano Umbro	55,1	71,5	75,7	40,3	79,8	19,9	38,7
Baschi	57,5	77,8	70,3	40,7	85,1	3,9	32,5
Calvi dell'Umbria	48,8	71,6	70,3	32,3	79,4	2,4	36,8
Castel Giorgio	59,1	74,5	86,7	89,5	94,1	33,8	35,4
Castel Viscardo	61,8	71,8	69,8	31,1	86,1	17,7	33,9
Fabro	61,7	75,8	60,1	33,2	72,7	2,6	32,2
Ferentillo	43,5	73,8	65,4	39,9	82,7	23,8	41,4
Ficulle	63,4	78,0	65,1	32,8	87,8	20,0	42,4
Giove	68,7	80,2	62,2	47,9	85,2	36,9	39,1
Guardea	64,7	74,4	84,1	8,2	83,7	6,9	38,2
Lugnano in Teverina	43,5	62,9	73,6	24,2	82,0	7,2	44,8
Montecastrilli	57,0	78,4	60,1	84,5	80,8	39,2	35,4
Montecchio	64,6	75,7	80,5	16,6	77,8	11,7	43,6
Montefranco	43,5	79,8	61,7	93,3	79,9	53,5	32,5
Montegabbione	41,5	62,4	83,6	39,4	88,0	31,1	47,5
Monteleone d'Orvieto	43,8	51,8	74,7	15,7	84,4	2,4	38,3
Narni	46,4	66,8	72,8	20,3	75,3	2,5	32,0
Orvieto	46,9	78,5	65,6	8,7	73,8	5,0	39,7
Otricoli	55,3	73,3	70,9	30,7	81,0	3,1	47,9
Parrano	33,1	71,3	83,4	21,7	84,3	0,8	30,4
Penna in Teverina	55,9	76,6	76,0	14,0	82,3	5,7	42,4
Polino	19,7	53,3	58,5	31,6	82,2	3,0	53,3
Porano	64,0	83,1	76,7	42,8	88,0	29,4	41,4
San Gemini	42,8	70,3	62,9	31,4	79,4	20,9	39,1
San Venanzo	66,7	73,3	84,3	26,0	79,0	14,2	32,3
Stroncone	63,1	80,0	69,8	44,9	73,5	19,1	37,0
Terni	48,8	71,4	70,2	47,7	69,7	57,9	35,7
<b>Provincia di Terni</b>	<b>49,8</b>	<b>72,3</b>	<b>70,2</b>	<b>36,0</b>	<b>73,7</b>	<b>30,9</b>	<b>36,0</b>
<b>UMBRIA</b>	<b>52,6</b>	<b>73,2</b>	<b>70,6</b>	<b>40,1</b>	<b>71,9</b>	<b>25,1</b>	<b>33,1</b>
<b>ITALIA</b>	<b>52,3</b>	<b>74,8</b>	<b>69,1</b>	<b>57,3</b>	<b>74,1</b>	<b>39,4</b>	<b>31,6</b>

Fonte: Certificati del Conto di bilancio consuntivo dei Comuni

## NOTE METODOLOGICHE E GLOSSARIO

### 1 - Area ambiente

#### Fauna

I dati riportati sono tratti da misurazioni effettuate tramite planimetro elettronico e certificati catastali o da elaborazioni di cartografie regionali con Sistemi informativi geografici. Le tavole si riferiscono ai comuni nei quali è presente il fenomeno.

**Aziende faunistico-venatorie** (legge 11 febbraio 1992, n. 157): aziende che hanno come scopo il mantenimento, l'organizzazione e il miglioramento degli ambienti naturali anche ai fini dell'incremento della fauna selvatica.

**Aziende agriturismo-venatorie** (legge 11 febbraio 1992, n. 157): aziende agricole soggette a tassa di concessione regionale, dove è consentita l'immissione e l'abbattimento per tutta la stagione venatoria di fauna selvatica di allevamento; preferibilmente sono situate nei territori di scarso rilievo faunistico e coincidono con il territorio di una o più aziende agricole ricadenti in aree di agricoltura svantaggiate ovvero dismesse da interventi agricoli ai sensi del regolamento Cee 1094/88.

**Oasi di protezione** (legge 11 febbraio 1992, n. 157): costituite da appezzamenti di terreno destinati al rifugio, alla riproduzione ed alla sosta della fauna selvatica.

**Zone di ripopolamento e cattura** (legge 11 febbraio 1992, n. 157): destinate alla riproduzione della fauna selvatica allo stato naturale e alla cattura della stessa per l'immissione sul territorio in tempi e condizioni utili all'ambientamento fino alla ricostituzione e alla stabilizzazione della densità faunistica ottimale per il territorio.

#### Idrico

**Attingimenti idrici**: il numero di metri cubi di acqua prelevati annualmente per uso irriguo sono calcolati moltiplicando il numero degli ettari a coltura per un valore che - per la provincia di Perugia - varia da 600 a 1.200 metri cubi, a seconda della capacità dell'asta fluviale; per la zona del Lago Trasimeno è pari a 2.200 metri cubi, mentre per la provincia di Terni varia da 800 a 1.400 metri cubi. Nei comuni di Allerona, Alviano, Baschi, Ferentillo, Montecchio, Orvieto, San Venanzo e Terni, nel caso in cui la licenza è riferita a più colture che interessano lo stesso appezzamento, il consumo è stato attribuito alla coltura prevalente. Le tavole si riferiscono esclusivamente ai comuni nei quali è presente il fenomeno.

#### Rifiuti

I dati della produzione dei rifiuti urbani e della raccolta differenziata nei comuni dell'Umbria vengono rilevati secondo i criteri stabiliti dalla Giunta regionale con delibera n. 1541 del 5 dicembre 2001 e aggiornati con d.g.r. n. 858 del 9 febbraio 2005 al fine di recepire l'introduzione del nuovo Catalogo europeo dei rifiuti.

La Giunta regionale con Delibera n.516 del 02/04/2007 ha approvato l'adozione in via sperimentale del sistema applicativo O.R.SO. per l'acquisizione via web dei dati sui rifiuti urbani dei comuni umbri ai fini della certificazione annuale per l'anno 2006.

I dati relativi al recupero dei rifiuti non pericolosi si riferiscono all'attività svolta dalle Province di Perugia e Terni nella concessione di autorizzazioni ad aziende per il recupero di rifiuti non pericolosi ai sensi del decreto del Ministero dell'ambiente del 5 febbraio 1998 attuativo degli articoli 31 e 33 del decreto legislativo del 5 febbraio 1997 n. 22 (decreto Ronchi) e modificato dagli artt. 214 e 216 del d.lgs. n. 152 del 3 aprile 2006.

Le ditte attive sono quelle iscritte nel registro provinciale delle imprese esercenti attività di recupero di rifiuti non pericolosi e potenzialmente operanti sulle attività di recupero.

## Scarichi

Le Province svolgono i compiti ad esse attribuiti dal d.lgs. 152/2006 relativi al controllo degli scarichi e al rilascio dell'autorizzazione agli stessi, salvo quelli in pubblica fognatura di competenza e rilasciano le autorizzazioni allo scarico in corpo idrico superficiale e sul suolo.

## 2 - Area demografica

### Popolazione

**Popolazione residente:** è costituita dalle persone, di cittadinanza italiana e straniera, aventi dimora abituale nel territorio nazionale anche se temporaneamente assenti. Ogni persona avente dimora abituale in Italia deve iscriversi, per obbligo di legge, nell'anagrafe del comune nel quale ha stabilito la sua dimora abituale.

Le **iscrizioni anagrafiche** si distinguono in: iscrizioni da altro comune, iscrizioni dall'estero e iscrizioni per altri motivi dovute ad operazioni di rettifica anagrafica.

Le **cancellazioni anagrafiche** si distinguono in: cancellazioni per altro comune, cancellazioni per l'estero e cancellazioni per altri motivi dovute a pratiche di rettifica anagrafica.

### Famiglie

**Nuclei familiari ricostituiti:** quelli in cui almeno un componente proviene da una precedente unione.

### Stranieri

**Unione europea:** Austria, Belgio, Cipro, Danimarca, Estonia, Finlandia, Francia, Germania, Grecia, Irlanda, Lettonia, Lituania, Lussemburgo, Malta, Paesi Bassi, Polonia, Portogallo, Regno Unito, Repubblica Ceca, Slovacchia, Slovenia, Spagna, Svezia, Ungheria;

**Europa centro-orientale:** Albania, Armenia, Bielorussia, Bosnia-Erzegovina, Bulgaria, Croazia, Macedonia, Moldavia, Romania, Russia, Serbia e Montenegro, Ucraina;

**Altri paesi europei:** Andorra, Città del Vaticano, Islanda, Liechtenstein, Malta, Monaco, Norvegia, San Marino, Svizzera, Turchia;

**Africa settentrionale:** Algeria, Egitto, Libia, Marocco, Sudan, Tunisia;

**Africa occidentale:** Benin, Burkina Faso, Capo Verde, Costa d'Avorio, Gambia, Ghana, Guinea, Guinea Bissau, Liberia, Mali, Mauritania, Niger, Nigeria, Senegal, Sierra Leone, Togo;

**Africa orientale:** Burundi, Comore, Eritrea, Etiopia, Gibuti, Kenia, Madagascar, Malati, Mauritius, Mozambico, Ruanda, Seychelles, Somalia, Tanzania, Uganda, Zambia, Zimbabwe;

**Africa centro-meridionale:** Angola, Botswana, Camerun, Ciad, Congo, Gabon, Guinea equatoriale, Lesotho, Namibia, Rep. Centrafricana, Repubblica Democratica del Congo, Repubblica Sudafricana Sao Tomè Principe, Swaziland;

**Asia occidentale:** Arabia Saudita, Armenia, Azerbaigian, Bahrein, Emirati Arabi Uniti, Georgia, Giordania, Iran, Iraq, Israele, Kuwait, Libano, Oman, Qatar, Siria, Terr. Aut. Palestinese, Yemen;

**Asia centro-meridionale:** Afghanistan, Bangladesh, Bhutan, India, Kazakistan, Kirghizistan, Maldive, Nepal, Pakistan, Sri Lanka, Tagikistan, Turkmenistan, Uzbekistan;

**Asia orientale:** Burnei, Cambogia, Cina, Corea del Nord, Corea del Sud, Filippine, Giappone, Indonesia, Laos, Malaysia, Mongolia, Myanmar, Singapore, Taiwan, Thailandia, Timor Orientale, Vietnam;

**America settentrionale:** Canada, Stati Uniti;

**America centro-meridionale:** Antigua e Barbuda, Argentina, Bahamas, Barbados, Belize, Bolivia, Brasile, Cile, Colombia, Costa Rica, Cuba, Dominica, Ecuador, El Salvador, Giamaica, Grenada, Guatemala, Guaina, Haiti, Honduras, Messico, Nicaragua, Panama, Paraguay, Perù, Rep. Dominicana, S. Vincent e Grenadine, Saint Kitts e Nevis, Saint Lucia, Suriname, Trinidad e Tobago, Uruguay, Venezuela;

**Oceania:** Australia, Figi, Kiribati, Isole Marshall, Micronesia, Stati federati Nauru, Nuova Zelanda,

Papua Nuova Guinea, Isole Salomone Samoa, Tonga.

### 3 - Area sociale

#### Istruzione

I dati relativi agli asili nido e alle scuole dell'infanzia comunali sono stati desunti dai certificati consuntivi di bilancio. I dati relativi alle scuole dell'infanzia, primarie, secondarie di primo e secondo grado sono forniti dal Ministero dell'istruzione, dell'università e della ricerca.

#### Aggregazione distretti scolastici:

**Città di Castello:** Città di Castello, Monte S. Maria Tiberina, San Giustino, Citerna, Umbertide, Pietralunga, Lisciano Niccone, Montone.

**Gubbio:** Gubbio, Gualdo Tadino, Sigillo, Costacciaro, Fossato di Vico, Scheggia.

**Perugia:** Perugia, Corciano, Deruta, Torgiano, Valfabbrica.

**Assisi:** Assisi, Bastia Umbra, Bettona, Cannara.

**Castiglione del Lago:** Castiglione del Lago, Città della Pieve, Magione, Paciano, Panicale, Passignano sul Trasimeno, Piegaro, Tuoro.

**Todi:** Todi, Monte Castello di Vibio, Massa Martana, Marsciano, Collazzone, Fratta Todina, San Venanzo.

**Foligno:** Foligno, Bevagna, Montefalco, Sellano, Spello, Nocera Umbra, Trevi, Valtopina.

**Spoletto:** Spoleto, Campello sul Clitunno, Giano dell'Umbria, Castel Ritaldi, Gualdo Cattaneo.

**Norcia:** Norcia, Cascia, Cerreto di Spoleto, Preci, Sant'Anatolia di Narco, Monteleone di Spoleto, Scheggino, Poggiodomo, Vallo di Nera.

**Terni:** Terni, Stroncone, Acquasparta, San Gemini, Arrone, Ferentillo, Montefranco, Polino.

**Narni:** Narni, Amelia, Attigliano, Alviano, Giove, Guardea, Lugnano, Penna in Teverina, Montecastrilli, Calvi, Otricoli.

**Orvieto:** Orvieto, Castel Viscardo, Allerona, Castel Giorgio, Ficulle, Fabro, Montegabbione, Monteleone d'Orvieto, Parrano, Porano, Baschi, Montecchio.

#### Formazione professionale

I dati riguardano i corsi di formazione professionale gestiti dalla Provincia, finanziati o non, rientranti nei piani delle attività formative della Provincia di Terni e avviati nel corso dell'anno 2002. Sono considerate le sole attività formative (corsi) in senso stretto; restano quindi escluse le iniziative di studio, ricerca, promozione dell'occupazione e altre similari che, pur essendo comprese nei piani annuali di attività, non danno luogo ad attività di tipo concorsuale; non sono comprese le iniziative rivolte ad una audience non ben definita, quali possono essere le attività di tipo seminariale o altre ricondotte sotto la tipologia della formazione permanente. Sono esclusi inoltre i dati sui corsi di formazione degli operatori sanitari, curati dalle Asl.

#### Sanità e assistenza

Nel conteggio dei posti letto non sono ricompresi quelli del nido e quelli di emodialisi.

**Degenza media:** rapporto fra le giornate di degenza e il numero dei ricoveri.

**Tasso di utilizzazione:** rapporto tra le giornate di degenza osservate e le giornate di degenza attese per 1.000.

**Indice di turnover:** rapporto fra le giornate di degenza attese (potenziali) meno le giornate di degenza osservate e il numero dei ricoveri.

**Indice di rotazione:** rapporto fra il numero dei ricoveri e il numero dei posti letto.



**Spesa farmaceutica:** la fonte dei dati sono le distinte contabili riepilogative (Dcr) opportunamente aggregate dagli uffici farmaceutici regionali, ovvero i documenti contabili in base a cui le Asl rimborsano le farmacie. Non sono stati considerati nelle elaborazioni i dati relativi alla spesa privata e i dati di spesa relativi all'ossigeno terapeutico. Le tabelle presenti nel rapporto riportano i valori di spesa lorda e spesa netta (calcolata come differenza fra la spesa lorda, il ticket e lo sconto).

#### **Aggregazioni degli ambiti territoriali:**

**Ambito 1:** Città di Castello, Citerna, Lisciano Niccone, Monte S. Maria Tiberina, Montone, Pietralunga, San Giustino, Umbertide.

**Ambito 2:** Umbertide, Corciano, Torgiano.

**Ambito 3:** Assisi, Bastia Umbra, Bettona, Cannara, Valfabbrica.

**Ambito 4:** Collazzone, Deruta, Fratta Todina, Marsciano, Massa Martana, Monte Castello di Vibio, San Venanzo, Todi.

**Ambito 5:** Castiglion del Lago, Città della Pieve, Magione, Paciano, Panicale, Passignano sul Trasimeno, Piegaro, Tuoro sul Trasimeno.

**Ambito 6:** Cascia, Cerreto di Spoleto, Monteleone di Spoleto, Norcia, Poggiodomo, Preci, Sant'Anatolia di Narco, Scheggino, Vallo di Nera.

**Ambito 7:** Gualdo Tadino, Costacciaro, Fossato di Vico, Gubbio, Scheggia e Pascelupo, Sigillo.

**Ambito 8:** Foligno, Sellano, Bevagna, Gualdo Cattaneo, Montefalco, Nocera Umbra, Spello, Trevi, Valtopina.

**Ambito 9:** Spoleto, Campello sul Clitunno, Castel Ritaldi, Giano dell'Umbria.

**Ambito 10:** Terni, Stroncone, Acquasparta, San Gemini, Arrone, Ferentillo, Montefranco, Polino.

**Ambito 12:** Orvieto, Castel Viscardo, Allerona, Castel Giorgio, Ficulle, Fabro, Montegabbione, Monteleone d'Orvieto, Parrano, Porano, Baschi, Montecchio.

**Ambito 11:** Narni, Amelia, Attigliano, Alviano, Giove, Guardea, Lugnano in Teverina, Penna in Teverina, Montecastrilli, Avigliano, Calvi, Otricoli.

#### **Previdenza**

**Altre gestioni:** comprende le prestazioni relative al fondo lavoratori parasubordinati, assicurazioni facoltative e gestioni minori.

**Altre pensioni lavoratori dipendenti:** comprende anche le gestioni pensionistiche relative alle categorie di: minatori, trasporti, telefonici, esattoriali, dazieri, gasisti, elettrici, clero e volo.

Dal 2006 nel totale gestioni sono comprese anche le prestazioni assistenziali erogate agli invalidi civili.

#### **Giustizia**

I dati statistici sui delitti commessi vengono direttamente estratti dal sistema informativo Sdi della banca dati interforze e comprendono anche i delitti rilevati dalla Polizia penitenziaria e dal Corpo forestale. I dati si riferiscono ai delitti commessi nel corso dell'anno di riferimento. I dati relativi ai delitti denunciati a partire dall'anno 2004 non sono omogenei rispetto a quelli degli anni precedenti, per profonde modificazioni nel sistema di rilevazione, nonché per variazioni nell'universo di rilevazione: dal 2004 vengono infatti considerati, oltre ai delitti denunciati all'Autorità giudiziaria da Polizia di Stato, Arma dei carabinieri e Guardia di finanza, anche quelli denunciati dal Corpo forestale dello Stato, dalla Polizia penitenziaria, dalla Direzione investigativa antimafia e da altri uffici (Servizio Interpol, Guardia costiera, Polizia venatoria ed altre Polizie locali). Ulteriori differenze derivano da una diversa definizione di alcune tipologie di delitto e da una più esatta determinazione del periodo e del luogo del commesso delitto. Per tali ragioni, ogni analisi in ottica di confronto deve essere improntata ad una estrema prudenza.

I delitti per i quali l'autorità giudiziaria ha iniziato l'azione penale (fatti costituenti violazione delle leggi penali e le persone responsabili di tali violazioni) sono considerati in relazione all'anno in cui l'azione penale viene avviata.

Le attività gestite dal Corpo di polizia provinciale di Perugia e Terni sono suddivise nella seguente tipologia:

- Reati amministrativi: verbali per sanzioni amministrative
- Reati penali: notifiche di reato penale
- Relazioni-segnalazioni ad altre amministrazioni
- Altre attività (in giornate-uomo).

### **Tossicodipendenza**

Le informazioni statistiche sono state elaborate dalle Prefetture al fine di raccordare le stesse con le informazioni territoriali dei Servizi per le tossicodipendenze (Sert).

I dati si riferiscono all'attività delle Prefetture e dei Sert; per quanto concerne quelli di competenza delle Prefetture, si segnala che i dati si riferiscono all'attività delle stesse nell'ambito dell'applicazione della normativa concernente la detenzione per uso personale di sostanze stupefacenti (art. 75 d.p.r. 309/90).

Alle prefetture pervengono informative da parte delle Forze dell'ordine ai sensi dell'art. 75 del d.p.r. 309/90. Accertata l'effettiva sussistenza, si procede alla convocazione degli interessati per il colloquio (comma 6, art. 75). A seguito del colloquio, il Prefetto adotta uno dei provvedimenti previsti ai commi 1, 2, 9, dell'art. 75 del citato d.p.r..

La "presa in carico" dell'utente deve essere considerata come una delle fasi dell'elaborazione e della gestione dei programmi terapeutici. In base alle schede di rilevazione dei dati della Prefettura e del Ministero della sanità viene considerato "carico" l'utente che nell'anno in esame è risultato in trattamento terapeutico, ovvero ha instaurato rapporti continuativi con i servizi. Vengono presi in considerazione anche gli utenti seguiti in carcere, in comunità terapeutiche e a domicilio.

La tossicodipendenza da eroina come patologia cronica recidivante ha portato a una modifica delle modalità di trattamento nei Sert prevedendo la differenziazione dei percorsi terapeutici in base alle caratteristiche del paziente.

Sostanze di abuso primario e secondario: uno stesso individuo può assumere diverse sostanze stupefacenti nella sua carriera di tossicomane, alternando sostanze eccitanti (anfetamine, cocaina, ecstasy) a sostanze sedative (cannaboidi, benzodiazepine, eroina, alcool).

### **Aggregazioni territoriali dei Servizi territoriali di zona (Sert):**

**Sert 01 Città di Castello:** Città di Castello, Citerna, Lisciano Niccone, Monte S. Maria Tiberina, Montone, Pietralunga, San Giustino, Umbertide.

**Sert 02 Gubbio:** Gubbio, Costacciaro, Fossato di Vico, Scheggia e Pascelupo, Sigillo, Valfabbrica.

**Sert 03 Perugia:** Perugia, Corciano, Deruta, Torgiano.

**Sert 04 Assisi:** Assisi, Bastia Umbra, Bettona, Cannara.

**Sert 05 Magione:** Magione, Castiglione del Lago, Città della Pieve, Paciano, Panicale, Passignano sul Trasimeno, Piegara, Tuoro sul Trasimeno.

**Sert 06 Marsciano:** Marsciano, Collazzone, Fratta Todina, Massa Martana, Monte Castello di Vibio, Todi.

**Sert 07 Foligno:** Foligno, Bevagna, Gualdo Cattaneo, Gualdo Tadino, Montefalco, Nocera Umbra, Spello, Trevi, Valtopina.

**Sert 08 Spoleto:** Spoleto, Campello sul Clitunno, Castel Ritaldi, Giano dell'Umbria, Cascia, Cerreto di Spoleto, Monteleone di Spoleto, Norcia, Poggiodomo, Preci, Sellano, Sant'Anatolia di Narco, Scheggino, Vallo di Nera.

**Sert 09 Orvieto:** Orvieto, San Venanzo, Castel Viscardo, Allerona, Castel Giorgio, Ficulle, Fabro, Montegabbione, Monteleone d'Orvieto, Parrano, Porano, Baschi, Montecchio.

**Sert 10 Narni:** Narni, Amelia, Attigliano, Alviano, Giove, Guardea, Lugnano in Teverina, Penna in Teverina, Montecastrilli, Avigliano, Calvi, Otricoli.

**Sert 11 Terni:** Terni, Stroncone, Acquasparta, San Gemini, Arrone, Ferentillo, Montefranco, Polino.

**Asl 1** comprende le aree Sert 01, 02

**Asl 2** comprende le aree Sert 03, 04, 05, 06

**Asl 3** comprende le aree Sert 07, 08

**Asl 4** comprende le aree Sert 09, 10 e 11.

## Elezioni

Le informazioni statistiche sono elaborate dal servizio studi della Regione dell'Umbria sui dati pervenuti dalle Prefetture di Perugia e Terni.

## Attività culturali

**Ingressi:** numero di partecipanti in manifestazioni per le quali è previsto il rilascio di un titolo d'accesso (biglietti d'ingresso + ingressi in abbonamento).

**Spesa al botteghino:** somme pagate dagli spettatori per l'acquisto di biglietti ed abbonamenti.

**Spesa del pubblico:** somme pagate al botteghino e altri costi pagati dai partecipanti (guardaroba, consumazioni al bar obbligatorie e facoltative, acquisto di programmi di sala, ecc) sostenuti dai fruitori dello spettacolo.

**Volume d'affari:** complesso degli introiti conseguiti dagli organizzatori e comprende, oltre alle somme spese dal pubblico, anche gli altri proventi conseguiti, quali: sponsorizzazioni, riprese TV, pubblicità, contributi pubblici e privati, ecc.

## 4 - Area economica

### Archivio statistico delle imprese attive

L'archivio Asia registra tutte le informazioni riguardanti le imprese e i soggetti che esercitano arti e professioni nelle attività industriali, artigianali, commerciali e dei servizi. Attualmente sono escluse dal campo d'osservazione le attività economiche relative a: agricoltura, allevamento e silvicoltura (sezione A della classificazione Nace Rev. 1.1); caccia e pesca (sezione B); pubblica amministrazione e difesa (sezione L); assicurazione sociale e obbligatoria; attività di organizzazioni ricreative n.c.a. (divisione 91); servizi domestici presso famiglie e convivenze (sezione P), organizzazioni e organismi extraterritoriali (sezione Q). Inoltre sono escluse dall'osservazione le unità classificate come istituzioni pubbliche e quelle private non profit.

L'archivio Asia individua l'insieme delle imprese ed i relativi caratteri statistici integrando le informazioni desumibili da più fonti amministrative, gestite da enti pubblici o da società private e da fonti statistiche.

I dati si riferiscono all'universo delle imprese che hanno svolto una effettiva attività produttiva nell'anno di riferimento, escludendo quelle che hanno svolto attività produttiva nel corso dell'anno per un periodo inferiore a sei mesi. Le relative variabili di localizzazione sono quelle della corrispondente sede amministrativa dell'impresa, cioè il luogo dove di fatto l'impresa esplica i propri affari e dove sono ubicati i principali uffici amministrativo-gestionali. Le persone occupate sono calcolate in termini di media annua.

### Imprese attive - Archivio delle Camere di commercio

Le informazioni statistiche contenute si riferiscono alle imprese e alle unità locali iscritte presso le Camere di commercio, industria, artigianato e agricoltura di Perugia e Terni.

**Impresa:** attività economica esercitata in maniera professionale e organizzata al fine della produzione o dello scambio di beni e servizi. Nel Registro delle imprese un'impresa anche se ha sedi secondarie e/o unità locali, viene iscritta solamente nel Registro della Camera di Commercio in cui è situata la sede principale dell'impresa stessa.

Con riferimento al Registro delle imprese gestito dalle Camere di commercio, si distingue:

**Impresa registrata:** impresa presente in archivio e non cessata, indipendentemente dallo stato di attività (attiva, inattiva, sospesa, in liquidazione, fallita);

**Impresa attiva:** impresa iscritta che esercita l'attività e non risulta avere procedure concorsuali in corso;  
**Impresa cessata:** impresa iscritta che ha comunicato la cessazione dell'attività.

**Unità locale (UL):** impianto o corpo d'impianto situato in un dato luogo in cui viene effettuata la produzione o la distribuzione di beni o la prestazione di servizi. Le imprese quindi possono essere istituite e operare in un unico luogo, o in luoghi diversi mediante varie unità locali, che possono essere create nella stessa o in diverse province.

**Addetti:** sono quelli dichiarati annualmente dall'impresa in occasione del pagamento del diritto.

**Settori di attività economica:** i settori di attività economica riportati nelle tavole corrispondono alle seguenti aggregazioni della Classificazione Istat Ateco 91:

Agricoltura = sezioni A, B;

Manifatturiera = sezione D;

Costruzioni = sezione F;

Altre industrie = sezioni C, E;

Alberghi = sezione G;

Commercio = sezione H;

Trasporti = sezione I;

Credito = sezione J;

Altri servizi alle imprese = sezione K;

Altri servizi = sezioni M-P.

Le informazioni sulle richieste per favorire l'imprenditoria giovanile sono state desunte dai giacimenti informativi delle province di Perugia e Terni. Si tratta di agevolazioni finanziarie, in conto capitale, che vengono fornite per favorire la nascita di nuove imprese costituite da giovani residenti nel territorio regionale. La procedura prevede la presentazione di una domanda con un dettagliato progetto d'impresa in cui siano evidenti le potenzialità di sopravvivenza dell'impresa stessa anche dopo il periodo di avvio in cui si beneficia del sostegno pubblico e le potenzialità occupazionali.

Le informazioni relative al numero di imprese entrate in fallimento nel periodo 1° gennaio 2005 - 31 dicembre 2005 derivano da una banca dati amministrativa che viene aggiornata continuamente; questo vuol dire che lo stesso tipo di interrogazione, fatta in periodi diversi, potrebbe fornire risultati diversi. Le informazioni riportate risultano aggiornate ad ottobre 2006.

## **Credito**

Le informazioni statistiche contenute si riferiscono agli impieghi e depositi per settori istituzionali desunti dai sistemi informativi della Banca d'Italia. I dati comunali sono stati aggregati per area territoriale secondo le circoscrizioni di seguito elencate:

**Circoscrizione di Perugia:** Perugia, Corciano, Deruta, Torgiano, Assisi, Bastia Umbra, Bettona, Cannara, Castiglione del Lago, Città della Pieve, Paciano, Magione, Panicale, Piegara, Passignano sul Trasimeno, Tuoro sul Trasimeno.

**Circoscrizione Gubbio:** Gubbio, Valfabbrica, Gualdo Tadino, Sigillo, Costacciaro, Fossato di Vico, Scheggia.

**Circoscrizione Città di Castello:** Città di Castello, Monte S. Maria Tiberina, San Giustino, Citerna, Umbertide, Pietralunga, Lisciano Niccone, Montone.

**Circoscrizione Foligno:** Foligno, Sellano, Spello, Bevagna, Montefalco, Trevi, Nocera Umbra, Valtopina.

**Circoscrizione Todi:** Todi, Montecastello di Vibio, Massa Martana, Marsciano, Collazzone, Fratta Todina, Gualdo Cattaneo, Giano dell'Umbria.

**Circoscrizione Spoleto:** Spoleto, Campello sul Clitunno, Castel Ritaldi, Norcia, Cerreto di Spoleto, Preci, Cascia, Santa Anatolia di Narco, Monteleone di Spoleto, Scheggino, Poggiodomo, Vallo di Nera.

**Circoscrizione Terni:** Terni, Stroncone, Acquasparta, San Gemini, Arrone, Ferentillo, Montefranco, Polino.

**Circoscrizione Orvieto:** Orvieto, San Venanzo, Castel Viscardo, Allerona, Castel Giorgio, Ficulle, Fabro, Montegabbione, Monteleone di Orvieto, Parrano, Porano, Baschi, Montecchio.

**Circoscrizione Amelia:** Amelia, Attigliano, Alviano, Giove, Guardea, Lugnano, Penna in Teverina, Montecastrilli, Avigliano Umbro, Calvi dell'Umbria, Otricoli, Narni.

Le tavole per settore istituzionale si riferiscono a operazioni compiute da residenti, mentre quelle per territorio si riferiscono a depositi e impieghi di sportelli nella regione.

## Lavoro

Le informazioni statistiche contenute si riferiscono alla Rilevazione sulle forze di lavoro (media dell'anno 2004) e al sistema informativo dei centri per l'impiego (ex uffici di collocamento).

La Rilevazione sulle forze di lavoro viene effettuata in Umbria su 20 comuni e su 1.700 famiglie in essi residenti; le famiglie vengono estratte casualmente dalle anagrafi, permangono nel campione per una intervista diretta (con metodo Capi) e tre reinterviste telefoniche effettuate con metodo Cati. In caso di caduta della famiglia base sia la prima intervista che le reinterviste vengono effettuate su famiglie sostitutive.

**Forze di lavoro:** comprendono gli occupati e le persone in cerca di occupazione.

**Occupati:** comprendono le persone in età di 15 anni e più che hanno dichiarato di svolgere un'occupazione, anche se nella settimana di riferimento non hanno svolto attività lavorativa, e coloro che hanno indicato una condizione diversa da occupato e hanno comunque lavorato almeno per un'ora nella settimana di riferimento.

**Persone in cerca di occupazione:** comprendono coloro che non si dichiarano occupate, si dichiarano in cerca di occupazione e hanno effettuato una azione di ricerca di lavoro entro i 30 giorni che precedono l'intervista; sono disponibili ad accettare un lavoro qualora venga offerto entro le due settimane successive.

**Non forze di lavoro:** comprendono la popolazione in età lavorativa con meno di 15 anni, le forze di lavoro potenziali e le persone che hanno dichiarato di non aver svolto alcuna attività lavorativa né di aver cercato lavoro nella settimana precedente a quella di rilevazione e di essere in condizione di casalinga, studente, ritirato dal lavoro, inabile, in servizio di leva o altra persona non appartenente alle forze di lavoro.

**Tasso di attività:** rapporto percentuale tra le persone appartenenti alle forze di lavoro e la popolazione da 15 a 64 anni.

**Tasso di occupazione:** rapporto percentuale tra le persone occupate e la popolazione da 15 a 64 anni.

**Tasso di disoccupazione:** rapporto percentuale tra le persone in cerca di occupazione e le forze di lavoro.

I dati amministrativi provenienti dai Centri per l'impiego si riferiscono alle comunicazioni delle imprese effettuate ai Centri per l'impiego riguardo alle assunzioni e alle cessazioni di rapporti di lavoro nell'anno di riferimento.

**Avviamenti:** sono gli ingressi nell'occupazione con contratti alle dipendenze o parasubordinati comunicati ai Centri. La loro numerosità non coincide di norma con quella delle persone assunte, in quanto lo stesso soggetto può essere assunto più volte nel corso del periodo di riferimento.

**Cessazioni:** sono le uscite dall'occupazione dipendente (o parasubordinata) - per dimissioni, scadenza di rapporti a termine, licenziamenti, morte, pensionamento e altre cause che pongono fine al rapporto di lavoro - comunicate ai Centri nel periodo. La loro numerosità non coincide di norma con quella delle persone cessate, in quanto lo stesso soggetto può essere cessato più volte nel corso del periodo di riferimento.

**Iscritti:** in base alla definizione prevista dal d.lgs. 297/02 sono le persone che si sono iscritte presso il Centro per l'impiego del proprio domicilio e che versano in stato di disoccupazione/inoccupazione che si sono rese immediatamente disponibili allo svolgimento ed alla ricerca di una attività lavorativa secondo modalità definite con i servizi competenti. Sono da considerare disoccupate

anche le persone che pur svolgendo una attività lavorativa non percepiscono un reddito superiore al minimo imponibile.

Le aree territoriali dei Centri per l'impiego (Cpi) comprendono i seguenti comuni:

**Cpi Perugia:** Assisi, Bastia Umbra, Bettona, Cannara, Castiglione del Lago, Città della Pieve, Collazzone, Corciano, Deruta, Fratta Todina, Magione, Marsciano, Massa Martana, Monte Castello di Vibio, Paciano, Panicale, Passignano sul Trasimeno, Perugia, Piegara, Todi, Torgiano, Tuoro sul Trasimeno e Valfabbrica.

**Cpi Città di Castello:** Citerna, Città di Castello, Costacciaro, Fossato di Vico, Gubbio, Lisciano Niccone, Monte S. Maria Tiberina, Montone, Pietralunga, San Giustino, Scheggia e Pascelupo, Sigillo, Umbertide.

**Cpi Foligno:** Bevagna, Campello sul Clitunno, Cascia, Castel Ritaldi, Cerreto di Spoleto, Foligno, Giano dell'Umbria, Gualdo Cattaneo, Gualdo Tadino, Montefalco, Monteleone di Spoleto, Nocera Umbra, Norcia, Poggiodomo, Preci, Sant'Anatolia di Narco, Scheggino, Sellano, Spello, Spoleto, Trevi, Vallo di Nera, Valtopina.

**Cpi Terni:** Acquasparta, Alviano, Amelia, Arrone, Attigliano, Avigliano Umbro, Calvi dell'Umbria, Ferentillo, Giove, Guardea, Lugnano in Teverina, Montecastrilli, Montefranco, Narni, Otricoli, Penna in Teverina, Polino, San Gemini, Stroncone, Terni.

**Cpi Orvieto:** Allerona, Baschi, Castel Giorgio, Castel Viscardo, Fabro, Ficulle, Montecchio, Montegabbione, Monteleone d'Orvieto, Orvieto, Parrano, Porano, San Venanzo.

## Turismo

La rilevazione sulla "Capacità degli esercizi ricettivi" è un'indagine censuaria e viene condotta annualmente con l'obiettivo di misurare, al 31 dicembre di ogni anno, la consistenza degli esercizi alberghieri, degli esercizi complementari (campeggi e villaggi turistici, alloggi in affitto gestiti in forma imprenditoriale, alloggi agro-turistici, ostelli per la gioventù, case per ferie, rifugi alpini, altri esercizi ricettivi) e dei Bed and Breakfast, conformemente alla direttiva europea sulle statistiche del turismo.

La rilevazione del "Movimento dei clienti negli esercizi ricettivi", anch'essa conforme alla direttiva europea, è un'indagine censuaria condotta mensilmente; produce dati sui flussi degli italiani e degli stranieri sul territorio nazionale. Si basa sulle dichiarazioni giornaliere che i titolari degli esercizi sono obbligati a trasmettere agli enti locali del turismo. I dati sono diffusi solo per i comuni con tre o più esercizi.

Dal 2002 le country house vengono rilevate assieme agli alloggi agro-turistici.

Dal 2003 la categoria degli esercizi complementari comprende anche la tipologia Bed and Breakfast.

La voce "Alloggi in affitto" include tutte le tipologie di alloggio in affitto gestite in forma imprenditoriale. Le principali tipologie sono: le case ed appartamenti per vacanze, gli esercizi di affittacamere, le attività ricettive in esercizi di ristorazione, le unità abitative ammobiliate per uso turistico, i residence, le locande.

I dati sul movimento dei clienti negli esercizi ricettivi presentano una lieve differenza rispetto a quelli pubblicati nel sito dell'Istat il 26 febbraio 2007 in quanto risultanti da successive modifiche apportate dalla Regione Umbria sulla base di rettifiche delle dichiarazioni pervenute dai titolari di esercizio.

**Permanenza media:** rapporto tra il numero di presenze nell'anno e il numero di arrivi nello stesso intervallo di tempo.

## Aggregazioni territoriali degli Uffici di informazione e assistenza dei comprensori turistici (Iat):

**Iat Assisi:** Assisi, Bastia Umbra, Bettona, Cannara.

**Iat Cascia:** Cascia, Cerreto di Spoleto, Norcia, Preci, Sant'Anatolia di Narco, Monteleone di Spoleto, Scheggino, Poggiodomo, Vallo di Nera.

**Iatt Castiglione del Lago:** Castiglione del Lago, Città della Pieve, Magione, Paciano, Panicale, Passignano sul Trasimeno, Piegara, Tuoro.

**Iat Città di Castello:** Città di Castello, Citerna, Lisciano Niccone, Monte S. Maria Tiberina, Montone, Pietralunga, Umbertide.

**Iat Gubbio:** Gubbio, Costacciaro, Fossato di Vico, Gualdo Tadino, Scheggia, Sigillo, Valfabbrica.

**Iat Foligno:** Foligno, Bevagna, Gualdo Cattaneo, Montefalco, Sellano, Spello, Nocera Umbra, Trevi, Valtopina.

**Iat Perugia:** Perugia, Corciano, Deruta, Torgiano.

**Iat Spoleto:** Spoleto, Campello sul Clitunno, Giano dell'Umbria, Castel Ritaldi.

**Iat Todi:** Todi, Monte Castello di Vibio, Massa Martana, Marsciano, Collazzone, Fratta Todina.

**Iat Amelia:** Amelia, Attigliano, Giove, Guardea, Lugnano, Penna in Teverina, Montecastrilli, Alviano.

**Iat Orvieto:** Orvieto, San Venanzo, Castel Viscardo, Alleronia, Castel Giorgio, Ficulle, Fabro, Montegabbione, Monteleone d'Orvieto, Parrano, Porano, Baschi, Montecchio.

**Iat Terni:** Terni, Stroncone, Acquasparta, San Gemini, Arrone, Ferentillo, Calvi, Montefranco, Polino, Otricoli, Narni.

## Trasporti

**Trasporti eccezionali:** autorizzazioni rilasciate a camion che con rimorchio o semirimorchio superano i 2,55 metri di larghezza e/o 4,30 metri di altezza e/o 18,50 metri di lunghezza e/o trasportano un peso superiore a 440 quintali. I riferimenti legislativi sono: art. 10 del nuovo codice della strada d. lgs. del 30 aprile 1992 n. 285 e relativo Regolamento di esecuzione e attuazione; d.p.r. n. 495 del 16 dicembre 1992 e successive modifiche ed integrazioni.

**Macchine agricole:** autorizzazioni di durata annuale rilasciate a trattori e mietitrebbia per il trasporto di mezzi vari.

**Mezzi d'opera:** autorizzazioni di durata variabile rilasciate a camion o simili per trasporto di un carico superiore alla portata abituale.

**Autorizzazioni singole:** rilasciate per un solo viaggio.

**Autorizzazioni multiple:** rilasciate per più viaggi per tre mesi.

**Autorizzazioni periodiche:** rilasciate per un periodo di 6-12 mesi.

I dati degli incidenti stradali avvenuti su autostrade e raccordi autostradali vengono, dall'anno 2004, aggregati in una stessa categoria. Fino al 2003 gli incidenti verificatisi in raccordi autostradali sono compresi nella modalità "strada statale".

**Rapporto di mortalità stradale (Rm):** rapporto tra il numero di decessi in incidenti e il numero di sinistri per mille;

**Rapporto di lesività stradale (Rf):** rapporto tra il numero di feriti in incidenti e il numero di sinistri per mille;

**Indice di pericolosità (Rp):** rapporto tra il numero di decessi in incidenti e il numero di decessi e feriti per mille.

I dati del trasporto pubblico extra urbano sono il risultato di un monitoraggio che la Provincia svolge, per il tramite di una rete di rilevatori, nei mesi compresi nell'anno scolastico (in questa edizione a.s. 2003/2004), nei giorni di apertura delle scuole, su tutte le corse di ciascuna linea di trasporto extra urbano della provincia di Perugia. I dati sono raccolti dall'Osservatorio provinciale della mobilità gestito dal Servizio mobilità della Provincia di Perugia che esercita tutte le funzioni amministrative e di programmazione in materia di trasporto pubblico locale attribuite o delegate alla Provincia dalla normativa nazionale e regionale di settore (d.lgs. 422/97 e l.r. 37/98).

**Coefficiente di utilizzo:** rapporto percentuale tra chilometri complessivi percorsi dagli utenti e il prodotto tra numero posti e chilometri percorsi dall'intera corsa.

**Percorrenza media:** numero di chilometri percorsi in media da un passeggero.

Nel definire la **consistenza del parco veicolare** si parte dal numero di veicoli iscritti al Pra al 31 dicembre di ogni anno ai quali sono sottratti:

1. I veicoli radiati, considerando a tal fine la data di presentazione della formalità (in questo caso può esserci uno slittamento temporale rispetto alla consegna per la radiazione fino a 60 giorni)
2. Veicoli oggetto di furto o appropriazione indebita per i quali sia stata annotata la perdita di possesso
3. Veicoli confiscati dallo Stato.

Rispetto agli anni passati sono esclusi i veicoli che non hanno pagato la tassa automobilistica per almeno tre anni consecutivi e per i quali è prevista la radiazione d'ufficio ex art. 96 del Codice della strada.

#### **Bilanci comunali**

**Capacità di riscossione:** entrate riscosse in conto competenza per 100 accertate.

**Capacità di spesa:** spese pagate in conto competenza per 100 impegnate.

**Grado di autonomia impositiva:** entrate tributarie per 100 entrate correnti accertate.

**Grado di autonomia finanziaria:** entrate tributarie più extratributarie per 100 entrate correnti accertate.

**Incidenza spese per il personale:** spese per il personale per 100 entrate correnti accertate.

#### **5 - Indicatori**

L'inserimento del valore assunto dagli indicatori a livello di Paese permette di valutare i dati comunali dell'Umbria in termini comparativi con il valore medio nazionale. Sono stati elaborati solo gli indicatori per i quali sono disponibili, oltre ai dati dei comuni umbri, anche i relativi dati nazionali. La fonte principale delle variabili a livello comunale presenti nel volume è rappresentata da Enti territoriali. La non disponibilità del dato nazionale di stessa fonte o di fonte omogenea spiega la numerosità ridotta degli indicatori rispetto alle variabili espresse in termini assoluti e riferite solo ai comuni dell'Umbria.

Gli indicatori elaborati sono rapporti di composizione, rapporti di coesistenza o rapporti di derivazione; sono indicatori che misurano la dotazione<sup>1</sup> di una risorsa, o indicatori che misurano la funzionalità<sup>2</sup> del servizio.

I rapporti di composizione percentuali permettono di quantificare l'ammontare relativo ad una modalità rispetto all'ammontare totale, posto pari a 100. Sono molteplici gli indicatori di questa tipologia elaborati nel presente volume.

I rapporti di coesistenza percentuali, che mettono a confronto la frequenza relativa a una modalità con la frequenza di un'altra modalità, sono calcolati soprattutto in riferimento all'area demografica.

Relativamente alla popolazione, numerosi sono anche gli indicatori che assumono la natura di rapporti di derivazione in quanto mettono a numeratore un collettivo in movimento e a denominatore un collettivo di stato.

Gli indicatori che misurano la dotazione di una risorsa sono costruiti ponendo a numeratore l'offerta della risorsa e a denominatore la superficie territoriale, quando la risorsa è al "servizio dello spazio", o la popolazione residente, quanto è al "servizio della popolazione" (Biehl, 1991)<sup>3</sup>. Il rapporto tra dotazione e superficie esprime le risorse disponibili per kmq; il rapporto tra dotazione e popolazione residente esprime le risorse disponibili per abitante.

Se mediante gli indicatori si intendono misurare gli aspetti di tipo qualitativo della risorsa disponibile, gli indicatori sono definiti di funzionalità. Possono riferirsi al livello di utilizzazione, al grado di rendimento, alla dimensione media, alle caratteristiche organizzative e strutturali in genere.

<sup>1</sup> I concetti di indicatori di dotazione e indicatori di funzionalità sono quello contenuti in *Le infrastrutture in Italia* - Istat - 2 Vedi nota precedente.

<sup>2</sup> Vedi nota precedente.

<sup>3</sup> Biehl, Dieter. "Il ruolo delle infrastrutture nello sviluppo regionale". In *Economie locali in ambiente competitivo*. Franco Angeli, 1991.



L'area demografica è ricca di indicatori. La fonte dei dati è Istat per cui si dispone del valore nazionale per tutte le numerose variabili sulla popolazione distinta per età, sesso, cittadinanza, ecc.. disponibili a livello comunale. Sono indicatori volti a misurare la densità demografica, la strutture per sesso (rapporto di mascolinità), l'incremento nell'anno (tasso di incremento naturale, migratorio, totale), il grado di invecchiamento (indice di invecchiamento e di vecchiaia, anziani per bambino), le caratteristiche della popolazione residente distinta tra quella in età attiva e non (indice di dipendenza strutturale, della popolazione in età attiva, di ricambio della popolazione in età attiva), il carico dei figli per donna in età feconda.

Relativamente alla popolazione residente straniera si misura l'incidenza percentuale (totale e distinta per sesso) rispetto alla popolazione residente totale, l'incremento nell'anno (tasso di incremento naturale, migratorio, totale), la struttura per classi di età (0-14, 15-24, 25-39, 40-64, 65 anni e oltre), la struttura percentuale per cittadinanza (Unione europea, Europa centro-orientale, Africa settentrionale, Asia, America centro-meridionale, altra).

Per l'area sociale, è stato possibile costruire un solo indicatore relativo ai protesti che ne misura l'importo medio.

Relativamente all'area economica, si hanno indicatori delle imprese attive che ne misurano la presenza sul territorio (imprese attive per kmq di superficie), la composizione percentuale per forma giuridica (ditte individuali, società di persone, società di capitali, altre forme), la percentuale di tipo artigianale, la presenza di persone nate all'estero che vi ricoprono cariche, il movimento demografico (iscrizioni, cancellazioni, saldo per 100 imprese attive). Altri indicatori, di fonte Istat - Archivio statistico delle imprese attive, fanno riferimento al settore di attività economica (industria, servizi) misurandone l'incidenza sul totale<sup>4</sup> in termini sia di imprese che di addetti oltre che la dimensione media. Gli ultime tre indicatori sulle imprese attive esprimono la composizione percentuale delle imprese per classe dimensionale (1 addetto, 2-5 addetti, oltre 5 addetti).

Gli indicatori degli sportelli bancari sono indicatori di dotazione (sportelli per 100 kmq di superficie, sportelli per 10.000 abitanti) e di funzionalità (impieghi per 100 milioni di depositi, valore medio degli impieghi e dei depositi). I primi sono costruiti sia rispetto alla popolazione che alla superficie territoriale in quanto i servizi offerti sono rivolti non solo alla popolazione ma anche alle imprese. Gli indicatori di funzionalità tendono a misurare il grado di indebitamento e il giro di affari totale gestito dagli istituti di credito di ciascun territorio.

Gli indicatori degli infortuni sul lavoro sono rapporti di composizione che misurano la percentuale di infortuni verificatesi in tre settori di attività economica (agricoltura, industria e servizi, dipendenti dello Stato).

Riguardo la ricettività turistica, l'offerta è espressa sia in termini di strutture (esercizi alberghieri e complementari) che di posti letto delle stesse. La dotazione è misurata rapportando strutture e posti letto alla superficie territoriale in quanto la popolazione di riferimento cui il servizio è offerto è rappresentata dalla popolazione turistica del territorio e non la popolazione residente. Gli indicatori di funzionalità misurano la dimensione media delle strutture, e la composizione tra strutture alberghiere e complementari (sia in termini di esercizi di ricettività turistica che di posti letto), la permanenza media e il grado di utilizzazione degli esercizi.

Gli indicatori degli incidenti stradali misurano la numerosità degli incidenti in rapporto ai veicoli circolanti e il verificarsi di incidenti su strade di tipo urbano; quattro indicatori fanno riferimento alla gravità degli incidenti (morti in incidenti stradali per 100.000 abitanti, indice di mortalità, lesività e gra-

---

<sup>4</sup> Il campo di osservazione dell'Archivio statistico delle imprese attive (Asia) è costituito dalle unità economiche che esercitano arti e professioni nelle attività industriali, commerciali e dei servizi alle imprese e alle famiglie che hanno svolto un'attività produttiva per almeno sei mesi nell'anno di riferimento. In base alla classificazione Nace Rev 1.1 sono escluse dal campo di osservazione le attività economiche relative a : sezione A (agricoltura, caccia e silvicoltura), sezione B (pesca, piscicoltura e servizi annessi), sezione L (amministrazione pubblica), divisione 91 (attività di organizzazioni associative), sezione P (attività svolte da famiglie e convivenze), sezione Q (organizzazioni ed organismi extraterritoriali), le unità classificate come istituzioni pubbliche e istituzioni private non profit

vità). In mancanza del dato comunale sulla lunghezza delle varie tipologie di strade, gli incidenti verificatisi sulle strade (totale, urbane, statali, provinciali) sono rapportati alla popolazione residente.

Relativamente ai bilanci consuntivi delle amministrazioni comunali gli indicatori elaborati sono rapporti di composizione (incidenza delle varie categorie di entrate sul totale delle entrate correnti) o indicatori che misurano la capacità di riscossione delle entrate e la capacità di spesa delle uscite.

## Prospetto 1 - Indicatori e modalità di calcolo

DENOMINAZIONE	MODALITA' DI CALCOLO
<b>INDICATORI DEMOGRAFICI</b>	
Densità demografica	Rapporto tra la popolazione residente al 31 dicembre e la superficie territoriale (in km <sup>2</sup> )
Rapporto di mascolinità	Rapporto tra la popolazione residente maschile e la popolazione residente femminile, per 100
Tasso di incremento naturale	Rapporto tra il saldo naturale (differenza tra il numero di iscritti per nascita ed il numero di cancellati per decesso dai registri anagrafici dei residenti) e l'ammontare medio della popolazione residente, per 1.000
Tasso di incremento migratorio totale	Rapporto tra il saldo migratorio dell'anno (differenza tra il numero degli iscritti ed il numero di cancellati dai registri anagrafici per trasferimento di residenza e per altri motivi) e l'ammontare medio della popolazione residente, per 1.000. E' pari alla somma del tasso di incremento migratorio interno, tasso di incremento migratorio estero e tasso di incremento migratorio per altri motivi
Tasso di incremento migratorio interno	Rapporto tra il saldo migratorio interno dell'anno (differenza tra il numero degli iscritti per trasferimento di residenza da altro comune ed il numero dei cancellati per trasferimento di residenza verso in altro comune) e l'ammontare medio della popolazione residente, per 1.000
Tasso di incremento migratorio estero	Rapporto tra il saldo migratorio con l'estero dell'anno (differenza tra il numero degli iscritti per trasferimento di residenza dall'estero ed il numero di cancellati per trasferimento di residenza all'estero) e l'ammontare medio della popolazione residente, per 1.000
Tasso di incremento migratorio per altri motivi	Rapporto tra il saldo migratorio dovuto ad altri motivi dell'anno (differenza tra il numero degli iscritti ed il numero di cancellati dai registri anagrafici dei residenti dovuto ad altri motivi) e l'ammontare medio della popolazione residente, per 1.000
Tasso di incremento totale	Rapporto tra il saldo totale dell'anno (il numero di iscritti per nascita più il numero di iscritti per trasferimento di residenza più il numero di iscritti per altri motivi meno il numero di cancellati per decesso meno il numero di cancellati per trasferimento di residenza meno il numero di cancellati per altri motivi) e l'ammontare medio della popolazione residente, per 1.000. E' pari alla somma del tasso di incremento naturale ed il tasso di incremento migratorio totale
Indice di invecchiamento	Rapporto tra la popolazione residente di 65 anni e più e la popolazione residente totale, per 100
Indice di vecchiaia	Rapporto tra la popolazione residente di 65 anni e più e la popolazione residente di età 0-14 anni, per 100
Anziani per bambino	Rapporto tra la popolazione residente di 65 anni e più e la popolazione residente di età 0-5 anni
Indice di dipendenza strutturale	Rapporto tra la popolazione residente in età non attiva (0-14 anni e 65 anni e più) e la popolazione residente in età attiva (15-64 anni), per 100
Indice della popolazione in età attiva	Rapporto tra la popolazione residente in età attiva (15-64 anni) e l'ammontare della popolazione residente, per 100
Indice di ricambio della popolazione in età attiva	Rapporto tra la popolazione residente di età 60-64 anni e la popolazione residente di 15-19 anni di età, per 100
Indice di carico dei figli per 100 donne in età feconda	Rapporto tra la popolazione residente di età 0-5 anni e la popolazione residente femminile di 15-49 anni di età, per 100
Residenti stranieri di sesso maschile per 100 residenti di sesso maschile	Rapporto tra la popolazione residente straniera di maschile e la popolazione residente maschile totale, per 100
Residenti stranieri di sesso femminile per 100 residenti di sesso femminile	Rapporto tra la popolazione residente straniera femminile e la popolazione residente femminile totale, per 100
Residenti stranieri per 100 residenti totali	Rapporto tra la popolazione residente straniera e la popolazione residente totale, per 100
Tasso di incremento naturale della popolazione residente straniera	Rapporto tra il saldo naturale calcolato sulla popolazione residente straniera e l'ammontare medio della popolazione residente straniera, per 1.000
Tasso di incremento migratorio totale della popolazione residente straniera	Rapporto tra il saldo migratorio dell'anno calcolato sulla popolazione residente straniera e l'ammontare medio della popolazione residente straniera, per 1.000.
Tasso di incremento totale della popolazione residente straniera	Rapporto tra il saldo totale dell'anno calcolato sulla popolazione residente straniera e l'ammontare medio della popolazione residente straniera, per 1.000.
Residenti stranieri di 0-14 anni per 100 residenti stranieri	Rapporto tra la popolazione residente straniera di età 0-14 anni e la popolazione residente straniera totale, per 100
Residenti stranieri di 15-24 anni per 100 residenti stranieri	Rapporto tra la popolazione residente straniera di età 15-24 anni e la popolazione residente straniera totale, per 100
Residenti stranieri di 25-39 anni per 100 residenti stranieri	Rapporto tra la popolazione residente straniera di età 25-39 anni e la popolazione residente straniera totale, per 100

## Prospetto 1 segue - Indicatori e modalità di calcolo

DENOMINAZIONE	MODALITA' DI CALCOLO
Residenti stranieri di 40-64 anni per 100 residenti stranieri	Rapporto tra la popolazione residente straniera di età 40-64anni e la popolazione residente straniera totale, per 100
Residenti stranieri di 65 anni e oltre per 100 residenti stranieri	Rapporto tra la popolazione residente straniera di 65 anni e oltre e la popolazione residente straniera totale, per 100
Residenti stranieri con cittadinanza dell'Unione Europea per 100 residenti stranieri	Rapporto tra la popolazione residente straniera con cittadinanza dell'Unione Europea e la popolazione residente straniera totale, per 100
Residenti stranieri con cittadinanza dell'Europa centro-orientale per 100 residenti stranieri	Rapporto tra la popolazione residente straniera con cittadinanza dell'Europa centro-orientale e la popolazione residente straniera totale, per 100
Residenti stranieri con cittadinanza dell'Africa settentrionale per 100 residenti stranieri	Rapporto tra la popolazione residente straniera con cittadinanza dell'Africa settentrionale e la popolazione residente straniera totale, per 100
Residenti stranieri con cittadinanza dell'Asia per 100 residenti stranieri	Rapporto tra la popolazione residente straniera con cittadinanza dell'Asia e la popolazione residente straniera totale, per 100
Residenti stranieri con cittadinanza dell'America centro-meridionale per 100 residenti stranieri	Rapporto tra la popolazione residente straniera con cittadinanza dell'America centro-meridionale e la popolazione residente straniera totale, per 100
Residenti stranieri con altra cittadinanza per 100 residenti stranieri	Rapporto tra la popolazione residente straniera con altra cittadinanza e la popolazione residente straniera totale, per 100
<b>INDICATORI DEI PROTESTI</b>	
Importo medio (in euro) dei protesti	Rapporto tra l'ammontare (in euro) dei protesti e il numero di protesti levati
<b>INDICATORI DELLE IMPRESE ATTIVE</b>	
Imprese attive per kmq di superficie territoriale	Rapporto tra il numero di imprese attive e la superficie territoriale (in km <sup>2</sup> )
Ditte individuali per 100 imprese attive	Rapporto tra il numero di imprese aventi natura giuridica di ditta individuale e il numero totale di imprese attive, per 100
Società di persone per 100 imprese attive	Rapporto tra il numero di imprese attive aventi natura giuridica di società di persone e il numero totale di imprese attive, per 100
Società di capitali per 100 imprese attive	Rapporto tra il numero di imprese attive aventi natura giuridica di società di capitali e il numero totale di imprese attive, per 100
Altre forme giuridiche per 100 imprese attive	Rapporto tra il numero di imprese attive aventi natura giuridica di altro tipo (rispetto alla ditta individuale, società di persone e società di capitali) e il numero totale di imprese attive, per 100
Imprese artigiane per 100 imprese attive	Rapporto tra il numero di imprese artigiane e il numero totale di imprese attive, per 100
Titolari di cariche in imprese nati all'estero per 100 imprese attive	Rapporto tra il numero di persone titolari di cariche in imprese nate all'estero e il numero di imprese attive, per 100
Iscrizioni per 100 imprese attive	Rapporto tra il numero di imprese iscritte nei registri delle Camere di Commercio industria e artigianato e il numero di imprese attive, per 100
Cancellazioni per 100 imprese attive	Rapporto tra il numero di imprese cancellate dai registri delle Camere di Commercio industria e artigianato e il numero di imprese attive, per 100
Saldo per 100 imprese attive	Rapporto tra il saldo (iscrizioni meno cancellazioni dai registri della Camera di commercio, industria e artigianato) e il numero di imprese attive, per 100
Imprese dell'industria per 100 imprese attive	Rapporto tra il numero di imprese del settore industria e il numero di imprese totali (industria e servizi), per 100
Imprese dei servizi per 100 imprese attive	Rapporto tra il numero di imprese del settore servizi e il numero di imprese totali (industria e servizi), per 100
Addetti nell'industria per 100 addetti	Rapporto tra il numero di addetti nelle imprese del settore industria e il numero di addetti nelle imprese totali (industria e servizi), per 100
Addetti nei servizi per 100 addetti	Rapporto tra il numero di addetti nelle imprese del settore servizi e il numero di addetti nelle imprese totali (industria e servizi), per 100
Numero medio di addetti nelle imprese dell'industria	Rapporto tra il numero di addetti nelle imprese del settore industria e il numero di imprese del settore industria
Numero medio di addetti nelle imprese dei servizi	Rapporto tra il numero di addetti nelle imprese del settore servizi e il numero di imprese del settore servizi
Numero medio di addetti nelle imprese	Rapporto tra il numero di addetti nelle imprese totali (industria e servizi) e il numero di imprese totali
Imprese con un addetto per 100 imprese attive	Rapporto tra il numero di imprese con un addetto e il numero di imprese totali, per 100
Imprese con un 2-5 addetti per 100 imprese attive	Rapporto tra il numero di imprese con 2-5 addetti e il numero di imprese totali, per 100
Imprese con oltre 5 addetti per 100 imprese attive	Rapporto tra il numero di imprese con oltre 5 addetti e il numero di imprese totali, per 100
<b>INDICATORI DEGLI SPORTELLI BANCARI</b>	
Sportelli bancari per 100 kmq di superficie territoriale	Rapporto tra il numero di sportelli bancari e la superficie territoriale (in km <sup>2</sup> ), per 100
Sportelli bancari per 10.00 abitanti	Rapporto tra il numero di sportelli bancari e la popolazione residente, per 10.000
Impieghi per 100 milioni di depositi	Rapporto tra l'ammontare degli impieghi e l'ammontare dei depositi degli sportelli bancari, per 100
Valore medio (in milioni di euro) degli impieghi e dei depositi per sportello bancario	Rapporto tra la somma degli impieghi e dei depositi degli sportelli bancari e il numero degli sportelli bancari

## Prospetto 1 segue - Indicatori e modalità di calcolo

DENOMINAZIONE	MODALITA' DI CALCOLO
<b>INDICATORI DEGLI INFORTUNI SUL LAVORO</b>	
Infortunati sul lavoro in agricoltura per 100 infortunati sul lavoro	Rapporto tra il numero di infortunati sul lavoro avvenuti in agricoltura denunciati all'Inail e il numero totale di infortunati sul lavoro denunciati all'Inail
Infortunati sul lavoro nell'industria e nei servizi per 100 infortunati sul lavoro	Rapporto tra il numero di infortunati sul lavoro avvenuti nell'industria e nei servizi denunciati all'Inail e il numero totale di infortunati sul lavoro denunciati all'Inail
Infortunati sul lavoro dei dipendenti dello Stato per 100 infortunati sul lavoro	Rapporto tra il numero di infortunati sul lavoro avvenuti ai dipendenti dello Stato denunciati all'Inail e il numero totale di infortunati sul lavoro denunciati all'Inail
<b>INDICATORI DI RICETTIVITA' TURISTICA</b>	
Esercizi di ricettività turistica per 100 kmq di superficie territoriale	Rapporto tra il numero di esercizi di ricettività turistica e la superficie territoriale (in km <sup>2</sup> ), per 100.
Posti letto negli esercizi di ricettività turistica per kmq di superficie territoriale	Rapporto tra il numero di posti letto negli esercizi di ricettività turistica e la superficie territoriale (in km <sup>2</sup> ).
Numero medio di posti letto negli esercizi di ricettività turistica	Rapporto tra il numero di posti letto negli esercizi di ricettività turistica ed il numero di esercizi di ricettività turistica
Esercizi alberghieri per 100 esercizi di ricettività turistica	Rapporto tra il numero di esercizi alberghieri e il numero di esercizi di ricettività turistica, per 100.
Posti letto negli esercizi alberghieri per 100 posti letto negli esercizi di ricettività turistica	Rapporto tra il numero di posti letto negli esercizi alberghieri e il numero di posti letto negli esercizi di ricettività turistica, per 100.
Permanenza media negli esercizi di ricettività turistica	Rapporto tra le presenze negli esercizi di ricettività turistica ed il numero di arrivi negli esercizi di ricettività turistica
Indice di utilizzazione lorda degli esercizi di ricettività turistica	Rapporto tra le presenze negli esercizi di ricettività turistica e la disponibilità di letti negli esercizi di ricettività turistica espressa in termini di giornate-letto al lordo delle chiusure stagionali, per 100
<b>INDICATORI DEGLI INCIDENTI STRADALI</b>	
Incidenti stradali per 1.000 veicoli circolanti	Rapporto tra il numero di incidenti stradali e il numero di veicoli circolanti, per 1.000
Incidenti su strade urbane per 100 incidenti.	Rapporto tra il numero di incidenti avvenuti su strade urbane e il numero totale di incidenti stradali, per 100
Morti in incidenti stradali per 100.000 abitanti	Rapporto tra il numero dei morti in incidenti stradali e l'ammontare medio della popolazione residente, per 100.000
Indice di mortalità	Rapporto tra il numero dei morti in incidenti stradali ed il numero degli incidenti stradali, per 100
Indice di lesività	Rapporto tra il numero dei feriti in incidenti stradali ed il numero degli incidenti stradali, per 100
Indice di gravità	Rapporto tra il numero dei morti in incidenti stradali ed il numero totale dei morti e dei feriti negli incidenti stradali, per 100
Incidenti stradali per 10.000 abitanti	Rapporto tra il numero di incidenti stradali e l'ammontare medio della popolazione residente, per 10.000
Incidenti su strade urbane per 10.000 abitanti	Rapporto tra il numero di incidenti avvenuti su strade urbane e l'ammontare medio della popolazione residente, per 10.000
Incidenti su strade statali per 10.000 abitanti	Rapporto tra il numero di incidenti avvenuti su strade statali e l'ammontare medio della popolazione residente, per 10.000
Incidenti su strade provinciali per 10.000 abitanti	Rapporto tra il numero di incidenti avvenuti su strade provinciali e l'ammontare medio della popolazione residente, per 10.000
<b>INDICATORI DEI BILANCI CONSUNTIVI DELLE AMMINISTRAZIONI COMUNALI</b>	
Grado di autonomia impositiva	Rapporto tra le entrate tributarie accertate e il totale delle entrate correnti accertate, per 100
Grado di autonomia finanziaria	Rapporto tra la somma delle entrate tributarie ed extra tributarie accertate e il totale delle entrate correnti accertate, per 100
Capacità di riscossione delle entrate correnti	Rapporto tra entrate correnti riscosse in conto competenza e le entrate correnti accertate, per 100
Capacità di riscossione delle entrate in conto capitale	Rapporto tra entrate correnti riscosse in conto competenza e le entrate correnti accertate, per 100
Capacità di spesa delle spese correnti	Rapporto tra spese correnti pagate in conto competenza e le spese correnti impegnate, per 100
Capacità di spesa delle spese in conto capitale	Rapporto tra spese in conto capitale pagate in conto competenza e le spese in conto capitale impegnate, per 100
Incidenza spese di personale	Rapporto tra spese di personale impegnate e le entrate correnti accertate, per 100





Palazzo dei Consoli e anfiteatro romano, Gubbio

11F012008012000005

ISBN 978-88-458-1590-4



9 788845 815904

Omaggio